



Beiträge zur Statistik des Landes Nordrhein- Westfalen

Heft 346

Die Industrie
in
Nordrhein-
Westfalen
1974



Herausgeber:
Landesamt
für Datenverarbeitung und Statistik
Nordrhein - Westfalen

**IT.NRW
Bibliothek**



0010202243

Die Industrie
in
Nordrhein-
Westfalen
1974

Herausgegeben vom Landesamt für Datenverarbeitung und Statistik Nordrhein-Westfalen
4 Düsseldorf, Ludwig-Beck-Str. 23, Fernruf (0211) 62 181

Preis dieser Ausgabe 12,00 DM zuzüglich Versandkosten.
Nachdruck, auch im Auszug, nur mit Quellenangabe gestattet.

Vorwort

Das Material der kurzfristigen industriestatistischen Erhebungen hat für Zwecke der Beobachtung und Beurteilung der konjunkturellen Entwicklung sowie für die regionale Wirtschaftsbeobachtung und -politik große Bedeutung und wird von Jahr zu Jahr intensiver ausgeschöpft. Ich hoffe daher, daß die im vorliegenden Heft zusammengefaßten Ergebnisse der monatlichen Industrierichterstattung, des Produktionseilberichts, der Auftragseingangsstatistik, der Totalerhebung zum Industriericht sowie der vierteljährlichen Produktionserhebung wiederum auf besonderes Interesse stoßen werden. Um dem Benutzer möglichst langfristig vergleichbare Angaben zur Verfügung zu stellen, wurden die einzelnen Tabellen gegenüber den in den Vorjahren erschienenen Beiträgen — bis auf unbedeutende Ausnahmen — unverändert belassen.

Im Textteil dieses Beitrages wird die Entwicklung der Industrie im Jahre 1974 dargestellt.

Düsseldorf, im Oktober 1975

Landesamt
für Datenverarbeitung und Statistik
Nordrhein-Westfalen

Benker

Inhalt

	Seite
Die Industrie im Jahre 1974	9
Vorbemerkung	17
Tabellenteil	
1. Industrierichterstattung	
1.1 Tätige Personen, Umsatz, Arbeiterstunden, Löhne und Gehälter der Industrie 1964 — 1974	22
1.2 Energieverbrauch, Eigenerzeugung und Fremdbezug von Strom der Industrie 1964 — 1974	22
1.3 Tätige Personen und Umsatz der Industrie Nordrhein-Westfalens und der übrigen Länder des Bundesgebietes 1972 — 1974	23
1.4 Tätige Personen der Industrie Nordrhein-Westfalens und der übrigen Länder des Bundesgebietes nach Hauptgruppen 1974	24
1.5 Umsatz der Industrie Nordrhein-Westfalens und der übrigen Länder des Bundesgebietes nach Hauptgruppen 1974	25
1.6 Tätige Personen und Umsatz nach beteiligten Industriegruppen bzw. -zweigen 1972 — 1974	26
1.7 Betriebe, tätige Personen, Arbeiterstunden, Löhne, Gehälter und Umsatz nach hauptbeteiligten Industriegruppen bzw. -zweigen 1972 — 1974	28
1.8 Tätige Personen nach der Stellung im Betrieb und dem Geschlecht nach hauptbeteiligten Industriegruppen bzw. -zweigen 1974	34
1.9 Kohle- sowie Heizölverbrauch nach hauptbeteiligten Industriegruppen bzw. -zweigen 1972 — 1974	36
1.10 Bezug, Eigenerzeugung und Abgabe von Strom nach ausgewählten hauptbeteiligten Industriegruppen 1972 — 1974	41
1.11 Strom- und Gasverbrauch nach hauptbeteiligten Industriegruppen bzw. -zweigen 1972 — 1974	42
1.12 Betriebe, tätige Personen, Arbeiterstunden, Löhne, Gehälter und Umsatz der Industrie (einschl. Kohlenbergbau) in den kreisfreien Städten und Kreisen 1972 — 1974	44
1.13 Kohle-, Heizöl-, Strom- und Gasverbrauch der Industrie (einschl. Kohlenbergbau) in den kreisfreien Städte und Kreisen 1972 — 1974	56
2. Produktionseilbericht, Auftragseingangstatistik	
2.1 Index des Auftragseingangs in der Industrie 1962 — 1974	62
2.2 Index der industriellen Nettoproduktion nach Industriegruppen bzw. -zweigen 1972 — 1974	63
2.3 Index des Auftragseingangs nach Industriegruppen bzw. -zweigen 1972 — 1974	64

3. Gesamterhebung der Industrieberichterstattung September 1974

3.1 Betriebe, tätige Personen und Umsatz nach Industriegruppen bzw. -zweigen im September 1974	65
3.2 Betriebe, tätige Personen und Umsatz nach Industriegruppen bzw. -zweigen sowie nach Größenklassen im September 1974	66
3.3 Betriebe, tätige Personen und Umsatz nach Industriegruppen bzw. -zweigen und Regierungsbezirken Ende September 1974	72
3.4 Betriebe und tätige Personen nach Industriegruppen in den kreisfreien Städten und Kreisen Ende September 1974	
Reg.-Bez. Düsseldorf	78
Reg.-Bez. Köln	88
Reg.-Bez. Münster	94
Reg.-Bez. Detmold	99
Reg.-Bez. Arnsberg	103
3.5 Betriebe und tätige Personen in den kreisfreien Städten und Kreisen nach Größenklassen Ende September 1974	112
3.6 Betriebe und tätige Personen nach ausgewählten Industriegruppen in Ämtern und Gemeinden Ende September 1974	
Reg.-Bez. Düsseldorf	116
Reg.-Bez. Köln	126
Reg.-Bez. Münster	136
Reg.-Bez. Detmold	148
Reg.-Bez. Arnsberg	158

4. Vierteljährliche Produktionserhebung

Produktion ausgewählter Erzeugnisse 1972 — 1974

Erzeugnisse des Kohlenbergbaus	174
Steine und Erden	174
Eisen und Stahl	176
Erzeugnisse der Schmiede-, Preß- und Hammerwerke	176
Eisen, Stahl- und Temperguß	176
Erzeugnisse der Ziehereien und Kaltwalzwerke	176
NE-Metalle und NE-Metallhalbzeug	177
Chemische Erzeugnisse	177
Mineralölerzeugnisse	179
Gummi- und Asbestwaren	179
Schnittholz, Sperrholz und sonstiges bearbeitetes Holz	179
Holzschliff, Zellstoff, Papier und Pappe	179

	Seite
Stahlbauerzeugnisse	180
Maschinenbauerzeugnisse	181
Straßenfahrzeuge	186
Elektrotechnische Erzeugnisse	187
Feinmechanische und optische Erzeugnisse; Uhren	189
Erzeugnisse der Stahlverformung	189
Eisen, Blech- und Metallwaren	190
Feinkeramische Erzeugnisse	193
Glas und Glaswaren	193
Holzwaren	194
Spielwaren	195
Turn- und Sportgeräte	195
Papier- und Pappwaren	195
Druckereierzeugnisse, Lichtpaus- und verwandte Waren	196
Kunststofferzeugnisse	196
Leder	197
Lederwaren	198
Schuhe	198
Textilien	198
Bekleidung	202
Erzeugnisse der Nahrungs- und Genußmittelindustrie	203

Anhang

Mustervordruck des monatlichen Industrieberichts und der vierteljährlichen Produktionserhebung

Die Industrie im Jahre 1974

Die Wirtschaft der Bundesrepublik Deutschland durchlief im Jahre 1974 eine Phase des konjunkturellen Abschwungs, die auch in dem gesamtwirtschaftlichen Wachstum Nordrhein-Westfalens einen spürbaren Niederschlag fand. So erhöhte sich das reale, d. h. in konstanten Preisen gemessene, Bruttoinlandsprodukt in unserem Land im Jahre 1974 um 2,0 %. Die Wachstumsrate war damit deutlich niedriger als 1973, als sie real noch knapp 5 % betragen hatte.

In der Industrie in Nordrhein-Westfalen sank die Produktion gegenüber 1973 um 1,5 %.

Im einzelnen war es weniger die anfangs befürchtete Verknappung von Mineralölprodukten als vielmehr die starke Erhöhung des Erdölpreises, die zu Verbrauchseinschränkungen im Energiebereich, zugleich aber auch zu einer sinkenden Nachfrage nach Erzeugnissen der Verarbeitenden Industrie führte und so schließlich zur Stagnation des industriellen

Sozialprodukt und Industrieproduktion 1970 — 1974
Veränderung gegenüber dem Vorjahr in %

Jahr	Bruttosozialprodukt ¹⁾				Industrie- produktion ²⁾	
	nominal ³⁾		real ⁴⁾		Bundes- gebiet	NW
	Bundes- gebiet	NW	Bundes- gebiet	NW		
1970	+13,4	+14,8	+5,9	+6,7	+5,9	+4,6
1971	+11,0	+ 9,8	+2,9	+1,9	+1,2	+1,0
1972	+ 9,5	+ 8,0	+3,4	+2,3	+3,6	+1,3
1973	+11,1	+10,8	+5,1	+4,6	+6,8	+6,4
1974	+ 7,4	+ 8,9	+0,6	+2,0	-1,8	-1,5

1) Bruttoinlandsprodukt. — 2) Index der industriellen Nettoproduktion ohne Energiewirtschaft und Bau. — 3) Zu jeweiligen Preisen. — 4) Zu konstanten Preisen.

Produktionsvolumens entscheidend beitrug. Die aufgrund der Preissteigerungen für erforderlich gehaltene restriktive Geld- und Kreditpolitik beeinflusste zunächst ebenfalls hemmend die Nachfrageentwicklung; die in der zweiten Jahreshälfte getroffenen Maßnahmen der öffentlichen Hand zur Belebung der Konjunktur sowie zur Sicherung des

Die Industrie in Nordrhein-Westfalen 1965 bis 1974

1965 = 100

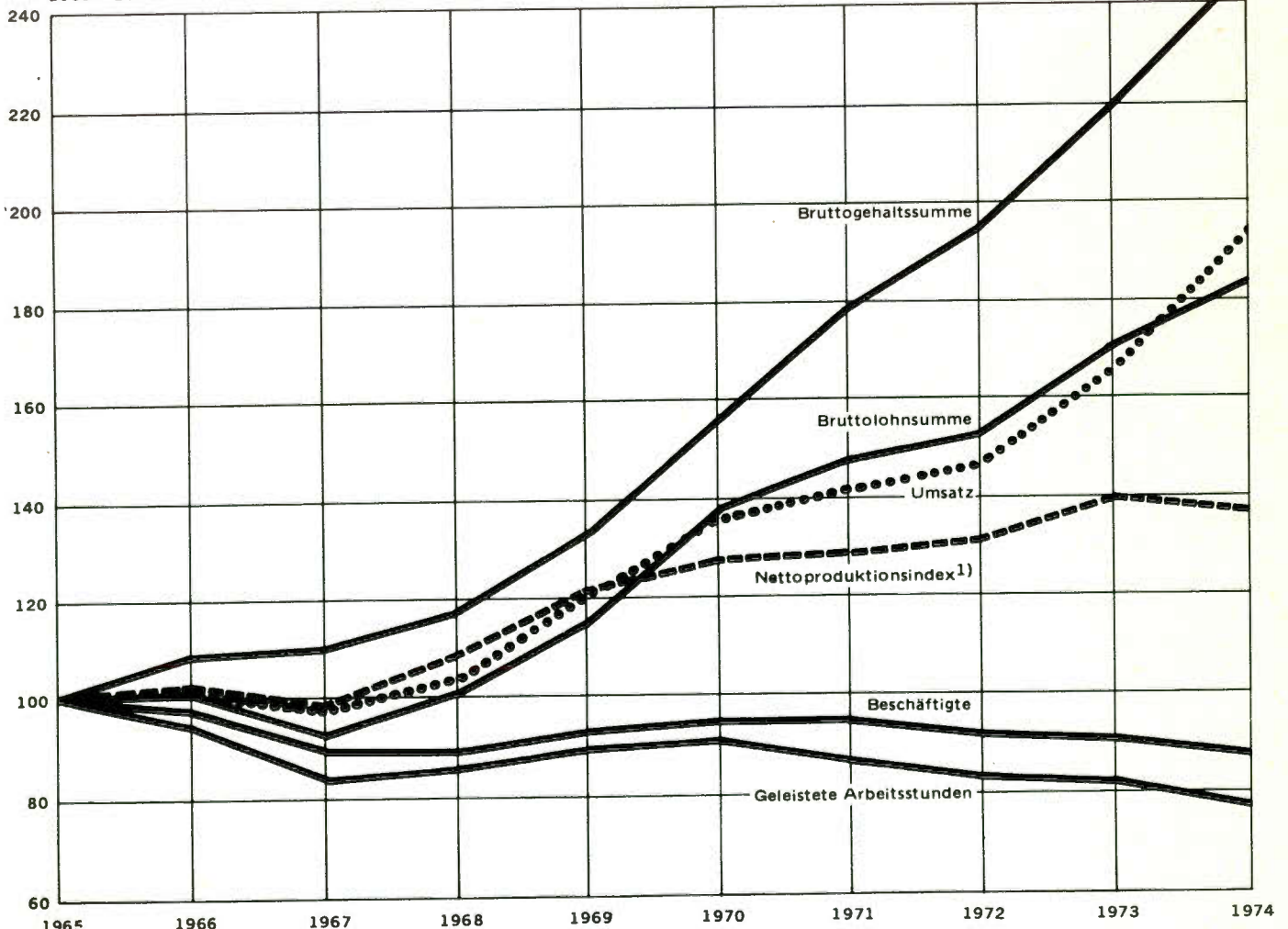

1) Index der industriellen Nettoproduktion; Basis 1970 = 100, umbasiert auf 1965 = 100

Wachstums und der Beschäftigungslage konnten sich demgegenüber insgesamt noch nicht so auswirken, daß sie im statistischen Jahresergebnis für 1974 bereits ihren sichtbaren Niederschlag fanden.

Wie auch im Jahre 1973 waren 1974 Auslandsaufträge die Hauptstütze der industriellen Entwicklung. Doch auch hier zeigte sich gegen Jahresende eine spürbare Abschwächung, so daß die Auslandsaufträge ihre kompensatorische Wirkung gegenüber der Flaute am Binnenmarkt einbüßten.

Index des Auftragseingangs in der Industrie 1974
Veränderung gegenüber dem Vorjahr

1974	Industrie insgesamt ¹⁾	
	Inland	Ausland
I. Quartal	+6,3	+29,0
II. Quartal	+7,9	+29,7
III. Quartal	+9,6	+31,8
IV. Quartal	-1,0	-3,2

1) Ohne Bergbau, Nahrungs- und Genußmittelindustrie, Energiewirtschaft und Baugewerbe.

Insgesamt erhöhten sich die Bestellungen der nordrhein-westfälischen Industrie wertmäßig 1974 gegenüber 1973 um knapp 10 %; dabei wiesen die Aufträge aus dem Ausland eine Steigerung von rd. 20 % und die aus dem Inland um fast 6 % auf. Sowohl die Inlands- als auch die Auslandsnachfrage verzeichneten jedoch im 4. Quartal des Vorjahres einen absoluten Rückgang, der sich bei der Nachfrage vom Binnenmarkt auf -1 % und bei der Nachfrage vom Auslandsmarkt auf -3,2 % belief.

Recht deutlich gingen mit fast 13 % im 4. Quartal 1974 vor allem die Auslandsaufträge der für die Industrie Nordrhein-Westfalens bedeutsamen Grundstoff- und Produktionsgüterindustrie zurück (s. Tab. S. 14); die Inlandsaufträge in diesem Bereich verringerten sich gleichzeitig um rd. 5 %. Die Abwärtsentwicklung von Ausland- und Inlandsnachfrage in diesem Bereich wurde dabei in den letzten Monaten des vergangenen Jahres hauptsächlich durch die chemische Industrie aufgefangen. Insgesamt nahm der Auftragseingang der Grundstoff- und Produktionsgüterindustrie 1974 gegen 1973 aus dem Ausland um rd. 22 % und aus dem Inland um rd. 10 % zu.

Unterdurchschnittlich verlief 1974 die Inlandsnachfrage mit einem Plus von nur 4 % bei den Investitionsgütern. Während der Maschinenbau (+10 %) und die Elektrotechnik (ebenfalls +10 %) gute Auslastungen aufwiesen, war im Bereich des Fahrzeugbaus ein deutlicher Rückgang der Bestellungen zu verspüren. Hier nahmen 1974 die Auftragseingänge um 12 % ab. Die im 4. Quartal stark angestiegenen Inlandsaufträge in diesem Bereich konnten die Abschwächung im Jahresverlauf nur bedingt auffangen. Das positive Abschneiden beim Maschinenbau ist dadurch zu erklären, daß vor allem Bergbau und Eisen- und Stahlindustrie ihre Bestellungen erhöhten: der Bergbau, weil ihm die kräftige Verteuerung von Erdöl Kunden zuführte,

die Eisen- und Stahlindustrie, weil sie von der weltweit hohen Nachfrage nach Stahl (Auftragseingang aus dem Ausland +79 %) profitierte.

In den Verbrauchsgüterindustrien mangelte es vor allem an Inlandsaufträgen. Die Steigerung der Auslandsaufträge betrug 9 %. Nur in der Papierverarbeitenden Industrie war mit +38 % ein starker Eingang an Aufträgen aus dem Ausland zu verspüren. Die allgemeine Flaute am Binnenmarkt — von ihr wurde vornehmlich die Textil- und die Bekleidungsindustrie (-4 bzw. -11 %) betroffen — betraf am stärksten die Verbrauchsgüterindustrie; der Anstieg an Aufträgen insgesamt war hier 1974 mit rd. 1 % nur sehr gering und lag erheblich unter dem industriellen Gesamtdurchschnitt.

Die Industrie reagierte auf den Rückgang der Nachfrage mit einem Einschränken der Produktion, zumal sich auch die Reichweite der Auftragsbestände im vergangenen Jahr weiter verringerte. Im zweiten Halbjahr 1974 wurden für alle Industriebereiche negative Veränderungsrate des Produktionsindex festgestellt. Der Rückgang war dabei so stark, daß die z. T. noch positiven Ergebnissen des ersten Halbjahres keine ausgleichende Wirkung schaffen konnten, so daß der Produktionsindex der nordrhein-westfälischen Industrie 1974 um rd. 1,5 % abnahm.

Die Grundstoff- und Produktionsgüterindustrie, auf die in diesem Bundesland etwa 2/5 des industriellen Gesamtumsatzes entfällt, verzeichnete 1974 einen Produktionsrückgang von fast 1 %. Lediglich die Eisenschaffende Industrie, deren Erzeugung eine Jahressteigerung von 6 % erreichte, hatte eine gewisse kompensatorische Wirkung. Demgegenüber war u. a. die Entwicklung der Industrie der Steine und Erden (-8 %), der Mineralverarbeitung sowie der NE-Metallgießerei (jeweils -12 %) und der Chemiefaserindustrie (-9 %) deutlich kontraktiv. Produktionseinbußen von 17 % mußte die Flachglasindustrie hinnehmen. Bei der Chemischen Industrie, langfristig eine der Wachstumsbranchen, stagnierte im Jahresdurchschnitt 1974 das Produktionsniveau nahezu.

Das Nachlassen der Investitionstätigkeit machte sich auch bei der Investitionsgüterindustrie bemerkbar. Der Rückgang der Produktion betrug 1974 gegenüber 1973 rd. 1,5 % (s. Tab. S. 13). Während der Maschinenbau eine Zunahme von 7 % erzielen konnte, wiesen die EBM-Industrie Herstellungsausfälle von 7 % und der Straßenfahrzeugbau von sogar 25 % auf. Die Erzeugung der Elektrotechnischen Industrie erreichte im Jahresverlauf — trotz Einbußen gegen Jahresende — noch ein Wachstum von knapp 1 %.

Den deutlichsten Produktionsrückgang im Jahre 1974 verspürte die Verbrauchsgüterindustrie (-4,5 %). Vor allem die Textil- und Bekleidungsindustrie sowie die Schuhindustrie bestimmten mit Produktionseinbußen von jeweils etwa 7 bzw. 16 %

den Abwärtstrend in dieser Industriehauptgruppe. Produktionszunahmen in der Leder- und Hohlglasindustrie konnten keinen Ausgleich schaffen.

Der industrielle Umsatz erhöhte sich 1974 im Vergleich zum Vorjahr nominal um 17 % auf 253,4 Mrd. Preisbereinigt mit dem Index der Erzeugerpreise industrieller Produkte, der 1974 mit +13,4 die höchste Steigerungsrate der letzten fünf Jahre erreichte, ergab sich lediglich ein Umsatzplus von etwa 3 %. Das reale Umsatzwachstum lag im Berichtsjahr aber dennoch über dem von 1971 und 1972.

Umsatz der Industrie 1970 – 1974
Veränderung gegenüber dem Vorjahr in %

Jahr	Bergbau	Grundstoff- und Produktionsgüterindustrie	Investitionsgüterindustrie	Verbrauchsgüterindustrie	Nahrungs- und Genußmittelindustrie	Industrie insgesamt ¹⁾
nominal						
1970	+17,4	+ 8,7	+17,8	+13,6	+ 5,9	+12,5
1971	+ 1,8	- 1,1	+ 7,9	+ 9,3	+ 7,8	+ 4,3
1972	- 1,3	+ 3,4	+ 2,5	+ 9,4	+ 5,1	+ 4,0
1973	+10,6	+18,5	+ 9,3	+ 7,6	+10,1	+12,5
1974	+40,6	+29,6	+ 6,6	+ 5,1	+ 7,1	+16,8
real ¹⁾						
1970	+ 3,6	+ 4,1	+ 9,2	+ 9,5	+ 3,6	+ 7,1
1971	- 8,0	- 3,5	+ 1,6	+ 5,3	+ 4,0	+ 0,1
1972	- 6,4	+ 3,4	- 0,2	+ 5,6	+ 1,1	+ 1,6
1973	+ 5,1	+ 8,9	+ 4,9	+ 0,1	+ 1,7	+ 5,3
1974	+ 9,5	+ 4,9	- 2,5	- 5,9	+ 1,2	+ 3,1

1) Preisbereinigt mit dem Index der Erzeugerpreise industrieller Produkte auf der Basis 1970 = 100.

Nominal wurden im Bergbau (+41 %) und in der Grundstoff- und Produktionsgüterindustrie (+30 %) wie schon 1973 die höchsten Umsatzsteigerungen erzielt. Preisbereinigt betrug die Ausweitung in diesen Bereichen jedoch nur knapp 10 % bzw. 5 %. Der Bergbau hat damit – real gesehen – den Umsatzeinbruch 1971 und 1972 überwunden und weist seitdem eine von den übrigen Industriehauptgruppen abweichende Entwicklung auf. Bemerkenswert ist, daß die im Durchschnitt hohe Zuwachsrates im Bergbau von weniger Beschäftigten bei weniger geleisteten Arbeiterstunden erzielt wurde. Die Produktivität war also in diesem Sektor außerordentlich hoch. In der Investitionsgüterindustrie und der Verbrauchsgüterindustrie war die nominale Umsatzsteigerung so gering (rd. +7 bzw. +5 %), daß sich preisbereinigt eine Abnahme von rd. 2,5 bzw. 6 % ergab. In der Nahrungs- und Genußmittelindustrie belief sich das reale Umsatzplus – wie schon 1972 und 1973 – auf etwas über 1 %.

Für alle Industriegruppen wurde 1974 ein höherer Anstieg der Auslandsumsätze im Vergleich zu den Inlandsumsätzen festgestellt. Die Exportquote der nordrhein-westfälischen Industrie stieg entsprechend von 21,5 % im Jahre 1973 auf 24,8 % in 1974; die Exportabhängigkeit hat also weiter zugenommen. 1970 betrug die Exportquote 19,1 % und 1969 rd. 14,5 %.

Innerhalb der einzelnen Industriegruppen ist der Anteil der Auslandsumsätze am Gesamtumsatz (= Exportquote) unterschiedlich groß (s. Tab. S. 15). Für die Investitionsgüterindustrie (Exportquote insgesamt 30,9 %) ist der Auslandsmarkt in den Bereichen Herstellung von Büromaschinen, Geräten und Einrichtungen für die ADV (Exportquote 51,3 %), beim Straßen- und Luftfahrzeugbau (Exportquote 46,3 %) und beim Maschinenbau (Exportquote 44,3 %) besonders bedeutend. Im Bereich der Grundstoff- und Produktionsgüterindustrie (Exportquote insgesamt 27,3 %) ist die Chemische (Exportquote 35,1 %) und Eisenschaffende Industrie (Exportquote 32,8 %) besonders exportintensiv. Eine weniger große Abhängigkeit war für die Verbrauchsgüterindustrie (13,4 %) und die Nahrungs- und Genußmittelindustrie (5,1 %) festzustellen.

In den 15 487 nordrhein-westfälischen Industriebetrieben – 1,5 % weniger als 1973 – waren 1974 im Monatsdurchschnitt etwa 2,5 Mill. Beschäftigte tätig. Den 1,8 Mill. Arbeitern (73 % der Beschäftigten) standen 0,7 Mill. Angestellte gegenüber. Im Vergleich zu 1973 sank die Beschäftigtenzahl um rd. 3 %. Arbeiter waren mit einem Rückgang von 4 % stärker von der wirtschaftlichen Abschwächung betroffen als Angestellte (-0,8 %). Insgesamt wurden 76 000 Arbeiter und 5 000 Angestellte freigestellt. Im Jahre 1973 beliefen sich die entsprechenden Zahlen auf 19 000 Arbeiter und 6 000 Angestellte.

Größere Freistellungen von Beschäftigten gab es vor allem in der Verbrauchsgüterindustrie (-8 %) (s. Tab. S. 16). Innerhalb dieses Bereichs kam es wie auch schon im Vorjahr in der Textil- und Bekleidungsindustrie zu starkem Personalabbau (-11 bzw. -16 %). Die Feinkeramische Industrie wies einen besonders atypischen Verlauf auf. Hier ging die Zahl der Tätigen Personen insgesamt um 14 % zurück, während die der Arbeiter nur um 2 % abnahm.

In der Grundstoff- und Produktionsgüterindustrie wurden mit 1 % der geringste Personalabbau festgestellt. Trotzdem gab es in dieser Gruppe mit 35 % in der Mineralölverarbeitenden Industrie einen besonders auffallenden Rückgang. Drastische Abnahmen gab es daneben auch im Sektor Holzschliff, Zellstoff, Papier- und Pappeherzeugende Industrie (-14 %). In der Steine- und Erden-Industrie wurden wegen der stärkeren Einschränkungen der Bautätigkeit 5 % der Arbeitskräfte freigesetzt.

Im Bereich der Grundstoff- und Produktionsgüterindustrie gab es jedoch auch Neueinstellungen, die die Höhe der Entlassungen z. T. kompensierten. So wurde in der Chemischen und Kohlewertstoffindustrie und bei den Eisen-, Stahl- und Tempergießereien einschließlich NE-Metallgießereien ein Zugang von Arbeitskräften in Höhe von rd. 4 bzw. 2 % festgestellt.

In dem Bereich der Investitionsgüterindustrie (-2,3 %) wurden größere Entlassungen dadurch vermieden, daß in stärkerem Umfang Kurzarbeit angeordnet wurde. So z. B. im Straßenfahrzeugbau; dennoch mußte die Belegschaft dieser Industrie-gruppe um gut 5 % reduziert werden. Erhebliche Rückgänge in der Zahl der Beschäftigten gab es auch in der EBM Industrie, die 7 % der Tätigen Personen freisetzen mußte. Demgegenüber verzeichneten Maschinenbau sowie Feinmechanik und Optik bei der Zahl der Arbeiter und Angestellten geringe Zugänge gegenüber dem Vorjahr.

Bei den geleisteten Arbeiterstunden wurde 1974 ein Rückgang von 6 % festgestellt. Zum einen wird das auf die sinkende Zahl von Arbeitern, zum anderen auf die Abnahme der durchschnittlichen monatlichen Arbeitszeit zurückzuführen sein.

Geleistete Arbeiterstunden in der Industrie 1970 - 1974

Jahr	Arbeiter	Geleistete Arbeiterstunden	
		insgesamt	je Arbeiter und Monat
		1 000 Stunden	Stunden
1970	2 044 886	3 925 851	160,0
1971	2 010 514	3 764 289	156,0
1972	1 930 784	3 567 927	154,0
1973	1 912 302	3 537 133	154,1
1974	1 836 239	3 314 944	150,4
Veränderung gegenüber dem Vorjahr in %			
1970	+2,1	+1,6	-0,5
1971	-1,7	-4,1	-2,5
1972	-4,0	-5,2	-1,3
1973	-1,0	-0,9	+0,1
1974	-4,0	-6,3	-2,4

Bruttogehaltssumme in der Industrie 1970 - 1974

Jahr	Bruttogehaltssumme			
	insgesamt	je Angestellter und Monat	insgesamt	je Angestellter und Monat
	1 000 DM	DM	Veränderung gegenüber dem Vorjahr in %	
1970	13 109 845	1 677,57	+17,9	+13,1
1971	14 948 241	1 856,19	+14,0	+10,6
1972	16 281 624	2 022,79	+ 8,9	+ 9,0
1973	18 320 781	2 256,32	+12,5	+11,5
1974	20 512 473	2 545,60	+12,0	+12,8

Letztere nahm gegenüber 1973 um 2 % ab und belief sich auf 150 Stunden je Monat.

Die Bruttolohnsumme hat sich 1974 um fast 8 % auf 38,7 Mrd. DM erhöht. Wegen der geringeren Zahl der Arbeitnehmer, für die Lohnerhöhungen in Kraft traten, stieg die Bruttolohnsumme im Berichtsjahr langsamer als 1973; schaltet man diesen Einfluß aus, dann allerdings etwa ebenso stark wie vorher. Je Arbeiter und Monat wurde nämlich eine Zunahme der Bruttolohnsumme um 14 % auf 1 758 DM ermittelt (1973/1972 um +10 %). Die Bruttolohnsumme je geleisteter Arbeiterstunde belief sich 1974 auf 11,69 DM und lag damit um 15 % höher als 1973. Die höchste Bruttolohnsumme je Arbeiterstunde verzeichnete 1974 wie auch 1973 der Bergbau (14,01 DM). Weit unter dem Durchschnitt der Gesamtindustrie lag der Bereich der Nahrungs- und Genußmittelindustrie mit 9,54 DM.

Die Bruttogehaltssumme hingegen stieg 1974 um 12 % auf 20,5 Mrd. DM. Wie in den Vorjahren -

Bruttolohnsumme in der Industrie 1970 - 1974

Jahr	Bruttolohnsumme					
	insgesamt	je geleistete Arbeiterstunde	je Arbeiter und Monat	insgesamt	je geleistete Arbeiterstunde	je Arbeiter und Monat
	1 000 DM	DM		Veränderung gegenüber dem Vorjahr in %		
1970	29 179 679	7,43	1 189,13	+20,3	+18,3	+17,8
1971	31 162 897	8,28	1 291,66	+ 6,8	+11,4	+ 8,6
1972	32 242 501	9,04	1 391,60	+ 3,5	+ 9,2	+ 7,7
1973	35 990 441	10,18	1 538,37	+11,6	+12,6	+10,4
1974	38 742 639	11,69	1 758,24	+ 7,6	+14,8	+14,3

Industrielle Kennziffern 1973 und 1974

Industriehauptgruppe	Tätige Personen je Betrieb	Bruttolohn- und -gehaltssumme in % des Umsatzes	Bruttolohnsumme je Arbeiterstunde	Anteil der Arbeiter an der Beschäftigtenzahl in %	Exportquote ¹⁾ in %
1973					
Bergbau	1 193	46,4	11,99	83,0	24,3
Grundstoff- und Produktionsgüterindustrie	256	19,8	11,18	71,9	23,3
Investitionsgüterindustrie	164	30,7	9,97	72,0	28,2
Verbrauchsgüterindustrie	93	26,2	8,94	78,0	11,7
Nahrungs- und Genußmittelindustrie	127	13,5	8,42	69,0	3,9
Industrie insgesamt	165	25,0	10,18	73,9	21,5
1974					
Bergbau	1 124	37,7	14,01	82,9	28,0
Grundstoff- und Produktionsgüterindustrie	259	17,2	12,93	71,4	27,3
Investitionsgüterindustrie	161	31,3	11,35	71,3	30,9
Verbrauchsgüterindustrie	88	25,6	10,12	77,1	13,4
Nahrungs- und Genußmittelindustrie	124	13,5	9,54	68,5	5,1
Industrie insgesamt	162	23,4	11,69	73,2	24,8

1) Anteil des Auslandsumsatzes am Gesamtumsatz.

mit Ausnahme von 1970 — lag damit die Erhöhung der Angestelltenbezüge über der der Arbeiter. Je Angestellten wurde 1974 in der nordrhein-westfälischen Industrie monatlich 2 546 DM gezahlt. Gegenüber 1973 belief sich durchschnittlich die Zunahme auf 13 %.

Etwas zurückgegangen gegenüber dem Vorjahr ist

der Anteil der Bruttolohn- und Gehaltssumme am Umsatz. Während die Lohn- und Gehaltsquote 1973 bei 25 % lag, betrug sie im Berichtsjahr 23,4 %. Sehr hoch lag der Anteil im Bergbau (1974: 37,7 %; 1973: 46,4 %). In der Nahrungs- und Genußmittelindustrie wurde demgegenüber nur eine Quote von unverändert 13,5 % festgestellt.

Dipl.-Volkswirt H.-J. Altmann

Index der industriellen Nettoproduktion 1973 und 1974
1970 = 100

Industriezweig	1973	1974	1973	1974
	1970 = 100		Veränderung gegenüber Vorjahr in %	
Bergbau	90,6	90,6	- 2,1	+/-0,0
Grundstoff- und Produktionsgüterindustrie	114,4	113,6	+10,6	- 0,7
Mineralölverarbeitung	105,0	92,9	+ 1,5	-11,5
Industrie der Steine und Erden	105,4	97,2	- 1,2	- 7,8
Eisenschaffende Industrie	109,5	116,4	+14,3	+ 6,3
NE-Metall-Industrie	125,6	124,2	+14,2	- 1,1
Eisen-, Stahl- und Tempergießereien	87,5	90,6	+ 7,8	+ 3,5
NE-Metallgießerei	99,6	88,5	+ 8,9	-11,2
Ziehereien und Kaltwalzwerke	110,7	103,9	+ 8,7	- 6,1
Chemische Industrie und Kohlenwertstoffindustrie	124,8	125,8	+12,4	+ 0,8
Chemiefaserindustrie	139,3	127,2	+20,9	- 8,7
Flachglaserzeugende Industrie	117,8	97,8	+12,4	-17,0
Sägewerke und holzbearbeitende Industrie	116,5	109,7	+12,9	- 5,8
Holzschliff, Zellstoff, Papier- und Pappezeugende Industrie	123,3	126,6	+10,8	+ 2,7
Gummi- und Asbestverarbeitende Industrie	102,3	100,7	+ 8,8	- 1,6
Investitionsgüterindustrie	106,8	105,2	+ 6,6	- 1,5
Stahlverformung	97,7	100,9	+13,3	+ 3,3
Stahlbau (einschl. Leichtmetallbau)	92,3	94,1	+ 1,1	+ 2,0
Maschinenbau	102,0	109,0	+ 4,7	+ 6,9
Straßenfahrzeugbau	109,0	82,0	+ 7,6	-24,8
Elektrotechnische Industrie	122,6	123,5	+ 9,0	+ 0,7
Feinmechanische und Optische sowie Uhrenindustrie	118,1	118,3	+10,8	+ 0,2
EBM-Industrie	111,1	102,9	+ 6,8	- 7,4
Verbrauchsgüterindustrie	112,3	107,2	+ 2,0	- 4,5
Feinkeramische Industrie	99,7	96,2	+ 9,1	- 3,5
Hohlglaserzeugende Industrie	99,4	106,1	- 2,7	+ 6,7
Holzverarbeitende Industrie	128,6	123,2	+ 6,3	- 4,2
Papier- und Pappeverarbeitende Industrie	108,9	104,0	+ 2,7	- 4,5
Druckerei- u. Vervielfältigungsindustrie	109,3	105,1	+ 4,4	- 3,8
Kunststoffverarbeitende Industrie	143,2	140,7	+14,3	- 1,7
Lederzeugende Industrie	86,1	112,5	-21,9	+30,7
Lederverarbeitende Industrie	99,7	103,7	- 7,7	+ 4,0
Schuhindustrie	83,5	70,1	- 8,1	-16,0
Textilindustrie	104,1	96,4	- 0,9	- 7,4
Bekleidungsindustrie	105,3	98,6	- 6,5	- 6,4
Nahrungs- und Genußmittelindustrie	109,1	107,6	+ 3,4	- 1,4
Industrie insgesamt ohne Energie und Bau	109,1	107,5	+ 6,4	- 1,5

Index des Auftragsengangs in der Industrie 1974
1968 = 100
Veränderung gegenüber dem Vorjahr in %

Industriezweig	1974				
	I. Quartal	II. Quartal	III. Quartal	IV. Quartal	Monatsdurchschnitt
Inland					
Grundstoff- und Produktionsgüterindustrie	+12,2	+15,5	+ 16,7	- 4,9	+ 9,8
darunter					
Eisenschaffende Industrie	- 6,7	- 0,8	+ 5,0	- 22,5	- 6,6
Eisen- und Stahlgießerei	- 4,1	- 5,5	- 2,8	- 5,4	- 4,5
Ziehereien und Kaltwalzwerke	- 2,8	- 7,6	- 7,9	- 15,9	- 8,4
Chemische Industrie (ohne Fasern)	+36,3	+46,6	+ 39,3	+ 10,9	+32,9
Investitionsgüterindustrie	+ 5,7	+ 3,4	+ 6,1	+ 0,7	+ 3,9
darunter					
Stahlverformung	+ 1,2	+ 2,9	+ 14,1	- 1,4	+ 4,0
Stahlbau	+ 1,1	+24,8	- 1,0	- 0,7	+ 5,1
Maschinenbau	+15,9	- 0,3	+ 16,9	+ 8,0	+ 9,7
Fahrzeugbau	-24,4	-14,0	- 8,0	+ 10,8	-12,3
Elektrotechnik	+20,9	+14,6	+ 7,6	- 0,9	+10,2
EBM-Industrie	+ 2,0	- 3,0	- 4,4	- 10,2	- 3,9
Verbrauchsgüterindustrie	- 4,1	+ 0,3	+ 0,4	+ 4,3	+ 0,1
darunter					
Möbelindustrie	+ 2,6	- 1,6	+ 10,3	+ 9,9	+ 5,2
Papierverarbeitende Industrie	+28,5	+22,7	+ 19,6	+ 2,3	+18,1
Kunststoffverarbeitende Industrie	+25,8	+ 6,0	- 4,2	- 11,5	+ 3,4
Schuhindustrie	+ 1,1	- 3,6	+ 42,0	- 6,9	+ 1,1
Textilindustrie	- 9,5	- 7,1	- 3,8	+ 8,6	- 3,5
Bekleidungsindustrie	-32,3	- 1,9	- 11,5	+ 9,3	-10,5
Industrie insgesamt ¹⁾	+ 6,3	+ 7,9	+ 9,6	- 1,0	+ 5,7
Ausland					
Grundstoff- und Produktionsgüterindustrie	+35,6	+35,2	+ 35,4	- 12,5	+21,8
darunter					
Eisenschaffende Industrie	+21,2	+ 9,6	+ 3,8	- 49,7	- 7,0
Eisen- und Stahlgießerei	+27,3	+ 6,7	+ 12,1	- 15,9	+ 6,3
Ziehereien und Kaltwalzwerke	+51,4	+35,3	+ 85,2	- 1,4	+39,3
Chemische Industrie (ohne Fasern)	+46,9	+59,1	+ 51,3	+ 13,2	+41,8
Investitionsgüterindustrie	+26,8	+28,0	+ 32,2	+ 3,9	+22,2
darunter					
Stahlverformung	+64,2	+68,8	+ 56,5	+ 19,0	+49,0
Stahlbau	+ 4,7	+47,4	+115,8	+101,0	+79,2
Maschinenbau	+39,9	+37,7	+ 35,9	+ 13,9	+31,0
Fahrzeugbau	+ 3,0	+ 0,6	- 13,1	- 47,6	-14,6
Elektrotechnik	+12,3	+16,7	+ 5,8	+ 22,5	+14,3
EBM-Industrie	+31,4	+22,4	+ 24,0	- 8,4	+16,1
Verbrauchsgüterindustrie	+14,1	+15,5	+ 11,9	- 1,9	+ 9,4
darunter					
Möbelindustrie	+16,3	+ 9,2	+ 35,3	+ 11,0	+17,3
Papierverarbeitende Industrie	+53,3	+42,8	+ 33,7	+ 23,6	+37,9
Kunststoffverarbeitende Industrie	+64,9	+42,5	+ 13,5	- 15,2	+22,0
Schuhindustrie	-22,2	-22,9	+ 53,4	- 32,4	-21,9
Textilindustrie	+ 3,6	+ 1,8	- 3,1	- 12,5	- 2,8
Bekleidungsindustrie	-25,1	+15,3	- 2,2	+ 63,0	+ 9,1
Industrie insgesamt ¹⁾	+29,0	+29,7	+ 31,8	- 3,2	+20,9

1) Ohne Bergbau, Nahrungs- und Genußmittelindustrie, Energiewirtschaft und Baugewerbe.

Inlands- und Auslandsumsatz der Industrie 1974

Industriezweig	Inlands- umsatz	Auslands- umsatz	Gesamt- umsatz	Export- quote ¹⁾	Inlands- umsatz	Auslands- umsatz	Gesamt- umsatz
	in Mill. DM			%	Veränderung gegenüber Vorjahr in %		
Bergbau	9 603	3 739	13 342	28,0	+33,6	+62,4	+40,6
Grundstoff- und Produktionsgüterindustrie	79 509	29 869	109 378	27,3	+22,8	+51,7	+29,6
Mineralölverarbeitung	11 148	304	11 452	2,7	+11,6	+75,9	+12,7
Industrie der Steine und Erden	4 779	396	5 175	7,7	- 1,2	+17,2	+ 0,0
Eisenschaffende Industrie	21 822	10 675	32 497	32,8	+20,8	+58,1	+31,0
NE-Metallindustrie	4 338	1 211	5 549	21,8	+12,1	+40,7	+17,3
Eisen-, Stahl und Tempergießereien (einschl. NE-Metallgießereien)	3 502	608	4 110	14,8	+20,6	+61,7	+25,3
Ziehereien und Kaltwalzwerke	4 573	1 834	6 407	28,6	+ 7,3	+73,8	+20,5
Chemische und Kohlenwertstoffindustrie	25 228	13 667	38 895	35,1	+49,3	+46,8	+48,4
Sägewerke und holzbearbeitende Industrie	1 240	146	1 386	10,5	- 5,6	+19,7	- 3,4
Holzschliff, Zellstoff, Papier- und Pappeherzeugende Industrie	1 959	631	2 590	24,4	+14,4	+55,4	+22,2
Gummi- und Asbestverarbeitende Industrie	920	397	1 317	30,1	+ 4,1	+36,0	+12,0
Investitionsgüterindustrie	52 248	23 343	75 591	30,9	+ 2,6	+16,6	+ 6,6
Stahlverformung	5 086	1 115	6 201	18,0	+10,4	+49,9	+15,9
Stahlbau (einschl. Leichtmetallbau)	5 733	917	6 650	13,8	+ 3,9	+ 4,1	+ 3,9
Maschinenbau	14 214	11 296	25 510	44,3	+ 3,2	+26,7	+12,4
Straßenfahrzeug- und Luftfahrzeugbau	4 681	4 028	8 709	46,3	- 9,3	-10,4	- 9,8
Schiffbau	112	32	144	22,2	+ 9,8	- 5,9	+ 5,9
Elektrotechnische Industrie	12 382	2 534	14 916	17,0	+ 7,1	+24,0	+ 9,6
Feinmechanische- und Optische sowie Uhrenindustrie	507	278	785	35,4	+ 7,6	+11,2	+ 8,9
EBM-Industrie	9 183	2 774	11 957	23,2	- 1,8	+21,2	+ 2,6
Herstellung von Büromaschinen, Geräten und Einrichtungen für ADV	350	369	719	51,3	- 0,6	+ 0,8	+ 0,1
Verbrauchsgüterindustrie	31 247	4 841	36 088	13,4	+ 3,1	+20,3	+ 5,1
Musikinstrumenten-, Spiel, Schmuck- waren und Sportgeräteindustrie	162	30	192	15,6	+ 8,7	+ 1,2	+10,3
Feinkeramische Industrie	460	125	585	21,4	+ 0,4	+19,0	+ 3,9
Glasindustrie	2 103	427	2 530	16,9	-11,7	+30,6	- 6,6
Holzverarbeitende Industrie	5 534	604	6 138	9,8	+ 1,9	+22,8	+ 3,6
Papier- und Pappeherzeugende Industrie	3 297	438	3 735	11,7	+24,3	+39,9	+26,0
Druckerei- u. Vervielfältigungsindustrie	2 964	105	3 069	3,4	+ 8,6	+ 3,8	+ 8,1
Kunststoffverarbeitende Industrie	3 405	734	4 139	17,7	+13,0	+33,4	+16,2
Lederherzeugende Industrie	141	44	185	23,8	+ 6,0	+ 4,8	+ 5,7
Lederherzeugende und Schuhindustrie	631	64	695	9,2	- 5,3	+ 3,2	- 4,5
Textilindustrie	7 748	1 866	9 614	19,4	- 0,1	+14,2	+ 2,4
Bekleidungsindustrie	4 802	404	5 206	7,8	- 2,8	+10,7	- 1,8
Nahrungs- und Genußmittelindustrie	18 023	969	18 992	5,1	+ 5,9	+38,4	+ 7,1
Industrie insgesamt	190 630	62 761	253 391	24,8	+12,0	+34,3	+16,8

1) Anteil des Auslandsumsatz am Gesamtumsatz.

Tätige Personen in der Industrie 1973 und 1974

Industriezweig	Tätige Personen	darunter Arbeiter	Tätige Personen	darunter Arbeiter	Tätige Personen	darunter Arbeiter
	1973 Monatsdurchschnitt		1974 Monatsdurchschnitt		Veränderung gegenüber dem Vorjahr in %	
Bergbau	206 317	171 209	200 143	165 942	- 3,0	- 3,1
Grundstoff- und Produktionsgüterindustrie	710 612	510 857	703 451	502 240	- 1,0	- 1,7
Mineralölverarbeitung	14 167	9 140	9 158	6 006	-35,4	-34,3
Industrie der Steine und Erden	53 077	41 125	50 297	38 348	- 5,2	- 6,8
Eisenschaffende Industrie	220 921	170 022	218 665	168 732	- 1,0	- 0,8
NE-Metallindustrie	37 805	28 636	36 870	28 024	- 2,5	- 2,1
Eisen-, Stahl und Tempergießereien (einschl. NE-Metallgießereien)	57 100	46 589	58 440	47 788	+ 2,3	+ 2,6
Ziehereien und Kaltwalzwerke	48 421	38 299	47 554	37 504	- 1,8	- 2,1
Chemische und Kohlenwertstoffindustrie	223 554	133 436	231 695	136 642	+ 3,6	+ 2,4
Sägewerke und Holzbearbeitende Industrie	14 983	11 804	14 037	10 879	- 6,3	- 7,8
Holzschliff, Zellstoff, Papier- und Pappeverarbeitende Industrie	20 191	15 916	17 337	13 391	-14,1	-15,9
Gummi- und Asbestverarbeitende Industrie	20 393	15 890	19 398	14 926	- 4,9	- 6,1
Investitionsgüterindustrie	1 035 161	744 821	1 011 812	721 645	- 2,3	- 3,1
Stahlverformung	80 192	62 991	78 708	61 613	- 1,9	- 2,2
Stahlbau (einschl. Leichtmetallbau)	95 472	68 823	92 498	67 134	- 3,1	- 2,5
Maschinenbau	335 713	220 863	337 571	221 297	+ 0,6	+ 0,2
Straßenfahrzeug und Luftfahrzeugbau	106 613	85 014	100 973	79 408	- 5,3	- 6,6
Schiffbau	2 268	1 893	2 267	1 893	- 0,0	+/-0,0
Elektrotechnische Industrie	211 384	151 707	209 226	148 365	- 1,0	- 2,2
Feinmechanische und Optische sowie Uhrenindustrie	11 604	8 113	11 671	8 172	+ 0,6	+ 0,7
EBM-Industrie	181 012	139 155	168 095	127 806	- 7,1	- 8,2
Herstellung von Büromaschinen, Geräten und Einrichtungen für ADV	10 903	6 262	10 803	5 957	- 0,9	- 4,9
Verbrauchsgüterindustrie	513 157	400 028	473 582	365 050	- 7,7	- 8,7
Musikinstrumente-, Spiel-, Schmuck- waren und Sportgeräteindustrie	2 861	2 299	2 704	2 158	- 5,5	- 6,1
Feinkeramische Industrie	10 236	6 641	8 782	6 515	-14,2	- 1,9
Glasindustrie	38 160	30 853	36 030	28 723	- 4,6	- 6,9
Holzverarbeitende Industrie	73 266	58 077	71 106	55 726	- 2,9	- 4,0
Papier- und Pappeverarbeitende Industrie	40 547	30 836	40 718	30 856	+ 0,4	+ 0,1
Druckerei und Vervielfältigungsindustrie	53 034	40 413	50 224	37 859	- 5,3	- 6,3
Kunststoffverarb. Industrie	46 673	35 213	47 071	34 970	+ 0,9	- 0,7
Ledererzeugende Industrie	1 940	1 550	1 784	1 440	- 8,0	- 7,1
Lederverarb. und Schuhindustrie	14 806	12 039	13 256	10 581	-10,5	-12,1
Textilindustrie	130 391	99 114	116 698	87 841	-10,5	-11,4
Bekleidungsindustrie	101 243	82 993	85 209	68 381	-15,8	-17,6
Nahrungs- und Genußmittelindustrie	123 701	85 387	118 753	81 362	- 4,0	- 4,7
Industrie insgesamt	2 588 948	1 912 302	2 507 741	1 836 239	- 3,1	- 4,0

Vorbemerkung

Zu den Abschnitten 1 bis 3

Die Angaben im Abschnitt 1 beziehen sich auf die monatlich meldenden Industriebetriebe mit im allgemeinen 10 und mehr tätigen Personen. Die Zahlen des Abschnitts 3 schließen dagegen auch die kleineren Betriebe ein, die jährlich jeweils im September erfaßt werden.

Die Betriebe mit mehr als 10 tätigen Personen repräsentieren im Gesamtdurchschnitt 98 % der tätigen Personen und des Umsatzes aller Betriebe. In den einzelnen Industriegruppen sind die Erfassungssätze jedoch teils höher, teils niedriger. Der zur Berichterstattung herangezogene Firmenkreis wird jeweils am Jahresbeginn durch Neuaufnahme bzw. Entlassung von Betrieben, die die 10-Beschäftigtengrenze nach oben oder unten überschritten haben, sowie durch Umgruppierung kombinierter Betriebe, deren Schwerpunkt sich im Laufe des Jahres in eine andere Industriegruppe verlagert hat, geändert. Infolgedessen sind die Zahlen für mehrere Jahre im Abschnitt 1 nicht genau miteinander vergleichbar. Die Unterschiede sind in der Regel jedoch geringfügig.

Bei der monatlichen Industrieberichterstattung wird hinsichtlich der Darstellung der Ergebnisse zwischen einem Nachweis nach hauptbeteiligten und nach beteiligten Industriegruppen unterschieden. Allerdings beschränkt sich diese zweifache Darstellungsmöglichkeit auf tätige Personen und Umsätze, da nur sie entsprechend erhoben werden. Für alle anderen Merkmale ist nur ein Nachweis nach hauptbeteiligten Industriegruppen möglich.

Für die Darstellung nach hauptbeteiligten Industriegruppen werden alle Angaben einer räumlich zusammenliegenden Betriebsstätte eines Unternehmens (örtliche Einheit) unter dem Industriezweig bzw. der Industriegruppe nachgewiesen, bei der — gemessen an den tätigen Personen — der Schwerpunkt des Betriebes liegt. Bei der Gliederung nach beteiligten Industriegruppen (technischen Einheiten) werden die Angaben (Beschäftigte, Umsätze) kombinierter Betriebe entsprechend ihrer Fertigung nach Industriezweigen bzw. -gruppen aufgeteilt.

Mit dem Produktionseilbericht (Abschnitt 2) wird monatlich die Produktion ausgewählter Erzeugnisse bzw. Erzeugnisgruppen erfaßt. Die ermittelten Daten dienen vorzugsweise der Berechnung des Index der industriellen Nettoproduktion.

Die Auftragseingangstatistik (Abschnitt 2) erstreckt sich auf ausgewählte Industriezweige aus dem Bereich der verarbeitenden Industrie und erfaßt hier im allgemeinen Betriebe mit 20 und mehr tätigen Personen. Damit wird — gemessen am Umsatz — ein Repräsentationsgrad von jeweils rd. 70

bis 80 % erreicht, der im Hinblick auf den Zweck der Erhebung, nämlich die Beobachtung der Nachfrageentwicklung, als ausreichend anzusehen ist. Die Darstellung der Ergebnisse entspricht dem Nachweis nach beteiligten Industriegruppen im monatlichen Industriebericht.

Den Ergebnissen der Gesamterhebung der Industrieberichterstattung (Abschnitt 3) liegt eine Auszählung nach hauptbeteiligten Industriegruppen zugrunde. Tätige Personen von Betrieben, die sich über mehrere Gemeinden erstrecken, werden entsprechend aufgeteilt. Lediglich im Steinkohlenbergbau ist die Lage des Förderschachts für die gemeindliche Zuordnung der tätigen Personen der gesamten Gruppe maßgebend. Die Aufbereitung dieser Erhebung erfolgte nach dem Gebietsstand am 30. September 1974.

Für die einzelnen Tabellen gelten folgende Definitionen:

Tätige Personen: Alle tätigen Personen einschließlich tätiger Inhaber (bei Kapitalgesellschaften einschließlich tätiger Gesellschafter) und mithelfender Familienangehöriger, soweit diese in einem arbeitsrechtlichen Verhältnis zum Betrieb stehen, aber ohne Heimarbeiter.

In den Zahlen für Arbeiter sind gewerblich Auszubildende, in den Angaben für Angestellte kaufmännisch Auszubildende enthalten.

Geleistete Arbeiterstunden: Alle von den Arbeitern (einschließlich gewerblich Auszubildender) tatsächlich geleisteten (nicht die bezahlten) Stunden.

Löhne, Gehälter: Bruttosumme ohne Pflichtanteile des Arbeitgebers zur Sozialversicherung, jedoch einschließlich Lohn- und Gehaltszuschläge (auch Gratifikationen, Erfolgsprämien, Erfindergelder sowie Provisionen, Tantiemen usw.). Vergütungen für gewerbliche und kaufmännisch Auszubildende sind enthalten, nicht dagegen Heimarbeiterentgelte. Nicht erfaßt werden allgemeine soziale Aufwendungen sowie Vergütungen, die als Spesenersatz anzusehen sind.

Umsatz: Rechnungswert (Fakturenwert) der aus der eigenen Produktion stammenden Lieferungen sowie der ausgeführten Reparaturen, Montagen, Lohnarbeiten und Lohnveredlungen einschließlich etwa darin enthaltener Verbrauchsteuern sowie der Kosten für Fracht, Transportversicherung, Porto, Verpackung und Spesen, auch wenn diese gesondert berechnet werden. Nicht eingeschlossen ist der Umsatz in Handelsware (Waren, die durch den Betrieb angekauft und ohne weitere Be- und Verarbeitung bzw. ohne Einbau in andere Erzeugnisse weiterverkauft werden) sowie der sonstige nichtindustrielle Umsatz (Erlöse aus der Abgabe von Ener-

gie, aus dem Verkauf von Abfällen und der Veräußerung von Anlagegütern sowie Umsätze aus Vermietungen, Verpackungen, Lizenzverträgen u. ä.). Nachgewiesen werden in den Tabellen in der Regel Werte ohne Umsatzsteuer.

Inlandsumsatz: Unter Inlandsumsatz ist der Umsatz mit Empfängern im Bundesgebiet (einschließlich der hier stationierten ausländischen Streitkräfte), mit Empfängern des Gebiets der DDR und in Berlin (West und Ost) zu verstehen.

Auslandsumsatz: Direkte Lieferungen und Leistungen an Empfänger, die im Ausland ansässig sind sowie Lieferungen an Exporteure, die die bestellten Waren ohne weitere Be- und Verarbeitung in das Ausland ausführen. Nach der ab 1968 geltenden gesetzlichen Regelung sind Auslandsumsätze von der Umsatzsteuer (Mehrwertsteuer) befreit.

Kohlenverbrauch: Gesamtverbrauch für Fabrikation, Heizung, Strom-, Gas- und Dampferzeugung usw. ohne die zur Brikett- bzw. Kokserzeugung verwendete Einsatzkohle. Umrechnung in Tonnen Steinkohleneinheiten (SKE) nach folgendem Schlüssel:

Steinkohle und Steinkohlenbriketts = 1,0;
Steinkohlenkoks = 0,97;

Rohbraunkohle bis 1973 = 0,26; ab 1974 = 0,27;
Braunkohlenbriketts und -koks = 0,69.

Stromverbrauch: Gesamtverbrauch einschließlich Eigenverbrauch industrieller Stromerzeugungsanlagen.

Gasverbrauch:

a) Stadt-, Kokerei- und Ferngas sowie Restgas aus der Zerlegung oder Umwandlung von Koksofengas in Nm³, bis 1973 Ho = 4 300 Kcal/m³
ab 1974 Ho = 8 400 Kcal/m³

b) Erdgas einschließlich Erdölgas in Nm³,
bis 1973 Ho = 4 300 Kcal/m³
ab 1974 Ho = 8 400 Kcal/m³

Auftragseingänge: Als Auftragseingang gelten eingegangene und vom Betrieb akzeptierte (angenommene) Aufträge von anderen Firmen und sonstigen Kunden. Unternehmensinterne Fabrikorders werden dagegen nicht gezählt. Wo es branchenüblich ist, zwischen Abschlüssen und Abrufen zu unterscheiden, werden die Abrufe als Auftragseingänge angesehen. Gemeldet werden Werte ohne Umsatzsteuer (Mehrwertsteuer) entsprechend den Auftragsbestätigungen.

In allen Übersichten gelten die nachstehend aufgeführten fachlichen Bereiche in der jeweils nebenstehenden Abgrenzung:

Gesamte Industrie	Einschl. Bergbau, ohne Baugewerbe und öffentliche Versorgungsbetriebe.
Bergbau	Einschl. aller dem Kohlenbergbau angeschlossenen Betriebe.
Stahlbau (einschl. Leichtmetallbau)	Einschl. Bau von Waggonen.
Maschinenbau	Einschl. Bau von Lokomotiven und Maschinen- bzw. Präzisionswerkzeugen, ohne Herstellung von Büromaschinen.
Straßenfahrzeugbau	Ohne Bau von Waggonen und Lokomotiven. Einschl. Herstellung von Kraftwagenteilen, ohne Kraftwagenzubehör.
Elektrotechnische Industrie	Ohne Herstellung von Geräten und Einrichtungen für die automatische Datenverarbeitung.
Werkzeugindustrie	Ohne Maschinen- bzw. Präzisionswerkzeuge.
Schneidwaren- und Besteckindustrie	Einschl. Herstellung von Handelswaffen und deren Munition.
Chemische und Kohlenwertstoffindustrie	Einschl. Chemiefasererzeugung, aber ausschließlich der dem Kohlenbergbau angeschlossenen Kohlenwertstoffbetriebe.

Feinkeramische Industrie	Einschl. Schleifmittelindustrie.
Holzverarbeitende Industrie	Einschl. Verarbeitung von natürlichen Schnitz- und Formstoffen.
Druckereien	Einschl. Licht- und Fotopauserei.
Grundstoff- und Produktionsgüterindustrie	Ohne Flachglasindustrie.
Verbrauchsgüterindustrieen	Einschl. Flachglasindustrie.
Sonstige	Sammelposition geheimzuhaltender Angaben.

Zum Abschnitt 4

Abschnitt 4 enthält die Ergebnisse der industriellen Produktionsstatistik. Alle Angaben beziehen sich auf Industriebetriebe mit 10 und mehr tätigen Personen; Ausnahmen sind besonders vermerkt. Die zum Absatz bestimmte Produktion wird nach Menge und Wert ausgewiesen. Soweit in Einzelfällen auch die zur Weiterverarbeitung im gleichen Unternehmen bestimmte Produktion aufgeführt ist, sind die Positionen durch einen Stern (*) hinter der Maßeinheit gekennzeichnet. Hierbei fehlen die Wer-

te, da die zur Weiterverarbeitung bestimmte Produktion nur mengenmäßig erhoben wird.

Die Bewertung der zum Absatz bestimmten Produktion erfolgt anhand der jeweiligen Verkaufspreise ab Werk einschließlich Verpackung; nicht einbezogen sind Rabatte und Verbrauchsteuern. Für einige Industriegruppen werden außerdem Fachstatistiken durchgeführt. Wenn Ergebnisse aus diesen Erhebungen veröffentlicht werden, sind sie durch eine entsprechende Fußnote gekennzeichnet.

Zeichenerklärung

- . = keine Zahl vorhanden oder die Zahl unterliegt der Geheimhaltung
 — = nichts

Abkürzungen

DM	= Deutsche Mark	Nm ³	= Normalkubikmeter
Mill.	= Million	t	= Tonne
Krfr. St.	= Kreisfreie Stadt	kW	= Kilowatt (Leistung)
Kr.	= Kreis	kWh	= Kilowattstunde (Verbrauch)
SKE	= Steinkohleneinheit	kVA	= Kilo - Volt - Ampere
m	= Meter	l	= Liter
lfd. m	= laufendes Meter	hl	= Hektoliter
mm	= Millimeter	P	= Paar
m ²	= Quadratmeter	N-Kisten	= Normalkisten
m ² eff.	= Effektiv-Quadratmeter	Std.	= Stunden
m ³	= Kubikmeter	St.	= Stück

Tätige Personen in der Industrie 1974

Anteil der Bundesländer

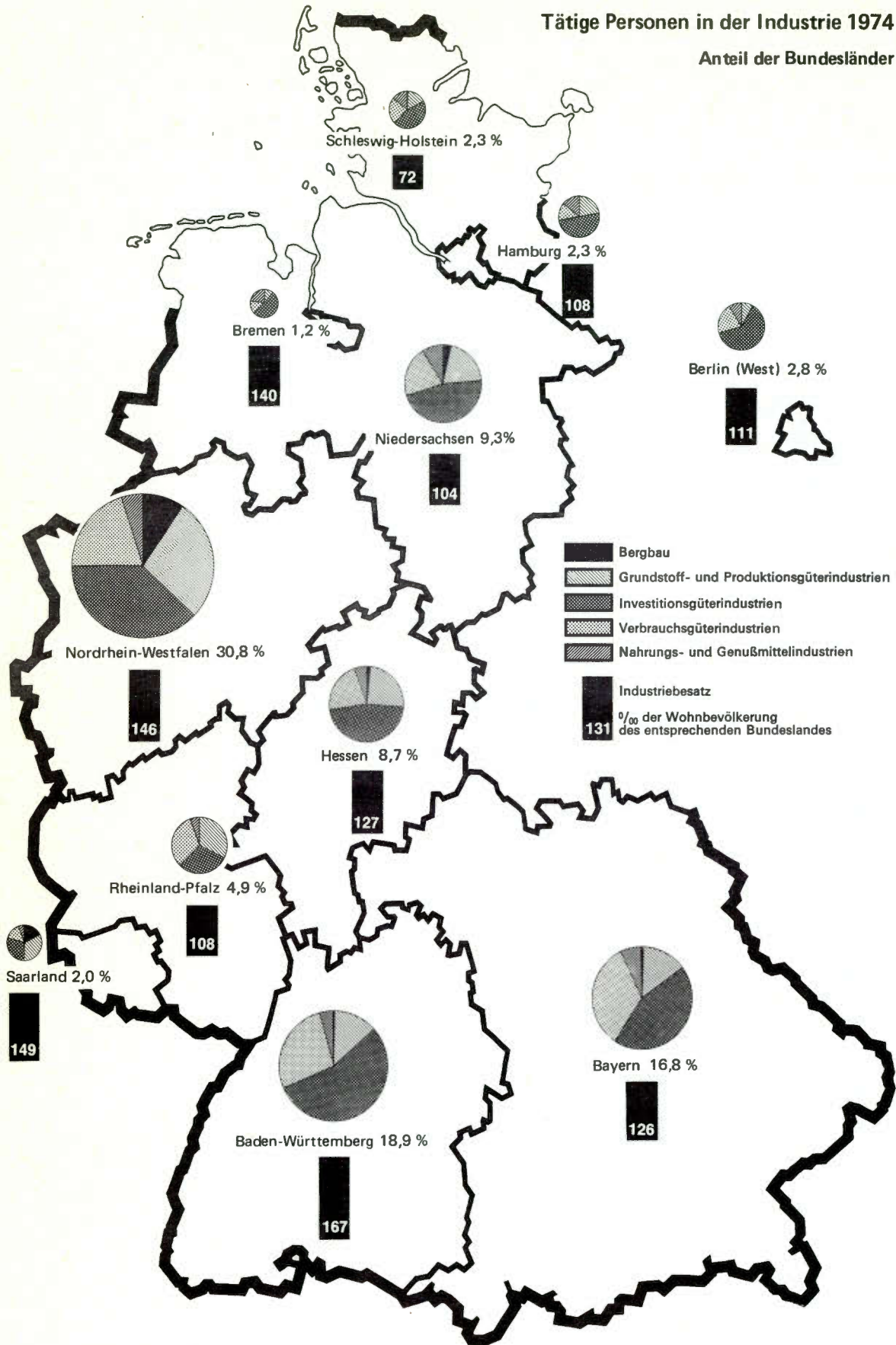

Tabellenteil

1.1 Tätige Personen, Umsatz, Arbeiterstunden, Löhne und Gehälter der Industrie

1964 – 1974

Jahr	tätige Personen			Geleistete Arbeiterstunden (einschl. Stun- den der Aus- zubildenden)	Bruttosumme der		Umsatz ⁴⁾⁵⁾	
	insgesamt	davon			Löhne ³⁾	Gehälter ³⁾	insgesamt	darunter Auslands- umsatz
		Arbeiter ¹⁾	Angestellte ²⁾					
Monatsdurchschnitt				1 000 Std.	Mill. DM			
1964	2 801 518	2 219 090	582 428	4 335 706	19 144	7 394	122 377	18 695
1965	2 833 578	2 230 613	602 965	4 316 546	21 069	8 339	130 719	20 067
1966	2 769 475	2 154 628	614 847	4 093 562	21 326	9 085	132 592	22 053
1967	2 552 763	1 951 787	600 976	3 625 234	19 652	9 157	128 436	24 423
1968	2 535 180	1 934 634	600 546	3 703 628	21 230	9 741	135 752	26 298
1969	2 628 076	2 003 387	624 689	3 865 502	24 263	11 118	158 101	30 719
1970	2 696 117	2 044 886	651 231	3 925 851	29 180	13 110	177 785	33 948
1971	2 681 612	2 010 514	671 098	3 764 289	31 163	14 948	185 383	36 495
1972	2 601 541	1 930 784	670 757	3 567 927	32 243	16 282	192 759	39 143
1973	2 588 948	1 912 302	676 646	3 537 133	35 990	18 321	216 894	46 740
1974	2 507 748	1 836 246	671 502	3 314 944	38 743	20 512	253 462	62 832

1) Einschl. gewerbliche Auszubildende. — 2) Einschl. tätiger Inhaber sowie kaufmännische Auszubildende. — 3) Einschl. Vergütung der Auszubildenden. — 4) Ohne sonstigen nichtindustriellen Umsatz, auch ohne Umsatz in Handelsware. — 5) Ab 1968 ohne Umsatzsteuer (Mehrwertsteuer).

1.2 Energieverbrauch, Eigenerzeugung und Fremdbezug von Strom der Industrie

1964 – 1974

Jahr	Kohlenverbrauch			Heizöl- verbrauch	Strom			Gasverbrauch	
	ins- gesamt	darunter			Fremd- bezug	Eigen- erzeugung	Ver- brauch	Stadt- und Kokerei- gas	Erd- gas ²⁾
		Stein- kohle	Steinkohlen- koks						
1 000 t SKE ¹⁾	1 000 t			Mill. kWh			1 000 Nm ³ bezogen auf Ho = 4 300 Kcal/m ³		
1964	43 663	20 827	17 809	6 922	34 132	41 355	50 624	14 284 766	47 995
1965	41 478	20 353	16 791	8 162	35 684	41 904	52 712	14 417 676	1 204 606
1966	35 594	19 143	14 745	8 969	36 408	41 753	53 712	13 219 009	1 704 258
1967	36 437	17 917	15 183	9 263	36 188	42 831	54 040	10 999 313	3 135 950
1968	36 910	17 903	15 856	10 073	39 345	46 141	57 893	11 064 628	6 186 307
1969	36 671	17 432	16 322	10 880	42 878	48 683	62 210	12 119 960	8 317 481
1970	38 209	19 738	15 902	11 504	46 889	51 531	65 145	12 174 604	10 710 473
1971	38 222	22 456	13 511	10 748	50 691	59 423	67 510	11 575 880	12 853 599
1972	31 459	16 051	13 159	11 369	52 858	48 238	69 544	10 622 850	14 674 620
1973	32 236	15 438	14 834	11 903	59 063	49 249	76 062	10 539 548	16 499 872
1974	34 567	15 572	16 736	10 481	59 854	48 333	76 847	11 217 036	16 990 586

1) Umrechnung in SKE nach folgendem Schlüssel: Steinkohle und Steinkohlenbriketts = 1,0; Steinkohlenkoks = 0,97; Rohbraunkohle = 0,26 ab 1974 = 0,27, Braunkohlenbrikett und Koks = 0,69. — 2) Erdgas einschl. Erdölgas in Nm³ Ho = 4 300 Kcal/m³.

1.3 Tätige Personen und Umsatz der Industrie Nordrhein-Westfalens und der übrigen Länder des Bundesgebietes

1972 – 1974

Gebiet	1972		1973		1974	
	Anzahl	% vom Bundesgebiet	Anzahl	% vom Bundesgebiet	Anzahl	% vom Bundesgebiet
Tätige Personen (Monatsdurchschnitt)						
Schleswig-Holstein	187 565	2,3	187 382	2,2	186 638	2,3
Hamburg	198 121	2,4	193 848	2,3	187 432	2,3
Niedersachsen	777 457	9,3	779 630	9,3	755 469	9,3
Bremen	99 307	1,2	101 141	1,2	101 007	1,2
Nordrhein-Westfalen	2 601 541	31,2	2 588 948	30,9	2 507 748	30,8
Hessen	736 367	8,8	740 032	8,8	710 174	8,7
Rheinland-Pfalz	403 553	4,8	407 334	4,9	397 857	4,9
Baden-Württemberg	1 560 601	18,7	1 576 908	18,8	1 543 239	18,9
Bayern	1 367 466	16,4	1 389 075	16,6	1 366 050	16,8
Saarland	169 079	2,0	167 881	2,0	163 114	2,0
Berlin (West)	239 567	2,9	236 405	2,8	225 301	2,8
Bundesgebiet¹⁾	8 340 624	100	8 368 584	100	8 144 029	100
Gesamtumsatz (Mill.DM)						
Schleswig-Holstein	15 275	2,6	17 270	2,6	20 284	2,7
Hamburg	20 558	3,4	23 006	3,5	26 939	3,6
Niedersachsen	58 158	9,7	65 528	9,8	72 361	9,6
Bremen	10 675	1,8	12 229	1,8	12 878	1,7
Nordrhein-Westfalen	192 759	32,3	216 894	32,5	253 462	33,8
Hessen	48 108	8,1	52 596	7,9	56 713	7,6
Rheinland-Pfalz	33 777	5,7	37 503	5,6	43 469	5,8
Baden-Württemberg	102 047	17,1	113 653	17,0	123 966	16,5
Bayern	88 661	14,9	98 519	14,8	108 470	14,5
Saarland	9 402	1,6	11 160	1,7	13 205	1,8
Berlin	16 717	2,8	18 418	2,8	18 258	2,4
Bundesgebiet¹⁾	596 137	100	666 776	100	750 005	100
Auslandsumsatz (Mill.DM)						
Schleswig-Holstein	2 400	2,0	2 904	2,0	3 811	2,1
Hamburg	2 960	2,5	3 778	2,6	4 943	2,7
Niedersachsen	12 402	10,4	15 326	10,7	17 242	9,5
Bremen	1 873	1,6	2 394	1,7	2 448	1,4
Nordrhein-Westfalen	39 143	32,8	46 740	32,6	62 760	34,6
Hessen	10 586	8,9	12 321	8,6	15 208	8,4
Rheinland-Pfalz	7 641	6,4	9 088	6,4	12 786	7,0
Baden-Württemberg	21 173	17,7	25 196	17,6	30 443	16,8
Bayern	16 778	14,0	19 802	13,8	24 590	13,6
Saarland	2 794	2,3	3 714	2,6	4 654	2,6
Berlin (West)	1 681	1,4	1 959	1,4	2 278	1,3
Bundesgebiet¹⁾	119 431	100	143 222	100	181 163	100

1) Geringe Abweichungen der Zahlen gegenüber den vom Statistischen Bundesamt in Wiesbaden veröffentlichten Ergebnissen ergeben sich durch Addition der Angaben der einzelnen Länder.

**1.4 Tätige Personen der Industrie Nordrhein-Westfalens und der übrigen Länder
des Bundesgebietes nach Hauptgruppen 1974**

Gebiet	Gesamte Industrie	davon				
		Bergbau	Grundstoff- und Produktions- güter- industrie	Investitions- güter- industrie	Verbrauchs- güter- industrie	Nahrungs- und Genuß- mittel- industrie
Tätige Personenn (Monatsdurchschnitt)						
Schleswig-Holstein	186 638	294	28 716	94 855	37 730	25 043
Hamburg	187 432	—	48 193	95 029	18 794	25 416
Niedersachsen	755 469	20 135	147 027	366 426	150 048	71 833
Bremen	101 007	—	10 952	56 668	9 035	24 352
Nordrhein-Westfalen	2 507 748	200 144	703 454	1 011 813	473 582	118 755
Hessen	710 174	6 183	180 125	350 082	139 567	34 217
Rheinland-Pfalz	397 857	—	133 180	130 456	113 990	21 231
Baden-Württemberg	1 543 239	1 059	194 419	912 967	376 113	58 681
Bayern	1 366 050	3 170	191 212	675 862	415 338	80 468
Saarland	163 114	21 411	54 834	56 822	22 825	7 222
Berlin (West)	225 301	—	21 987	144 314	36 935	22 065
Bundesgebiet¹⁾	8 144 029	252 396	1 714 099	3 895 294	1 792 957	489 283

**Anteil der Hauptgruppen je Land
Prozent**

Schleswig-Holstein	100	0,2	15,4	50,8	20,2	13,4
Hamburg	100	—	25,7	50,7	10,0	13,6
Niedersachsen	100	2,7	19,5	48,5	19,8	9,5
Bremen	100	—	10,8	56,1	9,0	24,1
Nordrhein-Westfalen	100	8,0	28,1	40,3	18,9	4,7
Hessen	100	0,9	25,3	49,3	19,7	4,8
Rheinland-Pfalz	100	—	33,5	32,8	28,4	5,3
Baden-Württemberg	100	0,1	12,6	59,1	24,4	3,8
Bayern	100	0,2	14,0	49,5	30,4	5,9
Saarland	100	13,1	33,6	34,9	14,0	4,4
Berlin (West)	100	—	9,8	64,1	16,4	9,7
Bundesgebiet	100	3,1	21,0	47,8	22,0	6,1

**Anteil der Länder je Hauptgruppe
Prozent**

Schleswig-Holstein	2,3	0,1	1,7	2,4	2,1	5,1
Hamburg	2,3	—	2,8	2,4	1,0	5,2
Niedersachsen	9,3	8,0	8,6	9,4	8,4	14,7
Bremen	1,2	—	0,6	1,5	0,5	5,0
Nordrhein-Westfalen	30,8	79,3	41,0	26,0	26,4	24,3
Hessen	8,7	2,4	10,5	9,0	7,8	7,0
Rheinland-Pfalz	4,9	—	7,8	3,3	6,3	4,3
Baden-Württemberg	18,9	0,4	11,3	23,4	21,0	12,0
Bayern	16,8	1,3	11,2	17,4	23,2	16,4
Saarland	2,0	8,5	3,2	1,5	1,3	1,5
Berlin (West)	2,8	—	1,3	3,7	2,0	4,5
Bundesgebiet	100	100	100	100	100	100

1) Geringe Abweichungen der Zahlen gegenüber den vom Statistischen Bundesamt in Wiesbaden veröffentlichten Ergebnissen ergeben sich durch Addition der Angaben der einzelnen Länder.

**1.5 Umsatz der Industrie Nordrhein-Westfalens und der übrigen Länder
des Bundesgebietes nach Hauptgruppen 1974**

Gebiet	Gesamte Industrie	davon				
		Bergbau	Grundstoff- und Produktions- güter- industrie	Investitions- güter- industrie	Verbrauchs- güter- industrie	Nahrungs- und Genuß- mittel- industrie

**Gesamtumsatz in Mill. DM
ohne Umsatzsteuer (MWSt)**

Schleswig-Holstein	20 284	10	4 525	6 990	2 772	5 987
Hamburg	26 939	—	10 712	8 023	1 361	6 843
Niedersachsen	72 361	3 457	19 007	26 804	9 987	13 106
Bremen	12 878	—	2 350	4 683	596	5 249
Nordrhein-Westfalen	253 462	13 342	109 449	75 591	36 088	18 992
Hessen	56 713	307	19 183	22 907	9 262	5 054
Rheinland-Pfalz	43 469	—	19 181	11 935	7 623	4 730
Baden-Württemberg	123 966	143	24 035	63 853	25 469	10 466
Bayern	108 470	290	25 800	45 350	23 615	13 415
Saarland	13 205	946	6 341	3 769	1 249	900
Berlin (West)	18 258	—	3 373	6 342	2 943	5 600
Bundesgebiet¹⁾	750 005	18 495	243 956	276 247	120 965	90 342

**Anteil der Länder je Hauptgruppe
Prozent**

Schleswig-Holstein	100	0,0	22,3	34,5	13,7	29,5
Hamburg	100	—	39,8	29,8	5,0	25,4
Niedersachsen	100	4,8	26,3	37,0	13,8	18,1
Bremen	100	—	18,2	36,4	4,6	40,8
Nordrhein-Westfalen	100	5,3	43,2	29,8	14,2	7,5
Hessen	100	0,5	33,8	40,4	16,4	8,9
Rheinland-Pfalz	100	—	44,1	27,5	17,5	10,9
Baden-Württemberg	100	0,1	19,4	51,5	20,5	8,5
Bayern	100	0,3	23,8	41,8	21,8	12,3
Saarland	100	7,2	48,0	28,5	9,5	6,8
Berlin (West)	100	—	18,5	34,7	16,1	30,7
Bundesgebiet	100	2,5	32,5	36,8	16,1	12,1

**Anteil der Länder je Hauptgruppe
Prozent**

Schleswig-Holstein	2,7	0,0	1,8	2,5	2,3	6,6
Hamburg	3,6	—	4,4	2,9	1,1	7,6
Niedersachsen	9,6	18,7	7,8	9,7	8,3	14,5
Bremen	1,7	—	0,9	1,7	0,5	5,8
Nordrhein-Westfalen	33,8	72,1	44,9	27,4	29,8	21,0
Hessen	7,6	1,7	7,9	8,3	7,7	5,6
Rheinland-Pfalz	5,8	—	7,9	4,3	6,3	5,2
Baden-Württemberg	16,5	0,8	9,8	23,1	21,1	11,6
Bayern	14,5	1,6	10,6	16,4	19,5	14,9
Saarland	1,8	5,1	2,6	1,4	1,0	1,0
Berlin (West)	2,4	—	1,4	2,3	2,4	6,2
Bundesgebiet	100	100	100	100	100	100

1) Geringe Abweichungen der Zahlen gegenüber den vom Statistischen Bundesamt in Wiesbaden veröffentlichten Ergebnissen ergeben sich durch Addition der Angaben der einzelnen Länder.

1.6 Tätigen Personen und Umsatz nach

Industrie- gruppen Nr.	Industriegruppe Industriezweig	Tätige Personen			
		1972	1973	1974	1972
		Monatsdurchschnitt			
	Bergbau insgesamt	224 744	207 843	201 498	187 581
2111/14	Kohlenbergbau	222 062	205 174	198 963	185 364
2130-2180	Sonstiger Bergbau und Torfindustrie	2 682	2 669	2 535	2 217
	Grundstoff- und Prod.-Güterindustrien insgesamt	699 401	703 595	698 530	504 224
2200	Mineralölverarbeitung	9 819	8 978	8 707	6 159
2511-2590	Industrie der Steine und Erden	54 488	54 166	51 309	42 581
2710	Hochofen-, Stahl- und Warmwalzwerke	178 061	181 057	183 539	135 848
2740	Schmiede-, Preß- und Hammerwerke	16 331	16 085	15 997	12 350
2810	NE-Metallhütten-, -umschmelzwerke und -scheideanstalten	10 782	11 291	11 460	8 063
2850	NE-Metallhalbzeugwerke	27 255	27 492	27 314	20 469
2910	Eisen-, Stahl- und Tempergießerei	56 839	55 894	54 196	47 069
2950	NE-Metallgießerei	11 828	12 531	12 352	9 710
3010	Ziehereien und Kaltwalzwerke	57 609	57 909	56 121	45 627
4010/4200	Chemische und Kohlenwertstoffindustrie	206 436	208 058	209 215	122 270
4090	Chemiefaserindustrie	17 983	18 064	17 796	13 263
5310/5360	Sägewerke und holzbearbeitende Industrie	14 485	14 617	13 879	11 448
5500	Holzschliff, Zellstoff, Papier und papperzeugende Industrie	16 988	16 820	17 001	13 561
5910/5960	Gummi- und asbestverarbeitende Industrie	20 497	20 633	19 644	15 806
	Investitionsgüterindustrien insgesamt	1 022 611	1 031 794	1 008 276	736 269
3020	Stahlverformung	83 222	83 486	82 669	65 605
3110-3160	Stahl- und Leichtmetallbau	93 219	94 609	92 863	68 116
3200	Maschinenbau	330 552	327 571	328 966	216 488
3311-3390/	Straßenfahrzeug- und Luftfahrzeugbau	103 196	104 959	98 808	82 094
3500	Schiffbau	2 467	2 317	2 306	2 097
3400	Elektrotechnische Industrie	204 057	213 165	209 083	146 139
3600	Feinmechanische, optische sowie Uhrenindustrie	11 964	12 291	12 345	8 303
3710-3770	Eisen-, Blech- u. Metallwarenindustrie	182 844	182 220	170 190	140 563
3810-3888	davon				
3820	Werkzeugindustrie	22 106	22 044	21 071	16 511
3830	Heiz- und Kochgeräte-Industrie	6 594	6 263	5 330	4 998
3841/45/46	Stahlblechwaren-, Stahlrohrmöbel- und NE-Metallblechwarenindustrie	51 648	51 662	48 107	38 959
3849	Feinblechpackungsindustrie	2 532	2 116	1 996	2 122
3850	Schloß- und Beschlagindustrie	33 991	34 598	31 659	26 811
3861	Herstellung von Fahrradteilen und Kraftrad-einzelteilen und -zubehör	4 210	4 101	4 033	3 604
3867	Herstellung von Kraftwagenzubehör	13 233	13 641	12 130	10 652
3870/3810	Schneidwaren- und Besteckindustrie, Herstellung von Handelswaffen und deren Munition	9 651	9 204	8 725	7 218
3881/3888	Metallwaren-, Füllhalter und Kugelschreiberindustrie	16 279	15 814	15 260	12 499
3887	Metallkurzwarenindustrie	22 600	22 777	21 879	17 189
5010/5050	Herst. von Büromaschinen, Datenverarbeitungsgeräten und -einrichtungen	11 090	11 176	11 046	6 864
	Verbrauchsgüterindustrien insgesamt	529 495	521 621	480 291	416 174
3910-3950	Musikinstrumenten-, Spiel-, Schmuckwaren- und Sportgeräte-Industrie	3 355	3 330	3 169	2 760
5110-5190	Feinkeramische Industrie	9 525	9 876	9 479	6 865
5210-5290	Glasindustrie	38 261	37 859	35 741	31 104
5410-5480	Holzverarbeitende Industrie	70 200	72 889	70 960	56 263
5611-5690	Papier- und papperverarbeitende Industrie	39 778	39 141	37 221	30 979
5700	Druckerei- und Vervielfältigungsindustrie	53 690	53 405	50 334	41 281
5800	Kunststoffverarbeitende Industrie	54 410	56 356	56 091	40 886
6100	Ledererzeugende Industrie	2 391	2 206	2 093	1 941
6210	Lederverarbeitende Industrie	5 406	5 399	5 312	4 159
6250	Schuhindustrie	10 164	9 526	8 058	8 417
6300	Textilindustrie	138 235	130 751	116 937	105 531
6411-6490	Bekleidungsindustrie	104 080	100 883	84 896	85 988
	Nahrungs- und Genußmittelindustrien insgesamt	125 290	124 095	119 146	86 536
6811	Mahl- und Schälmlmühlenindustrie	3 168	2 922	2 891	1 894
6813	Nährmittelindustrie	3 803	3 940	4 071	2 262
6821	Zuckerindustrie	2 780	2 689	2 736	2 176
6827	Süßwarenindustrie	22 817	22 698	20 805	17 975
6841/6844	Ölmühlen- und Margarine-Industrie	4 165	3 978	3 793	2 594
6871/6872	Brauerei und Mälzerei	20 625	20 268	19 881	13 486
6911-6971	Tabakverarbeitende Industrie	4 347	4 085	3 625	3 199
	Sonstige Nahrungs- und Genußmittelindustrie	63 585	63 515	61 344	42 950
	Industrie insgesamt	2 601 541	2 588 948	2 507 741	1 930 784

beteiligten Industriegruppen bzw. -zweigen 1972–1974

darunter Arbeiter		Umsatz						Industrie- gruppen Nr.
1973	1974	1972	1973	1974	darunter Auslandsumsatz			
					1972	1973	1974	
1 000 DM								
172 409	167 023	8 550 015	9 465 110	13 320 016	2 013 384	2 296 077	3 731 277	
170 237	165 021	8 364 339	9 257 225	13 074 027	.	.	.	2111/14
2 172	2 002	185 676	207 885	245 989	.	.	.	2130–2180
506 633	500 918	70 156 433	83 431 148	108 705 924	15 627 075	19 505 789	29 733 126	
5 804	5 675	7 695 070	9 317 697	13 302 908	96 665	125 571	229 488	2200
41 905	39 101	5 069 814	5 284 391	5 276 904	288 932	362 325	429 626	2511–2590
138 942	141 875	17 460 637	21 898 704	29 322 617	4 865 213	6 147 223	9 853 550	2710
12 168	11 942	849 987	965 038	1 224 171	200 745	228 328	305 436	2740
8 598	8 745	1 953 207	2 325 772	2 886 750	157 333	239 103	348 125	2810
20 652	20 507	2 182 796	2 643 997	3 069 970	504 740	666 180	976 459	2850
46 550	45 132	2 571 125	2 826 135	3 245 242	309 482	338 255	436 535	2910
10 323	10 078	574 915	677 845	814 503	32 971	39 722	62 326	2950
45 828	44 216	5 143 700	6 445 813	7 723 868	900 883	1 303 368	2 267 670	3010
121 807	121 596	21 597 179	25 084 078	35 119 911	6 827 734	8 187 103	12 559 433	4010/4200
13 293	12 937	1 370 530	1 660 394	1 676 415	822 807	1 099 666	1 155 993	4090
11 548	10 779	1 157 199	1 356 347	1 346 878	85 297	113 034	142 899	5310/5360
13 351	13 410	1 530 566	1 804 789	2 436 386	301 086	389 439	606 643	5500
15 864	14 925	999 708	1 140 148	1 259 401	233 187	266 472	358 943	5910/5960
740 736	717 371	64 987 168	70 862 354	75 420 994	17 454 163	20 049 081	23 374 749	
65 883	65 064	4 798 610	5 593 140	6 492 271	619 761	752 052	1 135 567	3020
69 062	68 130	5 700 984	6 094 774	6 586 279	723 504	722 361	817 852	3110–3160
213 255	213 409	21 161 911	22 895 083	25 541 083	8 047 014	9 104 707	11 453 823	3200
83 445	77 435	9 165 661	9 584 493	8 539 529	3 893 732	4 472 347	3 983 134	3310–3390/
1 946	1 935	123 855	134 006	140 922	.	.	.	3500
152 847	147 948	12 314 382	13 655 784	14 776 355	1 682 105	2 081 650	2 532 578	3400
8 428	8 490	651 621	743 776	805 483	209 179	255 981	281 173	3600
139 460	128 847	10 464 794	11 432 576	11 809 252	1 958 887	2 260 379	2 768 744	3710–3770
16 498	15 829	1 004 778	1 118 417	1 221 154	301 756	352 347	426 424	3820
4 707	3 903	499 495	504 291	456 994	86 983	97 478	107 626	3830
38 718	35 771	3 645 330	3 945 753	4 135 015	398 814	467 019	678 191	3841/45/46
1 781	1 652	168 420	156 898	165 745	9 662	10 178	13 050	3849
27 118	24 198	1 811 530	2 019 998	1 936 679	306 239	368 710	407 094	3850
3 504	3 416	215 905	224 559	269 593	78 994	87 588	115 441	3861
10 917	9 596	691 805	775 258	728 062	76 791	91 658	96 994	3867
6 845	6 473	423 499	440 916	465 331	133 322	141 609	164 929	3870/3810
12 086	11 518	986 630	1 130 527	1 265 259	297 635	338 801	421 122	3881/3888
17 286	16 491	1 017 402	1 115 959	1 165 420	268 691	304 991	337 873	3887
6 410	6 113	605 350	728 722	729 820	.	.	.	5010/5050
407 399	369 794	32 964 718	35 380 508	36 982 331	3 511 603	4 231 372	5 077 567	
2 724	2 579	234 752	256 631	289 564	36 105	40 634	46 850	3910–3950
7 205	6 932	496 507	584 474	613 799	92 521	122 926	146 394	5110–5190
30 578	28 456	2 527 444	2 677 983	2 495 161	327 896	320 666	420 375	5210–5290
57 825	55 710	5 334 295	5 976 502	6 191 161	396 066	505 856	613 042	5410–5480
30 251	28 491	2 653 708	2 879 991	3 435 616	231 156	276 242	369 880	5611–5690
40 735	37 984	2 572 463	2 826 014	3 045 540	69 501	107 593	101 416	5700
42 351	41 374	3 935 305	4 609 011	5 240 528	584 305	748 928	1 000 905	5800
1 756	1 693	208 045	194 228	207 363	37 715	44 682	48 131	6100
4 171	4 031	236 917	250 338	275 492	21 410	28 191	34 576	6210
7 836	6 522	459 501	475 328	419 530	30 301	37 860	32 539	6250
99 115	87 749	8 867 945	9 358 099	9 557 882	1 355 507	1 645 085	1 871 919	6300
82 852	68 273	5 437 836	5 291 909	5 210 695	329 120	352 709	391 540	6411–6490
85 125	81 133	16 100 645	17 754 575	19 032 988	5 368 896	6 578 884	9 148 888	
1 700	1 664	734 015	810 729	867 928	129 705	154 421	160 226	6811
2 377	2 417	493 327	546 531	610 626	12 707	11 544	19 279	6813
2 078	2 114	679 040	664 002	795 901	28 427	14 640	51 417	6821
17 824	16 442	1 540 657	1 688 296	1 790 279	76 660	76 790	89 349	68 27
2 453	2 339	1 140 895	1 370 042	1 848 793	94 600	162 598	293 627	6841/6844
13 028	12 663	2 505 364	2 683 031	2 799 289	.	.	.	6871/6872
2 967	2 620	318 234	318 065	286 237	.	.	.	6911–6971
42 698	40 874	8 689 113	9 673 879	10 033 935	161 271	197 124	251 656	
1 912 302	1 836 239	192 758 979	216 893 695	253 462 253	39 143 121	46 740 203	62 831 607	

1.7 Betriebe, tätige Personen, Arbeiter
nach hauptbeteiligten Industriegruppen

Industrie- gruppen Nr.	Industriegruppe Industriezweig	Betriebe			Tätige
		1972	1973	1974	1972
		Monatsdurchschnitt			
	Bergbau insgesamt	175	173	178	223 030
2111/14	Kohlenbergbau	166	164	169	220 253
2130-2180	Sonstiger Bergbau u. Torfindustrie	9	9	9	2 777
	Grundstoff- und Prod.-Güterindustrien insgesamt	2 784	2 772	2 717	710 152
2200	Mineralölverarbeitung	40	40	37	14 324
2511-2590	Industrie der Steine und Erden	922	924	910	53 328
2710	Hochofen-, Stahl und Warmwalzwerke	83	86	85	212 525
2740	Schmiede-, Preß- und Hammerwerke	29	28	29	6 239
2810	NE-Metallhütten-, umschmelzwerke und -scheideanstalten	36	34	32	10 500
2850	NE-Metallhalbzeugwerke	67	68	68	26 582
2910	Eisen-, Stahl- und Tempergießerei	217	211	202	47 596
2950	NE-Metallgießerei	125	124	124	9 860
3010	Ziehereien und Kaltwalzwerke	264	265	260	49 424
4000/4200	Chemische- und Kohlenwertstoffindustrie	579	569	561	223 396
5310/5360	Sägewerke und holzbearbeitende Industrie	263	268	263	15 388
5500	Holzschliff, Zellstoff, papier- und pappeerzeugende Industrie	81	75	63	20 665
5900	Gummi- und asbestverarbeitende Industrie	78	80	83	20 325
	Investitionsgüterindustrien insgesamt	6 316	6 310	6 278	1 024 334
3020	Stahlverformung	823	822	804	78 537
3100	Stahl- und Leichtmetallbau	628	652	651	92 183
3200	Maschinenbau	1 863	1 846	1 856	341 938
3300/3500	Straßenfahrzeug- und Luftfahrzeugbau	185	188	182	104 979
3400	Schiffbau	27	27	27	2 213
3600	Elektrotechnische Industrie	831	839	855	203 661
3700	Feinmechanische, optische sowie Uhrenindustrie	132	131	129	11 292
3810-3888	Eisen-, Blech- u. Metallwarenindustrie davon	1 815	1 792	1 761	178 488
3820	Werkzeugindustrie	304	301	296	20 627
3830	Heiz- und Kochgeräte-Industrie	22	20	19	8 754
3841/45/46	Stahlblechwaren-, Stahlrohrmöbel- und NE-Metallblechwarenindustrie	510	516	515	50 236
3849	Feinblechpackungsindustrie	22	16	16	2 660
3850	Schloß- und Beschlagindustrie	273	270	261	31 425
3861	Herstellung von Fahrradteilen, Kraftrad- einzel teilen und -zubehör	52	50	49	4 105
3867	Herstellung von Kraftwagenzubehör	49	50	52	11 358
3870/3810	Schneidwaren- und Besteckindustrie, Herst. von Handelswaffen und deren Munition	209	197	186	9 579
3881/3888	Metallwaren-, Füllhalter- und Kugelschreiberindustrie	149	145	142	15 358
3887	Metallkurzwarenindustrie	225	227	225	24 386
5010/5050	Herst. von Büromaschinen, Datenverar- beitungsgeräten und -einrichtungen	12	13	13	11 043
	Verbrauchsgüterindustrien insgesamt	5 528	5 497	5 359	519 113
3910-3950	Musikinstrumenten-, Spiel-, Schmuckwaren- und Sportgeräte-Industrie	45	45	44	2 889
5100	Feinkeramische Industrie	35	35	32	9 434
5200	Glasindustrie	91	93	93	38 431
5400	Holzverarbeitende Industrie	909	905	900	70 387
5600	Papier- und pappeverarbeitende Industrie	369	358	355	40 893
5700	Druckerei- und Vervielfältigungsindustrie	804	795	774	53 235
5800	Kunststoffverarbeitende Industrie	579	600	636	43 585
6100	Ledererzeugende Industrie	29	28	25	2 143
6210	Lederverarbeitende Industrie	108	109	121	5 120
6250	Schuhindustrie	97	93	89	10 153
6300	Textilindustrie	1 013	978	913	138 677
6400	Bekleidungsindustrie	1 449	1 458	1 377	104 166
	Nahrungs- und Genußmittelindustrien insgesamt	1 000	977	955	124 912
6811	Mahl- und Schälmlmühlenindustrie	36	30	28	3 502
6813	Nährmittelindustrie	18	19	19	3 566
6821	Zuckerindustrie	14	14	13	2 945
6827	Süßwarenindustrie	82	79	77	22 494
6841/6844	Ölmühlen- und Margarine-Industrie	15	14	14	4 539
6871/6872	Brauerei und Mälzerei	113	113	109	20 941
6911-6971	Tabakverarbeitende Industrie	43	42	39	4 418
	Sonstige Nahrungs- und Genußmittelindustrie	679	666	656	62 507
	Industrie insgesamt	15 803	15 729	15 487	2 601 541

stunden, Löhne, Gehälter und Umsatz
 bzw.-zweigen 1972—1974

Personen								Industrie- gruppen Nr.
insgesamt		davon						
1973	1974	Angestellte			Arbeiter			
		1972	1973	1974	1972	1973	1974	
Monatsdurchschnitt								
206 317	200 144	36 790	35 108	34 203	186 240	171 209	165 941	
203 561 2 756	197 499 2 645	36 291 499	34 578 530	33 622 581	183 962 2 278	168 983 2 226	163 877 2 064	2111/14 2130—2180
710 612	703 454	198 973	199 755	201 209	511 179	510 857	502 245	
14 167 53 077 214 847 6 074	9 158 50 298 211 451 7 214	5 166 11 599 49 532 1 750	5 027 11 952 49 245 1 654	3 152 11 949 47 911 2 021	9 158 41 729 162 993 4 489	9 140 41 125 165 602 4 420	6 006 38 349 163 540 5 193	2200 2511—2590 2710 2740
10 818 26 987 46 790 10 310 48 421 223 554 14 983	11 081 25 790 48 074 10 366 47 554 231 695 14 037	2 518 6 665 8 775 1 964 10 180 88 870 3 255	2 437 6 732 8 491 2 020 10 122 90 118 3 179	2 469 6 377 8 554 2 098 10 050 95 053 3 158	7 982 19 917 38 821 7 896 39 244 134 526 12 133	8 381 20 255 38 299 8 290 38 299 133 436 11 804	8 612 19 413 39 520 8 268 37 504 136 642 10 879	2810 2850 2910 2950 3010 4000/4200 5310/5360
20 191 20 393	17 338 19 398	4 228 4 471	4 275 4 503	3 946 4 471	16 437 15 854	15 916 15 890	13 392 14 927	5500 5900
1 035 161	1 011 813	285 504	290 340	290 168	738 830	744 821	721 645	
80 192 95 472 335 713 106 613 2 268 211 384 11 604 181 012	78 708 92 498 337 571 100 973 2 267 209 226 11 672 168 095	16 776 25 355 115 670 21 252 369 57 471 3 242 41 129	17 201 26 649 114 850 21 599 375 59 677 3 491 41 857	17 095 25 364 116 274 21 565 374 60 861 3 500 40 289	61 761 66 828 226 268 83 727 1 844 146 190 8 050 137 359	62 991 68 823 220 863 85 014 1 893 151 707 8 113 139 155	61 613 67 134 221 297 79 408 1 893 148 365 8 172 127 806	3020 3100 3200 3300/3500 3400 3600 3700 3810—3888
20 678 8 598	19 911 6 612	5 148 2 047	5 114 2 073	4 936 1 770	15 479 6 707	15 564 6 525	14 975 4 842	3820 3830
50 662 2 064 33 545	48 143 1 968 30 001	12 256 434 6 720	12 508 320 7 149	12 198 329 6 904	37 980 2 226 24 705	38 154 1 744 26 396	35 945 1 639 23 097	3841/45/46 3849 3850
4 082 11 524	3 981 10 709	605 2 167	609 2 242	626 2 223	3 500 9 191	3 473 9 282	3 355 8 486	3861 3867
9 159	8 751	2 358	2 272	2 181	7 221	6 887	6 570	3870/3810
15 999 24 701	14 394 23 625	3 625 5 769	3 716 5 854	3 430 5 692	11 733 18 617	12 283 18 847	10 964 17 933	3881/3888 3887
10 903	10 803	4 240	4 641	4 846	6 803	6 262	5 957	5010/5050
513 157	473 582	111 441	113 129	108 530	407 672	400 028	365 052	
2 861 10 236 38 160 73 266 40 547 53 034 46 673 1 940 5 290 9 516 130 391 101 243	2 704 8 782 36 030 71 106 40 718 50 224 47 071 1 784 5 231 8 025 116 698 85 209	554 3 170 7 145 13 996 9 634 12 347 10 557 400 1 083 1 746 32 521 18 288	562 3 595 7 307 15 189 9 711 12 621 11 460 390 1 078 1 689 31 277 18 250	545 2 267 7 307 15 380 9 862 12 365 12 101 344 1 150 1 525 28 857 16 827	2 335 6 264 31 286 56 391 31 259 40 888 33 028 1 743 4 037 8 407 106 156 85 878	2 299 6 641 30 853 58 077 30 836 40 413 35 213 1 550 4 212 7 827 99 114 82 993	2 159 6 515 28 723 55 726 30 856 37 859 34 970 1 440 4 081 6 500 87 841 68 382	3910—3950 5100 5200 5400 5600 5700 5800 6100 6210 6250 6300 6400
123 701	118 755	38 049	38 314	37 392	86 863	85 387	81 363	
3 368 3 697 2 737 22 374 4 392 20 554 4 177	3 341 3 805 2 754 20 416 4 252 20 131 3 710	1 370 1 439 619 4 840 1 617 7 204 1 153	1 346 1 470 617 4 858 1 576 7 297 1 132	1 352 1 551 625 4 334 1 512 7 285 1 018	2 132 2 127 2 326 17 654 2 922 13 737 3 265	2 022 2 227 2 120 17 516 2 816 13 257 3 045	1 989 2 254 2 129 16 082 2 740 12 846 2 692	6811 6813 6821 6827 6841/6844 6871/6872 6911—6971
62 402	60 346	19 807	20 018	19 715	42 700	42 384	40 631	
2 588 948	2 507 748	670 757	676 646	671 502	1 930 784	1 912 302	1 836 246	

noch: 1.7 Betriebe, tätige Personen, Arbeiter
nach hauptbeteiligten Industriegruppen

Industrie- gruppen Nr.	Industriegruppe Industriezweig	Arbeiterstunden		
		1972	1973	1974
		1 000 Std.		
	Bergbau insgesamt	290 147	271 249	266 612
2111/14	Kohlenbergbau	285 969	267 197	262 980
2130—2180	Sonstiger Bergbau u. Torfindustrie	4 178	4 052	3 632
	Grundstoff- und Prod.-Güterindustrien insgesamt	969 408	971 116	934 082
2200	Mineralölverarbeitung	17 466	17 037	10 676
2511—2590	Industrie der Steine und Erden	93 068	89 987	79 815
2710	Hochofen-, Stahl und Warmwalzwerke	298 518	307 161	298 458
2740	Schmiede-, Preß- und Hammerwerke	8 103	8 262	9 641
2810	NE-Metallhütten, -umschmelzwerke und -scheideanstalten	15 165	15 767	15 985
2850	NE-Metallhalbzeugwerke	38 845	39 728	36 312
2910	Eisen-, Stahl- und Tempergießerei	71 073	71 607	72 173
2950	NE-Metallgießerei	15 095	15 905	15 543
3010	Ziehereien und Kaltwalzwerke	77 597	76 056	73 041
4000/4200	Chemische- und Kohlenwertstoffindustrie	247 916	245 835	251 080
5310/5360	Sägewerke und holzbearbeitende Industrie	24 234	23 480	20 180
5500	Holzschliff, Zellstoff, papier- und pappeerzeugende Industrie	33 448	32 297	26 240
5900	Gummi- und asbestverarbeitende Industrie	28 880	27 994	24 938
	Investitionsgüterindustrien insgesamt	1 397 938	1 411 783	1 318 565
3020	Stahlverformung	119 650	124 742	118 774
3100	Stahl- und Leichtmetallbau	136 166	139 320	133 576
3200	Maschinenbau	436 212	431 511	423 988
3300/3500	Straßenfahrzeug- und Luftfahrzeugbau	148 173	150 403	126 623
3400	Schiffbau	3 420	3 379	3 363
3600	Elektrotechnische Industrie	264 631	273 202	258 348
3700	Feinmechanische, optische sowie Uhrenindustrie	14 437	14 378	14 362
3810—3888	Eisen-, Blech- u. Metallwarenindustrie davon	264 199	264 494	230 380
3820	Werkzeugindustrie	28 992	29 664	27 334
3830	Heiz- und Kochgeräte-Industrie	12 307	11 607	8 164
3841/45/46	Stahlblechwaren-, Stahlrohrmöbel- und NE-Metallblechwarenindustrie	75 317	74 998	66 771
3849	Feinblechpackungsindustrie	4 183	3 369	3 081
3850	Schloß- und Beschlagindustrie	46 506	49 134	40 187
3861	Herstellung von Fahrradteilen, Kraftrad- einzelteilen und -zubehör	6 802	6 731	6 282
3867	Herstellung von Kraftwagenzubehör	19 345	18 574	14 685
3870/3810	Schneidwaren- und Besteckindustrie, Herst. von Handelswaffen und deren Munition	13 434	12 513	11 559
3881/3888	Metallwaren-, Füllhalter- und Kugelschreiberindustrie	22 190	22 705	19 971
3887	Metallkurzwarenindustrie	35 123	35 199	32 346
5010/5050	Herst. von Büromaschinen, Datenverar- beitungsgeräten und -einrichtungen	11 050	10 354	9 151
	Verbrauchsgüterindustrien insgesamt	737 404	713 698	637 797
3910—3950	Musikinstrumenten-, Spiel-, Schmuckwaren- und Sportgeräte-Industrie	4 467	4 252	4 004
5100	Feinkeramische Industrie	11 714	12 468	11 781
5200	Glasindustrie	58 189	56 685	49 220
5400	Holzverarbeitende Industrie	110 790	112 416	104 433
5600	Papier- und pappeverarbeitende Industrie	57 416	55 891	55 490
5700	Druckerei- und Vervielfältigungsindustrie	77 219	74 730	68 502
5800	Kunststoffverarbeitende Industrie	62 366	66 311	63 381
6100	Ledererzeugende Industrie	3 347	2 880	2 737
6210	Lederverarbeitende Industrie	6 726	6 733	6 500
6250	Schuhindustrie	14 341	12 983	10 531
6300	Textilindustrie	191 603	177 496	152 615
6400	Bekleidungsindustrie	139 226	130 853	108 603
	Nahrungs- und Genußmittelindustrien insgesamt	173 030	169 287	157 888
6811	Mahl- und Schälmlmühlenindustrie	4 339	4 252	4 061
6813	Nährmittelindustrie	3 781	3 780	3 904
6821	Zuckerindustrie	5 008	4 683	4 613
6827	Süßwarenindustrie	31 788	31 822	27 867
6841/6844	Ölmühlen- und Margarine-Industrie	5 564	5 345	5 088
6871/6872	Brauerei und Mälzerei	26 840	26 001	24 974
6911—6971	Tabakverarbeitende Industrie	6 126	5 543	4 805
	Sonstige Nahrungs- und Genußmittelindustrie	89 584	87 861	82 576
	Industrie insgesamt	3 567 927	3 537 133	3 314 944

**stunden, Löhne, Gehälter und Umsätze
bzw.-zweigen 1972-1974**

Bruttolöhne			Bruttogehälter			Industrie- gruppen Nr.
1972	1973	1974	1972	1973	1974	
1 000 DM						
3 136 534	3 251 763	3 736 255	1 060 522	1 146 474	1 295 407	
3 095 855	3 207 694	3 690 116	1 046 618	1 131 354	1 274 983	2111/14
40 679	44 069	46 139	13 904	15 120	20 424	2130-2180
9 591 971	10 853 462	12 077 189	5 233 326	5 869 853	6 692 114	
183 363	199 138	166 728	151 619	160 191	121 902	2200
849 091	925 625	932 014	283 478	325 311	362 039	2511-2590
3 081 900	3 555 541	4 054 502	1 255 892	1 422 602	1 560 551	2710
82 003	92 177	125 058	41 528	44 225	63 342	2740
154 818	180 731	206 006	68 978	72 479	79 271	2810
355 086	409 296	424 050	153 187	173 518	183 776	2850
697 323	792 586	897 378	204 243	225 792	258 251	2910
130 132	155 972	169 922	43 907	50 623	58 207	2950
697 368	783 352	849 059	236 255	262 857	296 874	3010
2 596 439	2 913 435	3 423 735	2 506 638	2 808 127	3 358 646	4000/4200
196 768	211 114	203 475	67 402	72 929	80 353	5310/5360
306 830	335 021	321 640	111 880	125 996	132 266	5500
260 850	299 474	303 622	108 319	125 203	136 636	5900
12 415 953	14 079 756	14 970 833	6 792 227	7 714 471	8 682 971	
1 024 804	1 202 054	1 301 664	372 115	428 259	479 538	3020
1 328 731	1 510 305	1 636 839	625 159	730 185	790 626	3100
3 941 143	4 378 485	4 922 755	2 746 687	3 041 985	3 475 883	3200
1 580 762	1 805 177	1 685 905	679 234	789 606	857 625	3300/3500
32 452	36 184	40 140	9 397	10 753	11 861	3400
2 186 732	2 522 917	2 752 193	1 317 113	1 516 493	1 744 927	3600
106 875	122 977	141 439	71 399	87 644	99 731	3700
2 124 890	2 405 941	2 391 713	867 256	984 735	1 072 535	3810-3888
245 549	277 287	296 256	107 821	120 201	129 836	3820
105 144	112 978	89 865	44 369	49 705	48 554	3830
645 215	719 105	724 982	263 259	293 228	331 483	3841/45/46
32 092	27 918	28 871	10 864	8 690	9 883	3849
366 953	444 151	411 585	145 223	174 203	185 346	3850
51 588	57 248	61 839	12 131	13 387	15 194	3861
141 319	161 955	154 652	45 205	52 369	58 304	3867
97 841	103 303	111 883	45 296	49 872	54 511	3870/3810
177 470	204 493	202 311	77 444	89 804	93 745	3881/3888
261 719	297 503	309 469	115 644	133 276	145 679	3887
89 564	95 716	98 185	103 867	124 811	150 245	5010/5050
5 797 635	6 379 505	6 451 403	2 319 419	2 616 200	2 777 443	
31 292	33 780	35 674	11 050	12 549	13 742	3910-3950
108 644	132 019	140 788	79 973	96 029	67 149	5100
578 717	627 764	626 951	173 950	193 974	221 430	5200
948 515	1 087 521	1 146 718	285 057	343 170	388 662	5400
428 037	472 494	534 249	209 648	231 227	266 800	5600
725 460	796 671	817 144	283 304	317 331	341 407	5700
482 776	581 371	635 079	227 936	282 477	328 550	5800
25 943	24 344	26 590	8 934	9 525	9 812	6100
42 423	49 509	52 583	18 535	20 661	24 260	6210
96 844	97 411	87 381	32 039	34 193	33 064	6250
1 457 990	1 548 562	1 491 552	663 458	713 112	719 490	6300
870 994	928 059	856 694	325 535	361 952	363 077	6400
1 300 408	1 425 955	1 506 959	876 130	973 783	1 064 538	
36 554	39 766	43 374	31 119	33 932	37 803	6811
27 543	32 126	36 561	34 642	38 710	44 634	6813
43 567	45 523	50 991	21 118	22 482	26 289	6821
201 574	224 761	227 260	116 263	132 687	139 460	6827
57 837	61 160	70 337	41 948	45 535	47 100	6841/6844
271 275	295 166	309 449	201 507	217 696	231 699	6871/6872
33 662	33 819	32 807	23 043	25 579	27 710	6911-6971
628 396	693 634	736 180	406 490	457 162	509 843	
32 242 501	35 990 441	38 742 639	16 281 624	18 320 781	20 512 473	

noch: 1.7 Betriebe, tätige Personen, Arbeiter
nach hauptbeteiligten Industriegruppen

Industrie- gruppen Nr.	Industriegruppe Industriezweig	Umsatz		
		insgesamt		
		1972	1973	1974
		1 000 DM		
	Bergbau insgesamt	8 578 613	9 487 685	13 342 062
2111/14	Kohlenbergbau	8 388 155	9 273 910	13 088 717
2130—2180	Sonstiger Bergbau u. Torfindustrie	190 458	213 775	253 345
	Grundstoff- und Prod.-Güterindustrien insgesamt	71 272 051	84 421 772	109 449 135
2200	Mineralölverarbeitung	8 161 432	10 160 587	11 452 176
2511—2590	Industrie der Steine und Erden	4 964 024	5 173 759	5 174 668
2710	Hochofen-, Stahl und Warmwalzwerke	19 663 695	24 328 381	31 766 796
2740	Schmiede-, Preß- und Hammerwerke	419 214	484 698	729 726
2810	NE-Metallhütten-, -umschmelzwerke und -scheideanstalten	1 829 162	2 207 531	2 752 890
2850	NE-Metallhalbzeugwerke	2 085 642	2 524 700	2 796 015
2910	Eisen-, Stahl- und Tempergießerei	2 346 368	2 619 598	3 325 036
2950	NE-Metallgießerei	566 330	660 857	784 877
3010	Ziehereien und Kaltwalzwerke	4 304 116	5 317 290	6 407 338
4000/4200	Chemische- und Kohlenwertstoffindustrie	22 771 489	26 214 805	38 966 369
5310/5360	Sägewerke und holzbearbeitende Industrie	1 295 953	1 434 801	1 386 320
5500	Holzschliff, Zellstoff, papier- und pappeerzeugende Industrie	1 833 652	2 118 788	2 590 472
5900	Gummi- und asbestverarbeitende Industrie	1 030 974	1 175 977	1 316 452
	Investitionsgüterindustrien insgesamt	64 894 736	70 926 004	75 590 789
3020	Stahlverformung	4 514 737	5 350 136	6 200 864
3100	Stahl- und Leichtmetallbau	5 912 728	6 398 353	6 650 427
3200	Maschinenbau	21 118 053	22 693 550	25 510 473
3300/3500	Straßenfahrzeug- und Luftfahrzeugbau	9 212 298	9 658 062	8 709 422
3400	Schiffbau	123 594	135 518	143 698
3600	Elektrotechnische Industrie	12 280 385	13 606 648	14 915 797
3700	Feinmechanische, optische sowie Uhrenindustrie	625 885	720 920	784 630
3810—3888	Eisen-, Blech- u. Metallwarenindustrie davon	10 504 430	11 644 751	11 956 490
3820	Werkzeugindustrie	993 875	1 121 608	1 226 833
3830	Heiz- und Kochgeräte-Industrie	642 297	701 496	548 461
3841/45/46	Stahlblechwaren-, Stahlrohrmöbel- und NE-Metallblechwarenindustrie	3 658 350	3 982 920	4 262 218
3849	Feinblechpackungsindustrie	171 979	156 639	166 618
3850	Schloß- und Beschlagindustrie	1 639 978	1 888 713	1 796 513
3861	Herstellung von Fahrradteilen, Kraftrad- einzelteilen und -zubehör	210 755	221 092	255 383
3867	Herstellung von Kraftwagenzubehör	579 664	651 093	624 788
3870/3810	Schneidwaren- und Besteckindustrie, Herst. von Handelswaffen und deren Munition	424 129	443 282	472 536
3881/3888	Metallwaren-, Füllhalter- und Kugelschreiberindustrie	1 074 464	1 230 938	1 298 734
3887	Metallkurzwarenindustrie	1 108 939	1 246 970	1 304 406
5010/5050	Herst. von Büromaschinen, Datenverar- beitungsgeräten und -einrichtungen	602 626	718 066	718 988
	Verbrauchsgüterindustrien insgesamt	31 914 632	34 332 653	36 087 869
3910—3950	Musikinstrumenten-, Spiel-, Schmuckwaren- und Sportgeräte-Industrie	164 862	174 365	191 782
5100	Feinkeramische Industrie	492 714	563 040	585 107
5200	Glasindustrie	2 550 038	2 710 211	2 529 833
5400	Holzverarbeitende Industrie	5 282 376	5 923 686	6 137 479
5600	Papier- und pappeverarbeitende Industrie	2 630 974	2 964 811	3 735 166
5700	Druckerei- und Vervielfältigungsindustrie	2 572 839	2 838 026	3 069 042
5800	Kunststoffverarbeitende Industrie	2 961 109	3 563 157	4 139 474
6100	Ledererzeugende Industrie	187 513	174 848	185 203
6210	Lederverarbeitende Industrie	236 087	253 029	277 844
6250	Schuhindustrie	458 481	474 646	416 871
6300	Textilindustrie	8 962 011	9 389 504	9 614 026
6400	Bekleidungsindustrie	5 415 628	5 303 330	5 206 042
	Nahrungs- und Genußmittelindustrien insgesamt	16 098 944	17 725 580	18 992 376
6811	Mahl- und Schälmlmühlenindustrie	766 012	893 475	951 627
6813	Nährmittelindustrie	435 259	491 626	558 972
6821	Zuckerindustrie	711 672	672 281	798 789
6827	Süßwarenindustrie	1 552 990	1 698 651	1 770 072
6841/6844	Ölmühlen- und Margarine-Industrie	1 223 454	1 455 891	1 956 548
6871/6872	Brauerei und Mälzerei	2 529 525	2 707 671	2 819 552
6911—6971	Tabakverarbeitende Industrie	320 911	321 345	289 548
	Sonstige Nahrungs- und Genußmittelindustrie	8 559 121	9 484 640	9 847 268
	Industrie insgesamt	192 758 976	216 893 694	253 462 231

stunden, Löhne, Gehälter und Umsätze
 bzw.-zweigen 1971-1973

Umsatz						Industrie- gruppen Nr.
davon						
Inland			Ausland			
1972	1973	1974	1972	1973	1974	
1 000 DM						
6 558 511	7 185 465	9 603 590	2 020 102	2 302 220	3 738 472	
6 401 031	7 014 948	9 409 349	.	.	.	2111/14
157 480	170 517	194 241	.	.	.	2130-2180
55 486 680	64 731 628	79 509 213	15 785 371	19 690 144	29 939 922	
8 036 752	9 987 506	11 148 152	124 680	173 081	304 024	2200
4 687 147	4 836 136	4 778 256	276 877	337 623	396 412	2511-2590
14 381 004	17 642 626	21 227 796	5 282 691	6 685 755	10 539 000	2710
360 226	416 176	593 804	58 988	68 522	135 922	2740
1 688 863	2 003 515	2 449 108	140 299	204 016	303 782	2810
1 592 785	1 867 298	1 889 143	492 857	657 402	906 872	2850
2 047 549	2 281 451	2 779 107	298 819	338 147	545 929	2910
535 035	622 977	722 614	31 295	37 880	62 263	2950
3 560 826	4 261 728	4 573 218	743 290	1 055 562	1 834 120	3010
15 092 241	16 901 924	25 228 162	7 679 248	9 312 881	13 738 207	4000/4200
1 200 513	1 312 872	1 240 585	95 440	121 929	145 735	5310/5360
1 520 958	1 713 096	1 959 167	312 694	405 692	631 305	5500
782 781	884 323	920 101	248 193	291 654	396 351	5900
47 453 742	50 902 008	52 247 478	17 440 994	20 023 996	23 343 311	
3 921 473	4 606 428	5 086 310	593 264	743 708	1 114 554	3020
5 000 119	5 517 820	5 733 049	912 609	880 533	917 378	3100
13 238 294	13 774 702	14 214 244	7 879 759	8 918 848	11 296 229	3200
5 289 633	5 160 395	4 681 368	3 922 665	4 497 667	4 028 054	3300/3500
109 545	101 698	111 405	.	.	.	3400
10 629 660	11 563 294	12 382 239	1 650 725	2 043 354	2 533 558	3600
422 041	471 228	506 937	203 844	249 692	277 693	3700
8 547 570	9 354 591	9 182 065	1 956 860	2 290 160	2 770 425	3810-3888
692 073	767 148	797 201	301 802	354 460	429 632	3920
534 029	570 974	430 425	108 268	130 522	118 036	3830
3 251 140	3 499 402	3 544 139	407 210	483 518	718 079	3841/45/46
155 853	145 937	153 414	16 126	10 702	13 204	3849
1 367 317	1 551 832	1 429 858	272 661	336 881	366 655	3850
140 452	143 280	158 323	70 303	77 812	97 060	3861
508 639	567 969	534 988	71 025	83 124	89 800	3867
293 090	304 776	309 111	131 039	138 506	163 425	3870/3810
786 373	895 320	903 598	288 091	335 618	395 136	3881/3888
818 604	907 953	921 008	290 335	339 017	383 398	3887
295 407	351 852	349 861	.	.	.	5010/5050
28 585 231	30 308 808	31 247 407	3 329 401	4 023 845	4 840 462	
143 637	149 239	161 905	21 225	25 126	29 877	3910-3950
413 744	457 666	459 946	78 970	105 374	125 161	5100
2 217 912	2 383 708	2 102 768	332 126	326 503	427 065	5200
4 893 242	5 431 420	5 533 658	389 134	492 266	603 821	5400
2 378 713	2 652 035	3 297 412	252 261	312 776	437 754	5600
2 503 586	2 728 770	2 964 612	69 253	109 256	104 430	5700
2 562 587	3 013 685	3 405 832	398 522	549 472	733 642	5800
151 419	132 689	140 707	36 094	42 159	44 496	6100
218 319	228 925	245 437	17 768	24 104	32 407	6210
428 390	437 081	384 854	30 091	37 565	32 017	6250
7 600 713	7 755 243	7 748 361	1 361 298	1 634 261	1 865 665	6300
5 072 969	4 938 347	4 801 915	342 659	364 983	404 127	6400
15 531 707	17 025 592	18 022 939	567 237	699 988	969 437	
647 926	734 567	781 038	118 086	158 908	170 589	6811
430 255	486 347	550 611	5 004	5 279	8 361	6813
683 245	657 641	747 372	28 427	14 640	51 417	6821
1 476 313	1 621 006	1 678 329	76 677	77 645	91 743	6827
1 101 410	1 253 234	1 612 928	122 044	202 657	343 620	6841/6844
2 499 932	2 670 739	2 774 863	.	.	.	6871/6872
316 919	317 443	284 615	.	.	.	6911-6971
8 375 707	9 284 615	9 593 183	183 414	200 025	254 085	
153 615 871	170 153 501	190 630 627	39 143 105	46 740 193	62 831 604	

1.8 Tätige Personen nach der Stellung im Betrieb und dem

Lfd. Nr.	Industriegruppe Industriehauptgruppe	Tätige Inhaber bzw. Mitinhaber ¹⁾		Angestellte (ohne kaufmännische und technisch Auszubildende)	
		insgesamt	darunter weiblich	insgesamt	darunter weiblich
1	Kohlenbergwerk ²⁾	.	.	33 226	3 425
2	Sonstiger Bergbau und Torfindustrie	—	—	551	84
3	Bergbau zusammen	.	.	33 777	3 509
4	Mineralölverarbeitung	5	—	3 113	568
5	Industrie der Steine und Erden	603	61	11 033	2 899
6	Hochöfen-, Stahl- und Warmwalzwerke	18	.	45 691	9 672
7	Schmiede-, Preß- und Hammerwerke	19	.	1 917	519
8	Ziehereien und Kaltwalzwerke	178	16	9 494	2 819
9	NE-Metallindustrie	53	5	8 372	2 449
10	Eisen-, Stahl- und Tempergießerei	157	13	7 927	2 110
11	NE-Metallgießerei	144	.	1 966	601
12	Chemische und Kohlenwertstoffindustrie	346	49	91 669	26 040
13	Sägewerke und holzverarbeitende Industrie	202	11	2 647	717
14	Holzschliff, Zellstoff, papier- und pappeerzeugende Industrie	43	.	3 485	1 100
15	Gummi- und asbestverarbeitende Industrie	55	7	4 280	1 419
16	Grundstoff- und Produktionsgüterindustrien zusammen	1 823	190	191 954	50 913
17	Stahl-, Leichtmetall- und Schiffbau	502	60	24 116	5 261
18	Maschinenbau	1 581	150	109 847	28 290
19	Straßenfahrzeug- und Luftfahrzeugbau	116	11	20 670	3 543
20	Elektrotechnische Industrie	615	55	58 391	17 665
21	Feinmechanische und optische sowie Uhrenindustrie	105	18	3 263	1 073
22	Stahlverformung	911	95	15 567	5 111
23	Eisen-, Blech- und Metallwarenindustrie davon	1 937	209	36 263	12 484
24	Werkzeugindustrie	441	51	4 382	1 615
25	Heiz- und Kochgeräte-Industrie	17	—	1 621	514
26	Stahlblechwaren-, Stahlrohrmöbel-, NE-Metall- blechwaren- und Feinblechpackungsindustrie	482	34	11 258	3 597
27	Schloß- und Beschlagindustrie	275	32	6 213	2 143
28	Herstellung von Fahrradteilen, Kraftrad- einzelteilen und -zubehör, Kraftwagenzubehör	90	7	2 603	808
29	Schneidwaren- und Besteckindustrie	242	.	1 907	758
30	Metallwaren-, Metallkurzwaren- sowie Füllhalter- und Kugelschreiberindustrie	390	47	8 279	3 049
31	Herstellung von Büromaschinen, Datenverarbeitungsgeräten und -einrichtungen	6	.	4 680	1 028
32	Investitionsgüterindustrien zusammen	5 773	599	272 797	74 455
33	Feinkeramische Industrie	22	.	2 165	773
34	Glasindustrie (einschl. Flachglasindustrie)	54	4	7 051	2 129
35	Holzverarbeitende Industrie	932	102	13 509	4 490
36	Papier- und pappeverarbeitende Industrie	328	44	9 167	3 339
37	Druckerei- und Vervielfältigungsindustrie	821	119	11 249	4 172
38	Kunststoffverarbeitende Industrie	551	73	11 159	4 036
39	Ledererzeugende Industrie	22	.	307	89
40	Lederverarbeitende Industrie	132	21	952	377
41	Schuhindustrie	70	11	1 262	463
42	Textilindustrie	746	94	26 110	8 519
43	Bekleidungsindustrie	1 013	245	14 203	7 484
44	Sonstige Verbrauchsgüterindustrien	49	8	445	217
45	Verbrauchsgüterindustrien insgesamt	4 740	727	97 579	36 088
46	Mahl- und Schälmühlenindustrie	21	—	1 294	364
47	Nahrungsmittelindustrie	.	.	1 577	487
48	Zuckerindustrie	.	—	627	161
49	Süßwarenindustrie	67	11	4 113	1 582
50	Ölmühlen- und Margarine-Industrie	15	.	1 392	361
51	Brauerei und Mälzerei	89	.	7 077	1 575
52	Tabakverarbeitende Industrie	29	.	901	280
53	Sonstige Nahrungs- und Genußmittelindustrien	528	73	18 626	5 835
54	Nahrungs- und Genußmittelindustrien zusammen	.	.	35 607	10 645
55	Industrie insgesamt	13 102	1 621	631 714	175 610

*) Betriebe mit 10 und mehr tätigen Personen nach der Zusatzerhebung 1974 zum Industriebericht. — 1) Ohne Kapitalgesellschaften. — 2) Einschl. aller dem Kohlenbergbau angeschlossenen Betriebe.

Geschlecht nach Industriegruppen im September 1974*)

Kaufmännisch und technisch Auszubildende		Arbeiter (ohne gewerblich Auszubildende)		Gewerblich Auszubildende		Tätige Personen		Lfd. Nr.
insgesamt	darunter weiblich	insgesamt	darunter weiblich	insgesamt	darunter weiblich	insgesamt	darunter weiblich	
592	.	157 824	1 371	.	—	198 903	5 051	1
.	.	2 004	49	.	.	2 649	143	2
.	.	159 828	1 420	7 339	.	201 552	5 194	3
61	42	5 784	161	236	4	9 199	775	4
417	223	38 598	1 209	369	3	51 020	4 395	5
2 600	1 304	159 113	5 882	5 488	.	212 910	16 948	6
84	39	5 058	116	138	.	7 216	677	7
460	275	36 760	2 726	714	—	47 606	5 836	8
428	224	27 209	3 045	570	—	36 632	5 723	9
352	212	38 383	2 996	949	3	47 768	5 334	10
100	48	8 014	1 049	229	.	10 453	1 722	11
3 915	1 989	134 228	24 437	4 030	390	234 188	52 905	12
216	99	10 389	1 528	87	—	13 541	2 355	13
133	.	13 448	1 802	190	—	17 659	2 970	14
156	.	14 607	3 971	75	.	19 173	5 494	15
8 922	4 617	491 591	48 922	13 075	492	707 365	105 134	16
1 442	614	70 281	1 645	2 098	16	98 439	7 596	17
6 422	2 890	209 841	17 765	15 138	122	342 829	49 217	18
573	304	74 931	9 867	2 445	8	98 735	13 733	19
2 383	1 241	140 115	54 073	7 607	86	209 111	73 120	20
186	116	8 026	3 317	378	10	11 958	4 534	21
983	580	61 540	10 135	1 523	36	80 524	15 957	22
2 257	1 288	125 019	36 712	2 420	24	167 896	50 717	23
251	158	15 251	3 509	200	—	20 525	5 333	24
122	66	4 568	816	130	5	6 458	1 401	25
738	408	36 848	6 385	737	5	50 063	10 429	26
396	245	21 840	8 353	496	6	29 220	10 779	27
115	58	11 272	3 921	197	—	14 277	4 794	28
76	49	6 777	2 574	52	.	9 054	3 420	29
559	304	28 463	11 154	608	7	38 299	14 561	30
218	91	5 480	1 898	542	.	10 926	3 024	31
14 464	7 124	695 233	135 412	32 151	308	1 020 418	217 898	32
85	46	6 534	1 569	51	.	8 857	2 395	33
256	149	27 975	3 388	221	5	35 557	5 675	34
1 054	600	55 488	8 437	636	36	71 619	13 665	35
360	220	30 783	13 904	297	28	40 935	17 535	36
448	305	36 829	9 615	2 042	143	51 389	14 354	37
576	333	35 274	11 884	567	6	48 127	16 332	38
12	.	1 461	371	3	.	1 805	465	39
85	47	4 107	2 475	33	5	5 309	2 925	40
109	61	6 041	3 600	150	118	7 632	4 253	41
1 582	1 040	84 956	37 647	966	234	114 360	47 534	42
1 177	740	63 992	55 544	2 936	2 835	83 321	66 848	43
41	.	2 073	735	47	.	2 655	993	44
5 785	3 576	355 513	149 169	7 949	3 414	471 566	192 974	45
38	24	1 916	373	16	—	3 285	761	46
31	24	2 241	1 297	.	.	3 861	1 811	47
15	4	2 232	346	.	—	2 951	511	48
142	87	17 073	12 160	19	7	21 414	13 847	49
68	29	2 699	278	40	.	4 214	671	50
140	77	12 722	938	164	.	20 192	2 605	51
41	28	2 564	1 830	10	.	3 545	2 141	52
622	366	41 363	14 109	307	53	61 446	20 436	53
.	.	82 810	31 331	629	.	120 908	42 783	54
30 875	16 219	1 784 975	366 254	61 143	4 279	2 521 809	563 983	55

1.9 Kohle- sowie Heizölverbrauch nach hauptbeteiligten

Industrie- gruppen Nr.	Industriegruppe Industriezweig	Verbrauch an		
		Kohle insgesamt in SKE		
		1972	1973	1974
		1 000 t		
	Bergbau zusammen	10 530	9 987	10 117
2111/14	Kohlenbergbau	.	.	.
2130-2180	Sonstiger Bergbau und Torfindustrie	.	.	.
	Grundstoff- und Produktionsgüterindustrien zusammen	20 419	21 788	24 004
2200	Mineralölverarbeitung	2 426	2 492	2 396
2511-2590	Industrie der Steine und Erden	733	594	616
2710	Hochofen-, Stahl- und Warmwalzwerke	12 822	14 334	15 663
2740	Schmiede-, Preß- und Hammerwerke	3	2	1
2810	NE-Metallhütten, -umschmelzwerke und -scheideanstalten	1 027	901	1 092
2850	NE-Metallhalbzeugwerke	8	8	9
2910	Eisen-, Stahl- und Tempergießerei	175	183	619
2950	NE-Metallgießerei	1	1	1
3010	Ziehereien und Kaltwalzwerke	16	12	8
4000/4200	Chemische- und Kohlenwertstoffindustrie	2 790	2 869	3 194
5310/5360	Sägewerke und holzbearbeitende Industrie	22	17	16
5500	Holzschliff, Zellstoff, papier- und pappeerzeugende Industrie	357	345	358
5900	Gummi- und asbestverarbeitende Industrie	39	30	30
	Investitionsgüterindustrien zusammen	190	185	160
3020	Stahlverformung	7	5	5
3100	Stahl- und Leichtmetallbau	12	12	9
3200	Maschinenbau	118	127	100
3300/3500	Straßenfahrzeug- und Luftfahrzeugbau	11	12	18
3400	Schiffbau	.	.	—
3600	Elektrotechnische Industrie	27	17	18
3700	Feinmechanische, optische sowie Uhrenindustrie	0	0	0
3810-3888	Eisen-, Blech- und Metallwarenindustrie davon	12	11	10
3820	Werkzeugindustrie	3	2	2
3830	Heiz- und Kochgeräte-Industrie	4	4	4
3841/45/46	Stahlblechwaren-, Stahlrohrmöbel- und NE-Metallblechwarenindustrie	2	2	2
3849	Feinblechpackungsindustrie	0	0	0
3850	Schloß- und Beschlagindustrie	1	1	1
3861	Herstellung von Fahrradteilen, Krafttradedeinzelteilen und -zubehör	0	0	0
3867	Herstellung von Kraftwagenzubehör	—	—	—
3870/3810	Schneidwaren- und Besteckindustrie, Herstellung von Handelswaffen und deren Munition	1	1	0
3881/3888	Metallwaren-, Füllhalter- und Kugelschreiberindustrie	0	0	0
3887	Metallkurzwarenindustrie	—	1	0
5010/5050	Herstellung von Büromaschinen, Daten- verarbeitungsgeräten und -einrichtungen	.	.	.
	Verbrauchsgüterindustrien zusammen	130	113	108
3910-3950	Musikinstrumenten-, Spiel-, Schmuckwaren- und Sportgeräteindustrie	0	0	0
5100	Feinkeramische Industrie	13	6	4
5200	Glasindustrie	1	1	1
5400	Holzverarbeitende Industrie	11	14	14
5600	Papier- und pappeerarbeitende Industrie	6	13	19
5700	Druckerei- und Vervielfältigungsindustrie	1	0	0
5800	Kunststoffverarbeitende Industrie	5	4	7
6100	Ledererzeugende Industrie	7	7	7
6210	Ledererarbeitende Industrie	0	0	0
6250	Schuhindustrie	0	0	0
6300	Textilindustrie	81	64	53
6400	Bekleidungsindustrie	3	2	2
	Nahrungs- und Genußmittelindustrien zusammen	190	163	178
6811	Mahl- und Schälmühlenindustrie	1	1	1
6813	Nährmittelindustrie	—	—	—
6821	Zuckerindustrie	42	48	54
6827	Süßwarenindustrie	9	6	4
6841/6844	Ölmühlen- und Margarine-Industrie	0	0	0
6871/6872	Brauerei und Mälzerei	50	37	43
6911-6971	Tabakverarbeitende Industrie Sonstige Nahrungs- und Genußmittelindustrien	0 88	0 71	0 76
	Industrie insgesamt	31 459	32 236	34 567

Industriegruppen bzw. -zweigen 1972 – 1974

Verbrauch an												Industrie- gruppen Nr.
Steinkohle und -briketts			Steinkohlenkoks			Rohbraunkohle			Braunkohlenbriketts, -koks			
1972	1973	1974	1972	1973	1974	1972	1973	1974	1972	1973	1974	
1 000 t												
9 009	8 606	8 652	169	126	83	5 086	4 644	4 816	50	75	121	
.	5 086	4 644	4 816	50	75	121	2111/14 2130–2180
6 685	6 525	6 629	12 896	14 618	16 565	4 435	3 922	4 543	104	94	116	
268	201	257	464	396	360	2	4	13	22	12	9	2200 2511–2590
1 397	1 150	1 008	11 776	13 590	15 108	2710 2740
89	91	118	159	167	169	3 015	2 490	3 002	0	0	0	2810 2850
5	5	7	2910
10	12	13	167	173	623	0	0	0	6	6	3	2950
0	0	0	1	1	1	3010
14	11	8	1	0	0	.	.	.	1	.	0	4000/4200
2 145	2 256	2 526	327	289	304	1 228	1 255	1 281	10	10	40	5310/5360
22	17	16	0	0	0	
286	278	268	0	0	0	172	161	238	37	37	37	5500 5900
19	11	12	
93	89	69	64	62	59	60	57	70	27	31	23	
3	2	2	4	3	2	1	1	2	0	0	—	3020
7	6	4	5	6	6	0	—	—	0	0	0	3100
55	57	40	42	40	39	43	41	37	17	30	18	3200
5	6	4	2	2	2	16	15	31	0	0	4	3300/3500
.	0	0	—	3400
16	12	14	5	4	4	—	—	—	10	0	0	3600
6	5	5	7	6	6	—	—	—	—	—	—	3700
1	1	1	1	1	1	—	—	—	0	0	0	3810–3888
.	—	—	—	—	—	—	3820 3830
1	1	2	0	0	0	—	—	—	0	0	0	3841/45/46
.	—	—	.	0	0	—	—	—	—	—	—	3849
1	1	1	1	0	0	—	—	—	0	0	0	3850
0	0	0	0	0	0	—	—	—	—	—	—	3861 3867
—	—	—	—	—	—	—	—	—	—	—	—	
1	1	0	0	0	0	—	—	—	0	0	0	3870/3810
0	0	0	0	0	0	—	—	—	—	—	—	3881/3888
0	0	0	1	0	0	—	—	—	—	—	—	3887
.	.	.	—	—	—	—	—	—	—	—	—	5010/5050
102	85	81	16	14	11	35	37	48	7	7	5	
0	0	0	0	0	0	—	—	—	—	—	—	3910–3950
8	1	—	5	5	5	0	—	—	0	0	0	5100
0	0	0	1	1	1	—	—	—	0	0	—	5200
9	12	12	1	1	1	0	0	0	2	2	2	5400
6	12	17	1	1	1	5600
0	0	0	0	0	0	—	—	—	0	—	0	5700
5	4	7	1	1	0	—	—	—	0	0	0	5800
4	4	4	0	0	0	6100
0	0	0	0	0	0	—	—	—	0	0	0	6210
0	0	0	0	0	0	—	—	—	0	—	—	6250
67	51	40	5	4	2	25	28	33	4	4	2	6300
2	1	1	2	1	1	0	—	0	0	0	0	6400
162	133	141	14	14	17	49	58	72	2	1	1	
1	1	1	0	0	0	—	—	—	—	—	—	6811
—	—	—	—	—	—	—	—	—	—	—	—	6813
18	21	20	12	12	15	6821
8	6	4	—	—	—	—	—	—	0	0	0	6827
.	—	—	—	—	—	—	6841/6844
49	36	41	1	1	2	.	.	.	—	—	—	6871/6872
.	—	—	—	—	—	—	6911–6971
86	69	75	1	—	0	—	—	—	2	1	1	
16 051	15 438	15 572	13 159	14 834	16 735	9 665	8 718	9 549	190	208	266	



noch: 1.9 Kohle- sowie Heizölverbrauch und hauptbeteiligten

Industrie- gruppen Nr.	Industriegruppe Industriezweig	Heizölverbrauch		
		insgesamt	davon	
			extra leicht	mittelschwer, schwer und extra schwer
		1972		
		t		
	Bergbau zusammen	71 148	41 389	29 759
2111/14	Kohlenbergbau	.	.	.
2130-2180	Sonstiger Bergbau und Torfindustrie	.	.	.
	Grundstoff- und Produktionsgüterindustrien zusammen	8 362 188	935 891	7 426 297
2200	Mineralölverarbeitung	1 772 538	122 682	1 649 856
2511-2590	Industrie der Steine und Erden	1 081 743	332 541	749 202
2710	Hochofen-, Stahl- und Warmwalzwerke	2 761 682	69 964	2 691 718
2740	Schmiede-, Preß- und Hammerwerke	35 302	27 022	8 280
2810	NE-Metallhütten, -umschmelzwerke und -scheideanstalten	183 834	30 349	153 485
2850	NE-Metallhalbzeugwerke	36 206	20 405	15 801
2910	Eisen-, Stahl- und Tempergießerei	58 950	44 593	14 357
2950	NE-Metallgießerei	24 520	22 980	1 540
3010	Ziehereien und Kaltwalzwerke	62 626	42 439	20 187
4000/4200	Chemische- und Kohlenwertstoffindustrie	1 937 547	186 638	1 750 909
5310/5360	Sägewerke und holzbearbeitende Industrie	65 250	18 665	46 585
5500	Holzschliff, Zellstoff, papier- und pappeerzeugende Industrie	305 122	5 608	299 514
5900	Gummi- und asbestverarbeitende Industrie	36 868	12 005	24 863
	Investitionsgüterindustrien zusammen	1 032 346	722 184	310 162
3020	Stahlverformung	140 590	129 683	10 907
3100	Stahl- und Leichtmetallbau	51 495	41 204	10 291
3200	Maschinenbau	299 223	220 810	78 413
3300/3500	Straßenfahrzeug- und Luftfahrzeugbau	136 965	34 101	102 864
3400	Schiffbau	1 999	.	.
3600	Elektrotechnische Industrie	174 238	96 888	77 350
3700	Feinmechanische, optische sowie Uhrenindustrie	8 218	.	.
3810-3888	Eisen-, Blech- und Metallwarenindustrie davon	217 216	189 813	27 403
3820	Werkzeugindustrie	26 330	24 766	1 564
3830	Heiz- und Kochgeräte-Industrie	6 290	.	.
3841/45/46	Stahlblechwaren-, Stahlrohrmöbel- und NE-Metallblechwarenindustrie	66 974	63 105	3 869
3849	Feinblechpackungsindustrie	4 188	.	.
3850	Schloß- und Beschlagindustrie	34 426	30 629	3 797
3861	Herstellung von Fahrradteilen	.	.	.
	Kraftradeinzelteilen und -zubehör	6 583	.	.
3867	Herstellung von Kraftwagenzubehör	14 902	.	.
3870/3810	Schneidwaren- und Besteckindustrie, Herstellung von Handelswaffen und deren Munition	10 980	10 794	186
3881/3888	Metallwaren-, Füllhalter- und Kugelschreiberindustrie	24 842	20 816	4 026
3887	Metallkurwarenindustrie	21 701	15 063	6 638
5010/5050	Herstellung von Büromaschinen, Daten- verarbeitungsgeräten und -einrichtungen	2 402	.	.
	Verbrauchsgüterindustrien zusammen	1 226 873	354 302	872 571
3910-3950	Musikinstrumenten-, Spiel-, Schmuckwaren- und Sportgeräteindustrie	2 717	2 551	166
5100	Feinkeramische Industrie	22 765	15 653	7 112
5200	Glasindustrie	460 497	37 869	422 628
5400	Holzverarbeitende Industrie	57 009	47 932	9 077
5600	Papier- und pappeerarbeitende Industrie	62 572	33 433	29 139
5700	Druckerei- und Vervielfältigungsindustrie	36 181	30 571	5 610
5800	Kunststoffverarbeitende Industrie	61 485	41 536	19 949
6100	Ledererzeugende Industrie	10 181	4 005	6 176
6210	Lederverarbeitende Industrie	3 704	3 072	632
6250	Schuhindustrie	3 387	2 733	654
6300	Textilindustrie	455 295	88 555	366 740
6400	Bekleidungsindustrie	51 080	46 392	4 688
	Nahrungs- und Genußmittelindustrien zusammen	676 025	173 312	502 713
6811	Mahl- und Schälmlmühlenindustrie	9 840	3 526	6 314
6813	Nährmittelindustrie	6 229	.	.
6821	Zuckerindustrie	165 422	.	.
6827	Süßwarenindustrie	35 864	12 360	23 504
6841/6844	Ölmühlen- und Margarine-Industrie	34 420	2 487	31 933
6871/6872	Brauerei und Mälzerei	117 545	32 139	85 406
6911-6971	Tabakverarbeitende Industrie Sonstige Nahrungs- und Genußmittelindustrien	4 294 302 411	.	.
	Industrie insgesamt	11 368 580	2 227 078	9 141 502

Industriegruppen bzw. -zweigen 1972 – 1974

Heizölverbrauch						Industrie- gruppen Nr.
insgesamt	davon		insgesamt	davon		
	extra leicht	mittelschwer, schwer und extra schwer		extra leicht	mittelschwer, schwer und extra schwer	
1973			1974			
t						
137 660	108 115	29 545	72 741	43 168	29 573	2111/14 2130–2180
8 866 191	940 556	7 925 635	7 821 707	802 076	7 019 631	2200 2511–2590
1 895 216	138 237	1 756 979	1 656 658	152 171	1 504 487	2710
1 150 084	397 465	822 619	844 549	240 028	604 521	2740
2 782 210	62 934	2 719 276	2 337 767	41 843	2 295 924	2810
36 773	27 262	9 511	32 553	23 476	9 077	2850
193 430	33 751	159 679	169 644	31 901	137 743	2910
34 760	20 299	14 461	25 239	14 602	10 637	2950
57 686	41 060	16 626	66 348	35 615	30 733	3010
25 964	24 591	1 373	24 649	23 629	1 020	4000/4200
53 033	38 703	14 330	42 972	32 020	10 952	5310/5360
2 234 875	174 513	2 060 362	2 283 485	165 407	2 118 078	5500
70 589	22 307	48 282	64 347	21 461	42 886	5900
288 922	16 199	272 723	236 230	7 863	228 367	
42 649	13 235	29 414	37 266	12 060	25 206	
1 058 139	745 373	312 766	877 802	628 816	248 986	3020 3100 3200 3300/3500 3400 3600 3700 3810–3888
147 444	137 248	10 196	122 857	116 819	6 038	3820
54 775	42 749	12 026	41 157	32 402	8 755	3830
303 737	225 434	78 303	257 720	191 884	65 836	3841/45/46
131 091	33 548	97 543	97 535	27 051	70 484	3849
2 464	.	.	1 866	.	.	3850
178 822	98 410	80 412	159 197	85 678	73 519	3861
8 528	.	.	7 253	.	.	3867
228 924	197 645	31 279	187 818	165 863	21 955	3870/3810 3881/3888 3887
27 193	25 782	1 411	23 756	22 888	868	5010/5050
6 840	.	.	5 306	.	.	
70 559	66 499	4 060	59 378	55 398	3 980	
3 172	34 012	7 046	2 457	27 390	3 783	
41 058	.	.	31 173	.	.	
6 749	.	.	5 810	.	.	
15 550	.	.	13 250	.	.	
10 498	10 345	153	8 710	8 436	274	
25 741	20 121	5 620	20 769	17 497	3 272	
21 564	15 077	6 487	17 209	12 686	4 523	
2 354	.	.	2 399	.	.	
1 169 870	367 934	801 936	1 039 158	304 191	734 967	3910–3950
2 586	2 423	163	2 381	2 219	162	5100
22 678	16 693	5 985	17 753	12 991	4 762	5200
423 195	36 806	386 389	389 537	26 161	363 376	5400
63 188	52 791	10 397	51 328	43 063	8 265	5600
62 182	34 815	27 367	62 721	28 610	34 111	5700
35 214	29 281	5 933	31 016	25 308	5 708	5800
70 790	47 125	23 665	63 833	42 751	21 082	6100
8 807	3 239	5 568	7 836	2 217	5 619	6210
3 526	2 878	648	3 137	2 464	673	6250
3 380	2 716	664	2 752	2 291	461	6300
424 282	93 298	330 984	364 733	77 523	287 210	6400
50 042	45 869	4 173	42 131	38 593	3 538	
671 067	175 910	495 157	670 029	163 282	506 747	6811 6813 6821 6827 6841/6844 6871/6872 6911–6971
9 331	4 062	5 269	8 546	4 123	4 423	
6 101	.	.	5 696	.	.	
166 856	.	.	194 882	.	.	
36 049	12 842	23 207	33 103	11 901	21 202	
28 526	2 594	25 932	28 127	1 368	26 759	
116 240	28 736	87 504	103 242	26 317	76 925	
3 863	.	.	2 973	.	.	
304 101	113 906	190 195	293 460	108 409	185 051	
11 902 927	2 337 888	9 565 039	10 481 437	1 941 533	8 539 904	

HEIZÖLVERBRAUCH

Gesamte Industrie
Tausend t

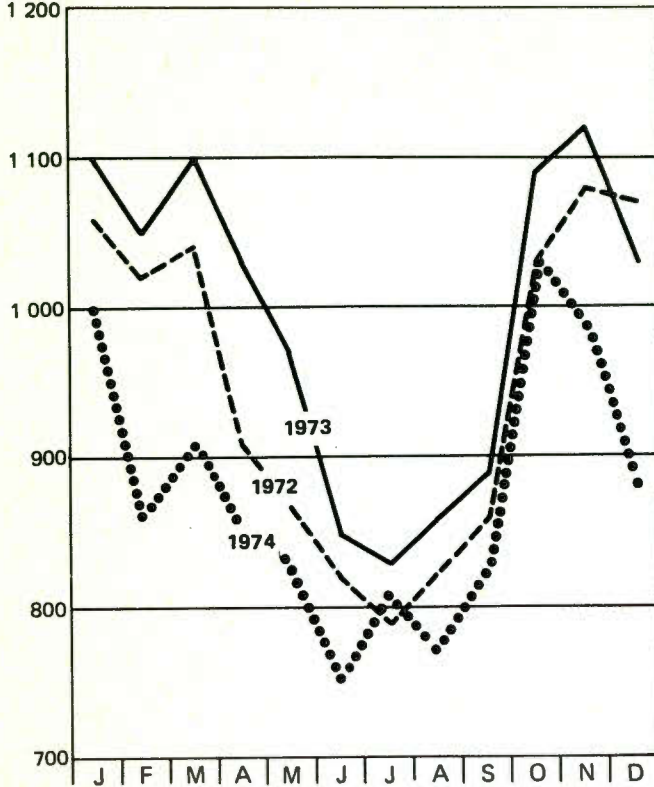

Grundstoff- und Produktionsgüterindustrie
Tausend t

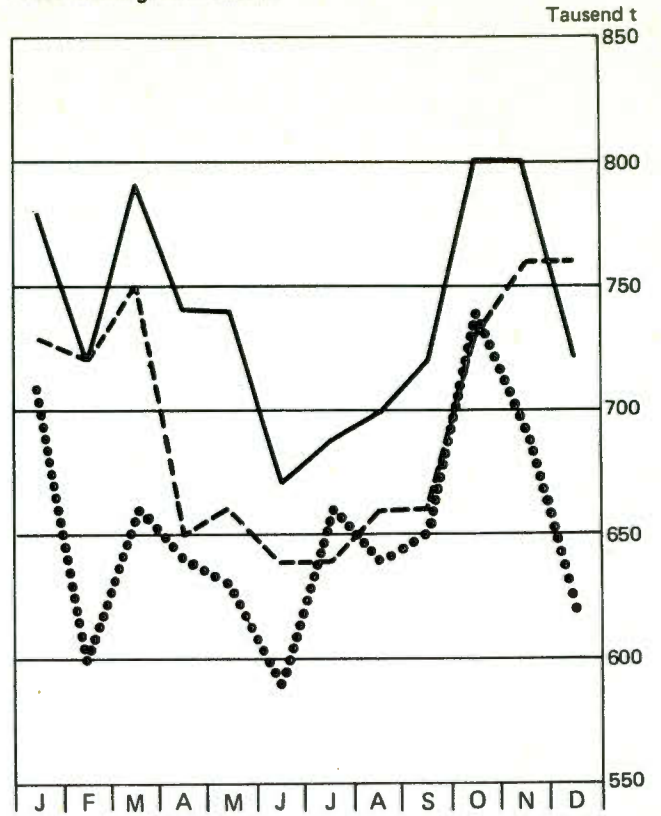

Investitionsgüterindustrie

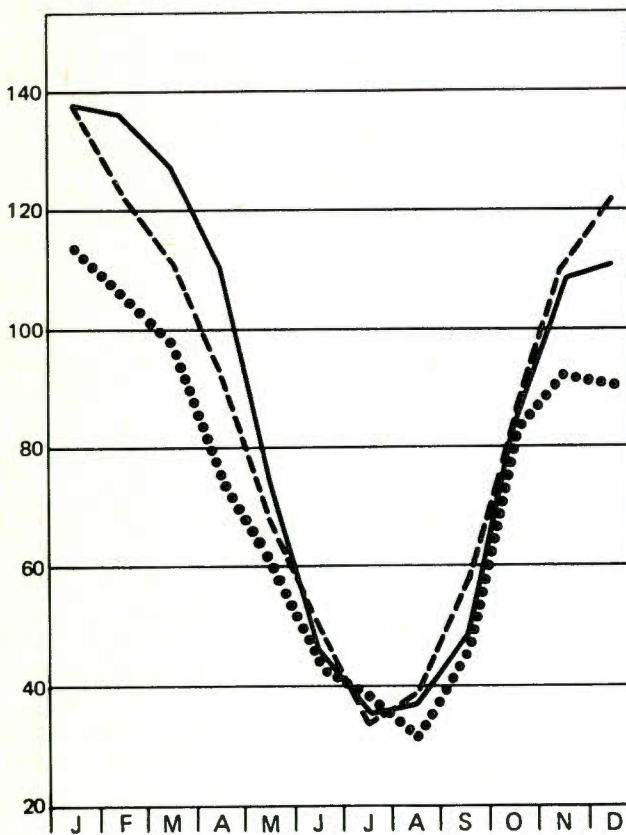

Verbrauchsgüterindustrie 1)

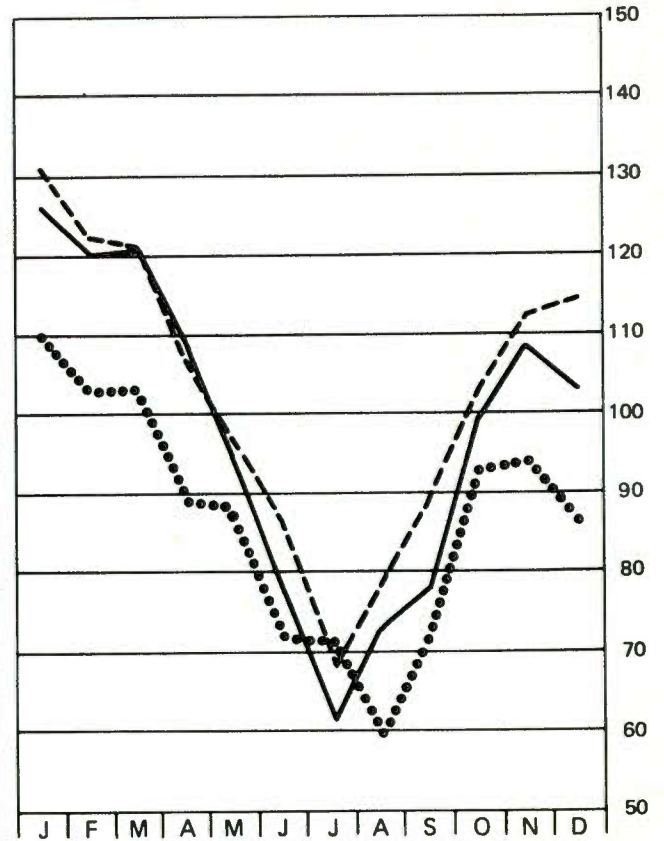

1) Ohne Nahrungs- und Genußmittel.

1.10 Bezug, Eigenerzeugung und Abgabe von Strom und ausgewählten Industriegruppen

1972 - 1974

Industriegruppe	Jahr	Bezug		Eigenerzeugung		Abgabe	
		aus dem öffentlichen Netz	von anderen Betrieben	aus Wasserkraft	aus Kohle und sonstigen Kraftquellen	an das öffentliche Netz	an andere Betriebe
		1 000 kWh					
Kohlenbergbau	1972	4 118 849	5 036 852	792	18 572 629	14 378 955	3 730 183
	1973	4 358 399	5 061 137	1 484	19 114 543	15 175 334	3 710 725
	1974	4 402 740	5 058 606	331	18 372 633	14 546 938	3 512 291
Mineralölverarbeitung	1972	1 890 385	2 813	—	6 760 132	4 621 349	289 692
	1973	2 324 521	2 795	—	7 054 687	4 850 655	327 042
	1974	1 319 108	2 682	—	6 567 734	4 501 192	350 742
Industrie der Steine und Erden	1972	2 147 295	91 056	72	14 643	1 625	4 440
	1973	2 220 015	93 959	—	13 326	1 268	2 651
	1974	2 035 545	78 304	—	14 807	1 208	2 173
Hochofen-, Stahl- und Warmwalzwerk	1972	6 888 186	301 673	10 328	8 243 256	1 978 653	1 283 695
	1973	8 053 549	581 192	12 045	8 017 920	1 810 593	1 283 169
	1974	7 850 747	663 006	13 543	8 087 881	1 433 021	1 492 412
Ziehreien und Kaltwalzwerke	1972	1 025 952	1 031	5 036	—	928	128 876
	1973	1 084 686	1 687	6 015	—	1 008	137 353
	1974	1 074 646	1 818	5 813	—	919	136 238
NE-Metallindustrie	1972	6 865 235	35 319	9 456	2 470 523	2 163 073	324 353
	1973	8 274 155	38 401	10 034	2 101 133	1 826 869	131 814
	1974	8 848 278	39 517	12 948	2 532 050	2 212 611	126 257
Chemische und Kohlenwertstoffindustrie	1972	10 053 659	1 392 268	3 162	10 410 547	1 342 786	1 121 690
	1973	11 213 449	1 800 898	3 141	11 155 404	1 607 115	1 201 506
	1974	12 650 373	2 013 146	2 760	10 876 237	1 504 451	1 331 407
Holzschliff, Zellstoff, papier- und pappeerzeugende Industrie	1972	699 542	5	4 862	1 008 458	1 255	879
	1973	834 906	—	4 354	1 004 242	1 089	553
	1974	813 264	—	4 436	972 648	618	128
Maschinenbau	1972	1 448 724	25 597	—	93 737	830	104 958
	1973	1 532 407	38 427	—	7 510	—	22 816
	1974	1 573 458	38 672	—	2 788	—	23 785
Textilindustrie	1972	1 382 758	8 328	5 084	206 774	15 753	7 232
	1973	1 386 645	8 611	323	199 593	14 765	6 307
	1974	1 266 293	6 847	4 157	198 518	15 268	4 033
Industrie insgesamt	1972	45 472 297	7 385 553	46 318	48 191 925	24 507 077	7 044 655
	1973	50 967 236	8 095 958	45 429	49 203 564	25 306 862	6 942 854
	1974	51 480 870	8 373 327	48 319	48 285 084	24 236 178	7 104 411

1.11 Strom- und Gasverbrauch nach hauptbeteiligten

Industrie- gruppen Nr.	Industriegruppe Industriezweig	Stromverbrauch		
		1972	1973	1974
		1 000 kWh		
	Bergbau zusammen	9 812 697	9 842 331	9 962 015
2111/14	Kohlenbergbau	9 619 984	9 649 504	9 775 081
2130—2180	Sonstiger Bergbau und Torfindustrie	192 713	192 827	186 934
	Grundstoff- und Produktionsgüterindustrien zusammen	48 814 483	54 634 605	55 659 285
2200	Mineralölverarbeitung	3 742 289	4 204 306	3 037 590
2511—2590	Industrie der Steine und Erden	2 247 001	2 323 381	2 125 275
2710	Hochofen-, Stahl- und Warmwalzwerke	12 181 095	13 570 944	13 689 744
2740	Schmiede-, Preß- und Hammerwerke	128 627	137 540	306 528
2810	NE-Metallhütten-, -umschmelzwerke und -scheideanstalten	6 132 856	7 621 522	8 281 956
2850	NE-Metallhalbzeugwerke	760 251	843 518	811 969
2910	Eisen-, Stahl- und Tempergießerei	1 061 724	1 181 762	1 370 312
2950	NE-Metallgießerei	92 842	103 195	104 667
3010	Ziehereien und Kaltwalzwerke	902 215	954 027	945 120
4000/4200	Chemische- und Kohlenwertstoffindustrie	19 395 160	21 364 271	22 706 658
5310/5360	Sägewerk und holzbearbeitende Industrie	275 694	288 968	286 635
5500	Holzschliff, Zellstoff-, papier- und pappeerzeugende Industrie	1 710 733	1 841 860	1 789 602
5900	Gummi- und asbestverarbeitende Industrie	183 996	199 311	203 229
	Investitionsgüterindustrien zusammen	5 539 374	5 951 838	5 655 493
3020	Stahlverformung	721 480	804 936	809 633
3100	Stahl- und Leichtmetallbau	239 743	258 708	254 759
3200	Maschinenbau	1 462 270	1 555 528	1 591 133
3300/3500	Straßenfahrzeug- und Luftfahrzeugbau	1 159 711	1 204 445	953 961
3400	Schiffbau	6 557	6 650	6 861
3600	Elektrotechnische Industrie	903 330	988 523	976 621
3700	Feinmechanische, optische sowie Uhrenindustrie	32 050	34 125	33 377
3810—3888	Eisen-, Blech- und Metallwarenindustrie davon	990 816	1 072 533	1 006 135
3820	Werkzeugindustrie	128 656	138 440	136 483
3830	Heiz- und Kochgeräte-Industrie	29 643	29 441	21 915
3841/45/46	Stahlblechwaren-, Stahlrohrmöbel- und NE-Metallblechwarenindustrie	265 985	284 131	271 036
3849	Feinblechpackungsindustrie	17 392	12 710	12 524
3850	Schloß- und Beschlagindustrie	125 348	152 860	127 673
3861	Herstellung von Fahrradteilen, Kraftradeinzelteilen und -zubehör	27 218	30 266	29 444
3867	Herstellung von Kraftwagenzubehör	67 517	68 410	64 163
3870/3810	Schneidwaren- und Besteckindustrie, Herstellung von Handelswaffen und deren Munition	36 001	35 734	34 485
3881/3888	Metallwaren-, Füllhalter- und Kugelschreiberindustrie	165 418	180 732	179 615
3887	Metallkurzwarenindustrie	127 638	139 809	128 797
5010/5050	Herstellung von Büromaschinen, Datenverarbeitungsgeräten und -einrichtungen	23 417	26 390	23 013
	Verbrauchsgüterindustrien zusammen	4 030 114	4 213 483	4 110 970
3910—3950	Musikinstrumenten-, Spiel-, Schmuckwaren- und Sportgeräteindustrie	9 184	8 712	8 351
5100	Feinkeramische Industrie	91 299	98 556	95 065
5200	Glasindustrie	824 067	832 789	808 010
5400	Holzverarbeitende Industrie	316 715	329 295	328 528
5600	Papier- und pappeerarbeitende Industrie	327 630	368 504	431 364
5700	Druckerei- und Vervielfältigungsindustrie	209 130	227 917	220 192
5800	Kunststoffverarbeitende Industrie	515 130	613 417	623 983
6100	Ledererzeugende Industrie	14 113	12 891	12 726
6210	Lederverarbeitende Industrie	7 017	7 192	7 219
6250	Schuhindustrie	16 789	16 221	14 030
6300	Textilindustrie	1 579 959	1 577 014	1 456 514
6400	Bekleidungsindustrie	119 081	120 975	104 988
	Nahrungs- und Genußmittelindustrien zusammen	1 347 693	1 420 214	1 459 248
6811	Mahl- und Schälmühlenindustrie	101 785	111 626	111 611
6813	Nährmittelindustrie	16 670	18 011	18 625
6821	Zuckerindustrie	152 882	151 865	171 343
6827	Süßwarenindustrie	144 924	147 044	133 867
6841/6844	Ölmühlen- und Margarine-Industrie	103 817	109 958	113 760
6871/6872	Brauerei und Mälzerei	250 190	266 472	269 641
6911—6971	Tabakverarbeitende Industrie	10 818	10 237	9 089
	Sonstige Nahrungs- und Genußmittelindustrien	566 607	605 001	631 312
	Industrie insgesamt	69 544 361	76 062 471	76 847 011

1) Stadt-, Kokerei-, Fern- und Erdgas in Nm³ bis 1973 Ho = 4 300 Kcal/m³ ab 1974 Ho = 8400 Kcal/m³.

Industriegruppen bzw. -zweigen 1972 - 1974

Gasverbrauch insgesamt			Stadt- und Kokereigas			Erdgas			Industrie- gruppen Nr.
1972	1973	1974	1972	1973	1974	1972	1973	1974	
1 000 Nm ³									
4 788 340	4 945 052	2 705 270	4 788 340	4 945 052	2 705 270	—	—	—	
4 788 340	4 945 052	2 705 270	4 788 340	4 945 052	2 705 270	—	—	—	2111/14 2130-2180
17 574 244	18 818 333	9 901 079	5 001 612	4 846 646	2 631 218	12 572 632	13 971 687	7 269 861	
85 629	153 347	64 297	2200
1 855 058	2 098 452	1 157 155	45 951	40 372	14 561	1 809 107	2 058 080	1 142 594	2511-2590
8 257 975	8 666 553	4 508 232	3 956 898	3 788 152	2 071 164	4 301 077	4 878 401	2 437 068	2710
251 222	380 382	177 134	110 503	90 967	59 533	140 719	289 415	117 601	2740
111 410	119 163	70 071	49 899	56 849	40 838	61 511	62 314	29 233	2810
257 017	286 923	150 397	35 270	32 835	17 780	221 747	254 088	132 617	2850
292 085	310 035	151 835	103 032	68 673	24 133	189 053	241 362	127 702	2910
63 990	66 468	34 140	15 085	.	.	48 905	.	.	2950
510 662	588 344	309 844	185 530	150 183	72 342	325 132	438 161	237 502	3010
5 449 110	5 632 106	3 001 014	423 237	525 413	305 063	5 025 873	5 106 693	2 695 951	4000/4200
2 085	2 408	1 262	2 408	1 262	5310/5360
407 728	480 618	251 287	32 827	29 467	8 209	374 901	451 151	243 078	5500
30 273	33 534	24 411	194	241	135	30 079	33 293	24 276	5900
1 391 747	1 513 128	867 348	528 772	429 863	235 731	862 975	1 083 265	631 617	
488 018	517 457	313 807	232 110	165 587	78 102	255 908	351 870	235 705	3020
78 322	91 951	50 309	34 723	26 663	13 943	43 599	65 288	36 366	3100
327 201	363 052	197 209	147 038	126 814	61 921	180 163	236 238	135 288	3200
170 418	202 278	117 029	20 618	26 108	37 699	149 800	176 170	79 330	3300/3500
.	.	15	15	3400
105 003	117 942	66 913	18 118	22 131	11 869	86 885	95 811	55 044	3600
2 371	2 774	1 448	1 083	1 056	472	1 288	1 718	976	3700
218 162	214 173	119 473	75 067	61 496	31 725	143 095	152 677	87 748	3810-3888
30 754	30 637	16 720	21 354	15 337	3 967	9 400	15 300	12 753	3820
14 715	8 999	4 484	8 185	6 404	3 107	6 530	2 595	1 377	3830
64 646	66 777	36 155	25 722	21 603	14 817	38 924	45 174	21 338	3841/45/46
5 920	5 582	4 012	2 418	2 088	1 967	3 502	3 494	2 045	3849
15 022	16 041	8 832	1 967	1 565	986	13 055	14 476	7 846	3850
3 824	4 487	2 073	704	885	27	3 120	3 602	2 046	3861
6 749	5 906	5 548	1 002	885	340	5 747	5 021	5 208	3867
4 427	4 114	1 926	4 096	3 338	677	331	776	1 249	3870/3810
43 362	41 081	21 588	7 152	6 202	2 746	36 210	34 879	18 842	3881/3888
28 743	30 549	18 135	2 467	3 189	3 091	26 276	27 360	15 044	3887
.	.	1 145	15	8	—	.	.	1 145	5010/5050
1 194 070	1 350 543	744 107	263 171	272 722	146 460	930 899	1 077 821	597 647	
1 023	1 098	695	189	126	63	834	972	632	3910-3950
142 553	162 377	88 868	13 418	3 957	596	129 135	158 420	88 272	5100
676 809	743 897	399 646	208 029	227 173	130 449	468 780	516 724	269 197	5200
10 115	13 459	8 189	1 166	585	574	8 949	12 874	7 615	5400
24 529	22 312	29 345	2 657	1 017	199	21 872	21 295	29 146	5600
15 850	20 352	9 740	9 249	12 527	5 430	6 601	7 825	4 310	5700
25 792	21 640	11 969	12 203	4 272	869	13 589	17 368	11 100	5800
—	—	—	—	—	—	—	—	—	6100
886	718	427	42	33	14	844	685	413	6210
124	119	64	24	21	12	100	98	52	6250
293 269	360 948	193 042	14 938	21 986	7 574	278 331	338 962	185 468	6300
3 120	3 623	2 122	1 256	1 025	680	1 864	2 598	1 442	6400
349 069	412 364	225 423	40 955	45 265	24 811	308 114	367 099	200 612	
1 559	1 046	517	6811
3 030	3 171	1 553	24	12	.	3 006	3 159	.	6813
95 503	83 423	41 441	6821
25 615	26 597	13 856	7 818	5 489	863	17 797	21 108	12 993	6827
155 524	173 401	94 116	9 312	10 363	7 022	146 212	163 038	87 094	6841/6844
32 270	47 471	25 270	9 520	19 918	12 211	22 750	27 553	13 059	6871/6872
374	363	161	35	44	13	339	319	148	6911-6971
35 194	76 892	48 509	14 192	9 407	4 684	21 002	67 485	43 825	
25 297 470	27 039 420	14 443 227	10 622 850	10 539 548	5 743 490	14 674 620	16 499 872	8 699 737	

1.12 Betriebe, tätige Personen, Arbeiterstunden, Löhne, Gehälter und Umsatz der

Lfd. Nr.	Verwaltungsbezirk	Jahr	Betriebe	Tätige Personen		
				insgesamt	Inhaber und Angestellte	Arbeiter einschl. gewerblich Auszubildende
				Monatsdurchschnitt		
1	Kreisfreie Städte Düsseldorf	1972	460	117 252	45 258	71 994
		1973	449	113 739	44 840	68 899
		1974	417	108 365	42 416	65 949
2	Duisburg	1972	225	87 924	23 107	64 817
		1973	218	87 062	22 649	64 413
		1974	215	86 932	22 517	64 415
3	Essen	1972	332	79 428	22 143	57 285
		1973	319	73 713	21 479	52 234
		1974	311	70 286	21 061	49 225
4	Krefeld	1972	255	53 720	17 050	36 670
		1973	249	54 150	17 189	36 961
		1974	243	52 714	16 981	35 733
5	Leverkusen	1972	44	49 456	21 240	28 216
		1973	45	50 676	21 922	28 754
		1974	42	51 764	22 857	28 907
6	Mönchengladbach	1972	175	24 474	6 285	18 189
		1973	174	23 660	6 308	17 352
		1974	164	22 385	6 285	16 100
7	Mülheim a. d. Ruhr	1972	138	28 063	6 749	21 314
		1973	138	28 432	6 846	21 586
		1974	137	27 939	6 853	21 086
8	Neuss	1972	103	22 562	5 297	17 265
		1973	100	23 510	5 885	17 625
		1974	98	24 277	6 745	17 532
9	Oberhausen	1972	82	39 094	10 982	28 112
		1973	78	37 780	10 726	27 054
		1974	77	35 101	9 807	25 294
10	Remscheid	1972	323	33 787	8 897	24 890
		1973	324	33 582	8 945	24 637
		1974	322	33 055	8 888	24 167
11	Rheydt	1972	135	18 952	4 445	14 507
		1973	133	18 569	4 433	14 136
		1974	127	17 748	4 472	13 276
12	Solingen	1972	481	35 124	9 260	25 865
		1973	466	35 190	9 289	25 901
		1974	458	33 187	9 045	24 142
13	Wuppertal	1972	696	83 952	26 723	57 229
		1973	673	82 062	26 748	55 314
		1974	644	76 103	25 535	50 568
14	Kreise Dinslaken	1972	68	23 090	3 757	19 333
		1973	70	22 980	3 673	19 307
		1974	70	22 122	3 787	18 335
15	Düsseldorf-Mettmann	1972	606	75 065	19 426	55 639
		1973	608	75 469	19 808	55 661
		1974	600	72 481	19 423	53 058
16	Geldern	1972	77	5 931	1 354	4 577
		1973	74	5 821	1 323	4 498
		1974	76	5 662	1 368	4 294
17	Grevenbroich	1972	194	35 816	8 950	26 866
		1973	192	36 581	9 263	27 318
		1974	185	37 170	9 766	27 404
18	Kempfen-Krefeld	1972	314	34 463	8 247	26 216
		1973	317	34 933	8 475	26 458
		1974	302	32 121	8 051	24 070
19	Kleve	1972	78	9 670	2 165	7 505
		1973	77	9 290	2 154	7 136
		1974	78	8 653	2 041	6 612

*) Ergebnisse nach dem Gebietsstand am 1. 1. des jeweiligen Berichtsjahres. — 1) Ohne Auslandsumsatz des Kohlenbergbaus, ausgenom

Industrie (einschl. Kohlenbergbau) in den kreisfreien Städten und Kreisen 1972 – 1974*)

Arbeiterstunden	Bruttolöhne einschl. Vergütung für Auszubildende	Bruttogehälter einschl. Vergütung für Auszubildende	Umsatz			Lfd. Nr.
			insgesamt	Inland	Ausland ¹⁾	
1 000 Std.	1 000 DM					
136 716	1 339 212	1 175 988	9 746 528	7 552 502	2 194 026	1
129 921	1 431 146	1 306 332	10 368 953	7 928 511	2 440 442	
124 693	1 542 847	1 389 697	11 667 124	8 374 775	3 292 349	
118 209	1 197 912	597 355	9 415 251	7 457 850	1 957 401	2
118 313	1 310 176	660 411	11 075 011	8 465 742	2 609 269	
117 635	1 561 586	738 743	14 256 874	10 466 632	3 790 242	
101 300	1 003 772	573 756	4 840 420	4 459 128	381 292	3
94 083	1 046 147	624 882	5 274 264	4 729 886	544 378	
88 298	1 117 478	703 215	6 107 226	5 296 048	811 178	
67 392	617 464	415 054	4 503 010	3 153 769	1 349 241	4
67 772	708 964	464 970	5 272 918	3 573 122	1 699 796	
64 491	773 258	510 603	6 678 121	4 088 682	2 589 439	
48 953	597 885	706 790	4 615 993	2 263 988	2 352 005	5
49 811	667 764	788 343	5 040 684	2 435 499	2 605 185	
49 507	769 894	925 015	6 570 738	2 898 569	3 672 169	
33 654	283 437	141 278	1 751 481	1 202 654	548 827	6
31 726	300 079	151 796	1 790 217	1 181 579	608 638	
28 496	304 093	168 877	1 824 308	1 143 796	680 512	
38 838	391 380	157 658	1 864 001	1 023 588	840 413	7
39 189	440 974	178 731	2 057 973	1 211 617	846 356	
38 999	501 702	207 012	2 502 135	1 409 822	1 092 313	
34 094	300 360	126 328	2 224 021	1 795 605	428 416	8
34 213	343 307	156 485	2 463 715	1 957 192	506 523	
33 448	369 021	208 562	2 748 517	2 074 136	674 381	
52 303	514 177	280 592	2 919 656	2 150 575	769 081	9
50 054	573 288	311 924	3 340 842	2 612 392	728 450	
46 381	626 692	323 049	4 674 132	3 480 118	1 194 014	
47 062	414 541	199 996	2 250 213	1 613 096	637 117	10
47 833	461 281	226 493	2 430 744	1 715 645	715 099	
45 759	496 810	251 989	2 673 835	1 797 247	876 588	
26 775	222 887	99 591	1 207 485	1 026 936	180 549	11
26 208	240 310	108 679	1 574 214	1 339 889	234 325	
24 105	253 269	125 065	1 785 427	1 453 282	332 145	
48 942	394 051	208 147	1 857 235	1 433 486	423 749	12
49 210	445 698	236 189	2 095 523	1 545 373	550 150	
43 895	463 060	259 828	2 224 029	1 611 924	612 105	
105 479	900 154	614 493	5 279 200	4 445 151	834 049	13
100 509	970 095	682 604	5 644 261	4 646 940	997 321	
88 822	993 465	734 762	5 964 790	4 765 315	1 199 475	
35 445	355 135	98 905	2 457 854	2 290 530	167 324	14
35 320	400 855	112 248	3 056 826	2 827 773	229 053	
32 599	432 788	133 345	4 297 404	3 961 698	335 706	
105 451	923 861	446 936	4 644 641	3 990 037	654 604	15
105 037	1 040 611	504 821	5 099 118	4 339 453	759 665	
96 750	1 080 748	557 117	5 394 473	4 471 007	923 466	
8 738	64 454	26 802	357 141	330 663	26 478	16
8 406	69 618	29 756	392 517	358 592	33 925	
7 843	73 272	33 451	406 580	357 274	49 306	
50 595	512 457	225 511	3 956 624	2 602 988	1 353 636	17
51 337	585 773	267 215	4 594 126	2 921 525	1 672 601	
50 230	657 298	310 728	5 288 195	3 157 758	2 130 437	
48 551	386 454	179 766	2 184 242	1 713 806	470 436	18
49 129	439 132	205 939	2 448 241	1 881 353	566 888	
43 231	432 203	222 085	2 662 987	1 974 282	688 705	
13 589	105 888	46 224	1 126 041	999 860	126 181	19
12 858	114 344	51 382	1 193 491	1 016 473	177 018	
11 454	115 425	53 636	1 338 453	1 121 546	216 907	

men Landessumme.

noch: 1.12 Betriebe, tätige Personen, Arbeiterstunden, Löhne, Gehälter und Umsatz der

Lfd. Nr.	Verwaltungsbezirk	Jahr	Betriebe	Tätige Personen		
				insgesamt	Inhaber und Angestellte	Arbeiter einschl. gewerblich Auszubildende
				Monatsdurchschnitt		
20	Kreise Moers	1972	163	54 578	12 375	42 203
		1973	160	53 181	12 148	41 033
		1974	162	53 130	12 126	41 004
21	Rees	1972	104	12 875	2 926	9 949
		1973	107	13 347	3 066	10 281
		1974	110	12 963	3 075	9 888
22	Rhein-Wupper-Kreis	1972	305	33 429	8 481	24 948
		1973	305	33 916	8 463	25 453
		1974	311	33 259	8 327	24 932
23	Reg.-Bez. Düsseldorf	1972	5 358	958 705	275 117	683 588
		1973	5 276	947 643	275 632	672 011
		1974	5 149	917 417	271 426	645 991
24	davon kreisfreie Städte	1972	3 449	673 788	207 436	466 352
		1973	3 366	662 125	207 259	454 866
		1974	3 255	639 856	203 462	436 394
25	Kreise	1972	1 909	284 917	67 681	217 236
		1973	1 910	285 518	68 373	217 145
		1974	1 894	277 561	67 964	209 597
26	Kreisfreie Städte Aachen	1972	197	34 548	8 798	25 750
		1973	191	34 058	8 743	25 315
		1974	184	32 123	8 507	23 616
27	Bonn	1972	170	22 516	7 232	15 284
		1973	169	22 818	7 335	15 483
		1974	165	21.600	7 144	14 456
28	Köln	1972	526	136 398	44 620	91 778
		1973	519	134 935	45 331	89 604
		1974	502	129 793	44 810	84 983
29	Kreise Aachen	1972	159	40 519	8 702	31 817
		1973	164	40 056	8 807	31 249
		1974	165	39 861	8 968	30 893
30	Bergheim (Erft)	1972	70	12 175	2 397	9 778
		1973	76	12 012	2 465	9 547
		1974	76	12 106	2 524	9 582
31	Düren	1972	185	31 821	6 681	25 140
		1973	181	31 490	6 720	24 770
		1974	182	30 474	6 642	23 832
32	Euskirchen	1972	135	13 081	2 507	10 574
		1973	139	13 371	2 611	10 760
		1974	138	13 098	2 687	10 411
33	Heinsberg	1972	170	23 068	3 803	19 265
		1973	180	23 489	3 905	19 584
		1974	182	23 246	3 986	19 260
34	Köln	1972	174	35 814	9 349	26 465
		1973	175	35 183	9 281	25 902
		1974	171	35 435	9 433	26 002

Industrie (einschl. Kohlenbergbau) in den kreisfreien Städten und Kreisen 1972 – 1974*)

Arbeiterstunden	Bruttoelöhne einschl. Vergütung für Auszubildende	Bruttogehälter einschl. Vergütung für Auszubildende	Umsatz			Lfd. Nr.
			insgesamt	Inland	Ausland ¹⁾	
1 000 Std.	1 000 DM					
73 469	730 215	314 856	3 565 817	2 990 292	575 525	20
73 486	824 293	354 104	4 126 561	3 529 731	596 830	
72 018	937 106	399 424	4 796 168	4 014 104	782 064	
19 397	168 977	64 606	1 036 302	829 929	206 373	21
20 007	193 527	75 889	1 211 713	942 320	269 393	
18 489	205 270	87 646	1 377 539	1 009 581	367 958	
45 950	397 386	195 987	2 219 119	1 798 638	420 481	22
47 410	457 997	220 628	2 462 835	1 958 644	504 191	
44 821	494 651	242 724	2 825 029	2 177 446	647 583	
1 260 902	11 822 059	6 896 619	74 022 275	57 125 071	16 897 204	23
1 241 832	13 065 379	7 719 821	83 014 747	63 119 251	19 895 496	
1 171 963	14 201 935	8 586 573	98 064 084	71 105 042	26 959 042	
859 717	8 177 232	5 297 026	52 474 494	39 578 328	12 896 166	24
838 842	8 939 229	5 897 839	58 429 319	43 343 387	15 085 932	
794 529	9 773 175	6 546 417	69 677 256	48 860 346	20 816 910	
401 185	3 644 827	1 599 593	21 547 781	17 546 743	4 001 038	25
402 990	4 126 150	1 821 982	24 585 428	19 775 864	4 809 564	
377 435	4 428 761	2 040 156	28 386 828	22 244 696	6 142 132	
50 241	388 017	211 068	1 941 313	1 531 022	410 291	26
48 810	428 249	238 410	2 024 920	1 591 307	433 613	
44 009	447 838	265 308	2 100 335	1 576 456	523 879	
29 829	246 476	168 276	1 414 978	1 242 705	172 273	27
29 794	279 105	192 353	1 540 524	1 336 095	204 429	
26 818	282 665	207 621	1 613 705	1 354 006	259 699	
168 762	1 698 423	1 256 700	12 092 631	8 937 296	3 155 335	28
164 205	1 869 891	1 422 988	13 064 199	9 506 225	3 557 974	
148 934	1 903 787	1 574 905	15 094 909	10 728 751	4 366 158	
57 983	506 278	210 654	2 527 877	2 159 073	368 804	29
56 520	559 341	231 148	2 732 552	2 290 343	442 209	
55 265	619 482	264 444	3 325 280	2 686 426	638 854	
18 850	175 665	61 152	954 556	873 299	81 257	30
18 497	191 934	68 033	1 012 045	939 157	72 888	
18 185	216 748	78 403	1 123 693	1 026 656	97 037	
47 387	398 505	153 168	1 791 673	1 454 248	337 425	31
46 159	442 544	174 324	1 932 207	1 552 079	380 128	
42 886	472 209	196 150	2 341 490	1 786 910	554 580	
20 698	162 936	54 751	875 241	807 889	67 352	32
20 915	187 205	62 094	945 262	866 311	78 951	
19 926	198 202	71 707	1 061 004	939 271	121 733	
35 807	287 957	85 197	1 102 206	820 660	281 546	33
36 187	324 347	97 240	1 208 683	847 530	361 153	
34 982	367 544	111 716	1 320 445	933 742	386 703	
50 669	529 149	255 541	5 832 987	5 103 455	729 532	34
50 234	589 127	282 459	6 977 235	6 023 880	953 355	
48 736	658 226	322 746	10 128 613	8 560 986	1 567 627	

noch: 1.12 Betriebe, tätige Personen, Arbeiterstunden, Löhne, Gehälter und Umsatz der

Lfd. Nr.	Verwaltungsbezirk	Jahr	Betriebe	Tätige Personen		
				insgesamt	Inhaber und Angestellte	Arbeiter einschl. gewerblich Auszubildende
35	Kreise Oberbergischer Kreis	1972	216	27 936	7 284	20 652
		1973	211	27 914	7 406	20 508
		1974	209	26 825	7 385	19 440
36	Rhein.-Berg. Kreis	1972	217	26 692	7 058	19 634
		1973	218	26 129	6 937	19 192
		1974	229	26 082	7 204	18 878
37	Rhein-Sieg-Kreis	1972	248	39 368	11 000	28 368
		1973	251	40 089	11 560	28 529
		1974	252	39 503	11 686	27 817
38	Reg.-Bez. Köln	1972	2 467	443 936	119 431	324 505
		1973	2 474	441 544	121 101	320 443
		1974	2 455	430 145	120 975	309 170
39	davon kreisfreie Städte	1972	893	193 462	60 650	132 812
		1973	879	191 811	61 409	130 402
		1974	851	183 516	60 461	123 055
40	Kreise	1972	1 574	250 474	58 781	191 693
		1973	1 595	249 733	59 692	190 041
		1974	1 604	246 630	60 515	186 115
41	Reg.-Bez. Düsseldorf, Köln	1972	7 825	1 402 641	394 548	1 008 093
		1973	7 750	1 389 187	396 733	992 454
		1974	7 604	1 347 562	392 401	955 161
42	davon kreisfreie Städte	1972	4 342	867 250	268 086	599 164
		1973	4 245	853 936	268 668	585 268
		1974	4 106	823 372	263 923	559 449
43	Kreise	1972	3 483	535 391	126 462	408 929
		1973	3 505	535 251	128 065	407 186
		1974	3 498	524 191	128 479	395 712
44	Kreisfreie Städte Bocholt	1972	56	12 321	3 181	9 140
		1973	56	12 020	3 131	8 889
		1974	56	11 213	3 044	8 169
45	Bottrop	1972	50	9 954	1 478	8 476
		1973	49	10 040	1 485	8 555
		1974	51	11 321	2 312	9 009
46	Gelsenkirchen	1972	177	55 753	11 515	44 238
		1973	176	56 055	12 034	44 021
		1974	168	54 529	11 913	42 616
47	Gladbeck	1972	31	9 294	1 560	7 734
		1973	30	9 298	1 622	7 676
		1974	28	8 992	1 588	7 404
48	Münster (Westf.)	1972	79	8 358	2 606	5 752
		1973	76	8 418	2 678	5 740
		1974	73	8 293	2 763	5 530
49	Recklinghausen	1972	68	14 609	3 046	11 563
		1973	70	14 492	3 150	11 342
		1974	70	12 303	1 950	10 353

Industrie (einschl. Kohlenbergbau) in den kreisfreien Städten und Kreisen 1972 – 1974*)

Arbeiterstunden	Bruttolöhne einschl. Vergütung für Auszubildende	Bruttogehälter einschl. Vergütung für Auszubildende	Umsatz			Lfd. Nr.
			insgesamt	Inland	Ausland ¹⁾	
1 000 Std.	1 000 DM					
39 007	342 125	161 055	1 727 987	1 431 157	296 830	35
38 841	383 889	184 544	1 884 239	1 509 152	375 087	
35 362	396 102	206 074	2 116 517	1 645 599	470 918	
37 384	323 256	161 614	2 001 065	1 727 777	273 288	36
36 067	354 888	178 339	2 191 499	1 871 046	320 453	
34 606	382 257	205 707	2 285 650	1 834 162	451 488	
53 687	492 209	286 871	3 005 785	2 294 433	711 352	37
54 121	551 223	318 729	3 474 433	2 602 181	872 252	
51 352	593 824	364 477	3 850 301	2 721 136	1 129 165	
610 304	5 550 996	3 066 047	35 268 299	28 383 014	6 885 285	38
600 350	6 161 743	3 450 661	38 987 798	30 935 306	8 052 492	
561 062	6 538 884	3 869 257	46 361 942	35 794 101	10 567 841	
248 832	2 332 916	1 636 044	15 448 922	11 711 023	3 737 899	39
242 809	2 577 245	1 853 751	16 629 643	12 433 627	4 196 016	
219 761	2 634 290	2 047 834	18 808 949	13 659 213	5 149 736	
361 472	3 218 080	1 430 003	19 819 377	16 671 991	3 147 386	40
357 541	3 584 498	1 596 910	22 358 155	18 501 679	3 856 476	
341 300	3 904 594	1 821 424	27 552 993	22 134 888	5 418 105	
1 871 206	17 373 055	9 962 666	109 290 574	85 508 085	23 782 489	41
1 842 182	19 227 122	11 170 482	122 002 545	94 054 557	27 947 988	
1 733 025	20 740 819	12 455 830	144 426 026	106 899 143	37 526 883	
1 108 549	10 510 148	6 933 070	67 923 416	51 289 351	16 634 065	42
1 081 651	11 516 474	7 751 590	75 058 962	55 777 014	19 281 948	
1 014 290	12 407 465	8 594 251	88 486 205	62 519 559	25 966 646	
762 657	6 862 907	3 029 596	41 367 158	34 218 734	7 148 424	43
760 531	7 710 648	3 418 892	46 943 583	38 277 543	8 666 040	
718 735	8 333 355	3 861 580	55 939 821	44 379 584	11 560 237	
15 987	126 981	64 156	645 386	548 111	97 275	44
15 932	146 522	76 342	686 217	581 378	104 839	
13 942	150 080	78 411	738 468	609 365	129 103	
13 645	132 643	37 271	531 943	508 114	23 829	45
14 154	147 958	43 002	728 029	683 894	44 135	
14 381	190 893	82 090	1 101 248	1 025 058	76 190	
77 401	720 797	276 684	5 771 318	5 397 868	373 450	46
77 173	802 847	316 893	7 155 182	6 662 044	493 138	
73 935	912 327	365 918	9 903 960	9 156 626	747 334	
13 135	108 540	34 861	264 260	221 002	43 258	47
12 897	121 815	39 105	292 664	243 833	48 831	
12 516	136 967	44 797	531 027	408 451	122 576	
11 713	95 413	56 569	694 509	585 066	109 443	48
11 303	107 175	65 122	758 105	616 272	141 833	
10 417	115 298	75 233	793 481	609 587	183 894	
18 781	184 617	79 220	598 241	576 262	21 979	49
18 631	204 535	96 394	724 875	690 708	34 167	
17 134	215 121	63 301	953 884	922 718	31 166	

noch: 1.12 Betriebe, tätige Personen, Arbeiterstunden, Löhne, Gehälter und Umsatz der

Lfd. Nr.	Verwaltungsbezirk	Jahr	Betriebe	Tätige Personen		
				insgesamt	Inhaber und Angestellte	Arbeiter einschl. gewerblich Auszubildende
50	Kreise Ahaus	1972	111	15 439	2 838	12 601
		1973	115	15 392	2 824	12 568
		1974	119	14 956	2 791	12 165
51	Beckum	1972	155	30 141	7 405	22 736
		1973	158	30 226	7 434	22 792
		1974	159	29 066	7 164	21 902
52	Borken	1972	84	8 254	1 583	6 671
		1973	85	8 283	1 665	6 618
		1974	84	8 140	1 690	6 450
53	Coesfeld	1972	78	7 851	1 876	5 975
		1973	78	7 797	1 894	5 903
		1974	75	7 277	1 877	5 400
54	Lüdinghausen	1972	107	17 130	3 688	13 442
		1973	109	17 160	3 744	13 416
		1974	108	16 568	3 637	12 931
55	Münster	1972	73	9 750	2 640	7 110
		1973	71	9 925	2 702	7 223
		1974	72	9 250	2 663	6 587
56	Recklinghausen	1972	188	55 451	11 918	43 533
		1973	189	53 872	11 761	42 111
		1974	189	54 058	11 997	42 061
57	Steinfurt	1972	152	27 645	6 463	21 182
		1973	156	27 230	6 453	20 777
		1974	156	25 641	6 390	19 251
58	Tecklenburg	1972	113	16 219	3 411	12 808
		1973	115	15 969	3 342	12 627
		1974	112	15 653	3 403	12 250
59	Warendorf	1972	76	9 989	2 129	7 860
		1973	57	5 550	1 093	4 457
		1974	55	5 454	1 130	4 324
60	Reg.-Bez. Münster	1972	1 598	308 158	67 337	240 821
		1973	1 590	301 727	67 012	234 715
		1974	1 575	292 714	66 312	226 402
61	davon kreisfreie Städte	1972	461	110 289	23 386	86 903
		1973	457	110 323	24 100	86 223
		1974	446	106 651	23 570	83 081
62	Kreise	1972	1 137	197 869	43 951	153 918
		1973	1 133	191 404	42 912	148 492
		1974	1 129	186 063	42 742	143 321
63	Kreisfreie Städte Bielefeld ³⁾	1972	220	37 228	10 953	26 275
		1973	414	61 401	17 122	44 279
		1974	409	59 699	17 422	42 277
64	Kreise Bielefeld ³⁾	1972	226	27 098	6 511	20 587
		1973	—	—	—	—
		1974	—	—	—	—
65	Büren	1972	61	4 040	808	3 232
		1973	58	4 158	871	3 287
		1974	62	4 039	895	3 144
66	Detmold ³⁾	1972	220	18 549	3 980	14 569
		1973	—	—	—	—
		1974	—	—	—	—
67	Gütersloh ³⁾	1972	—	—	—	—
		1973	389	55 227	13 357	41 870
		1974	382	53 309	12 882	40 427
68	Halle (Westf.) ³⁾	1972	109	14 689	4 131	10 558
		1973	—	—	—	—
		1974	—	—	—	—
69	Herford	1972	522	44 672	9 623	35 049
		1973	532	45 665	10 174	35 491
		1974	525	41 696	9 844	31 852
70	Höxter	1972	91	7 901	1 625	6 276
		1973	92	8 073	1 688	6 385
		1974	86	7 510	1 648	5 862
71	Lemgo ³⁾	1972	239	20 911	4 739	16 172
		1973	—	—	—	—
		1974	—	—	—	—

Industrie (einschl. Kohlenbergbau) in den kreisfreien Städten und Kreisen 1972 – 1974*)

Arbeiterstunden	Bruttolöhne einschl. Vergütung für Auszubildende	Bruttogehälter einschl. Vergütung für Auszubildende	Umsatz			Lfd. Nr.
			insgesamt	Inland	Ausland ¹⁾	
1 000 Std.	1 000 DM					
23 210	187 195	57 507	1 106 777	928 813	177 964	50
23 019	219 829	65 064	1 190 122	984 006	206 116	
22 247	231 162	72 135	1 259 763	1 015 933	243 830	
41 874	378 052	155 680	1 841 547	1 522 836	318 711	51
42 612	429 333	178 300	2 020 511	1 666 418	354 093	
40 014	458 201	214 853	2 172 971	1 763 026	409 945	
11 943	94 281	31 682	436 922	392 381	44 541	52
11 964	107 256	37 089	470 557	416 226	54 331	
11 423	115 552	43 177	512 425	439 021	73 404	
11 210	85 716	35 479	498 539	421 112	77 427	53
11 235	95 244	40 537	537 318	448 374	88 944	
9 818	98 298	43 947	698 934	576 485	122 449	
22 467	197 781	84 747	861 922	762 170	99 752	54
22 641	220 995	95 118	904 709	823 416	81 293	
21 579	249 454	103 263	1 094 012	974 118	119 894	
12 856	101 546	56 347	707 072	619 347	87 725	55
12 584	114 542	64 319	780 340	678 646	101 694	
11 197	115 568	74 952	826 272	689 041	137 231	
72 141	725 643	318 487	3 426 701	2 848 427	578 274	56
70 625	797 295	358 744	3 990 765	3 213 392	777 373	
70 136	930 958	425 687	5 730 497	4 408 963	1 321 534	
39 512	303 924	131 994	2 012 459	1 763 892	248 567	57
38 773	342 951	151 071	2 277 981	1 933 752	344 229	
34 586	343 401	162 621	2 508 080	2 066 265	441 815	
23 664	206 141	77 278	1 050 716	848 536	202 180	58
22 969	227 840	86 720	1 194 191	943 950	250 241	
22 189	255 717	98 717	1 366 435	1 015 598	350 837	
15 481	128 211	46 625	888 375	619 728	268 647	59
8 329	77 928	24 511	548 481	480 712	67 769	
7 811	83 843	28 036	597 067	514 560	82 507	
425 020	3 777 481	1 544 587	21 336 687	18 563 665	2 773 022	60
414 841	4 164 065	1 738 331	24 260 047	21 067 021	3 193 026	
393 324	4 602 840	1 977 139	30 788 524	26 194 815	4 593 709	
150 662	1 368 991	548 761	8 505 657	7 836 423	669 234	61
150 090	1 530 852	636 858	10 345 072	9 478 129	866 943	
142 325	1 720 686	709 750	14 022 068	12 731 805	1 290 263	
274 358	2 408 490	995 826	12 831 030	10 727 242	2 103 788	62
264 751	2 633 213	1 101 473	13 914 975	11 588 892	2 326 083	
251 000	2 882 154	1 267 388	16 766 456	13 463 010	3 303 446	
47 036	394 357	252 590	2 348 821	1 887 221	461 600	63
80 410	768 677	433 889	4 147 900	3 299 131	848 769	
73 514	808 506	479 764	4 445 338	3 483 114	962 224	
38 108	325 512	145 059	1 561 995	1 351 877	210 118	64
—	—	—	—	—	—	
—	—	—	—	—	—	
6 453	48 181	16 073	320 390	301 229	19 161	65
6 456	55 008	18 576	335 146	319 818	15 328	
6 102	57 425	21 448	357 076	325 299	31 777	
27 311	220 605	82 834	1 354 266	1 205 680	148 586	66
—	—	—	—	—	—	
—	—	—	—	—	—	
80 330	752 305	317 944	5 072 808	4 366 263	706 545	67
73 320	796 585	353 603	5 368 184	4 461 367	906 817	
20 215	152 563	76 259	1 180 732	1 119 984	60 748	68
—	—	—	—	—	—	
—	—	—	—	—	—	
64 451	505 566	196 045	3 226 760	2 919 757	307 003	69
63 508	570 851	229 552	3 603 808	3 216 365	387 443	
55 601	567 368	248 230	3 661 565	3 219 902	441 663	
12 512	92 589	32 856	526 830	490 668	36 162	70
12 947	108 540	38 517	573 590	525 010	48 580	
11 594	110 529	44 405	606 740	532 197	74 543	
30 131	232 794	93 521	1 294 061	1 132 510	161 551	71
—	—	—	—	—	—	
—	—	—	—	—	—	

noch: 1.12 Betriebe, tätige Personen, Arbeiterstunden, Löhne, Gehälter und Umsatz der

Lfd. Nr.	Verwaltungsbezirk	Jahr	Betriebe	Tätige Personen		
				insgesamt	Inhaber und Angestellte	Arbeiter einschl. gewerblich Auszubildende
				Monatsdurchschnitt		
72	Kreise Lippe ³⁾	1972	—	—	—	—
		1973	461	40 187	9 003	31 184
		1974	458	38 969	9 183	29 786
73	Lübbecke ³⁾	1972	116	15 685	3 273	12 412
		1973	—	—	—	—
		1974	—	—	—	—
74	Minden ³⁾	1972	237	25 779	6 988	18 791
		1973	—	—	—	—
		1974	—	—	—	—
75	Minden-Lübbecke ³⁾	1972	—	—	—	—
		1973	348	40 814	10 272	30 542
		1974	345	38 393	10 053	28 340
76	Paderborn	1972	114	20 120	4 580	15 540
		1973	117	20 818	5 164	15 654
		1974	119	20 268	5 266	15 002
77	Warburg	1972	39	2 688	414	2 274
		1973	37	2 662	432	2 230
		1974	39	2 858	499	2 359
78	Wiedenbrück ³⁾	1972	234	32 878	7 321	25 557
		1973	—	—	—	—
		1974	—	—	—	—
79	Reg.-Bez. Detmold	1972	2 428	272 238	64 946	207 292
		1973	2 448	279 005	68 083	210 922
		1974	2 425	266 741	67 692	199 049
80	davon kreisfreie Stadt	1972	220	37 228	10 953	26 275
		1973	414	61 401	17 122	44 279
		1974	409	59 699	17 422	42 277
81	Kreise	1972	2 208	235 010	53 993	181 017
		1973	2 034	217 604	50 961	166 643
		1974	2 016	207 042	50 270	156 772
82	Kreisfreie Städte Bochum	1972	167	61 791	11 993	49 798
		1973	166	60 273	11 396	48 877
		1974	167	56 599	11 087	45 512
83	Castrop-Rauxel	1972	46	14 606	2 427	12 179
		1973	44	12 043	2 187	9 856
		1974	47	9 868	1 934	7 934
84	Dortmund	1972	296	93 938	24 391	69 547
		1973	299	94 825	24 512	70 313
		1974	288	93 533	24 226	69 307
85	Hagen	1972	192	30 732	6 870	23 862
		1973	187	29 220	6 565	22 655
		1974	179	28 119	6 360	21 759
86	Hamm	1972	57	10 606	2 818	7 788
		1973	59	10 350	2 764	7 586
		1974	54	9 813	2 694	7 119
87	Herne	1972	67	12 549	2 044	10 505
		1973	72	13 766	2 189	11 577
		1974	74	14 198	3 033	11 165
88	Iserlohn	1972	127	11 156	2 874	8 282
		1973	128	11 106	2 912	8 194
		1974	131	10 772	2 959	7 813
89	Lünen	1972	37	8 963	1 603	7 360
		1973	37	9 912	1 763	8 149
		1974	36	10 819	1 887	8 932
90	Wanne-Eickel	1972	40	9 373	2 245	7 128
		1973	41	9 103	2 295	6 808
		1974	39	8 725	2 192	6 533
91	Wattenscheid	1972	60	9 094	2 133	6 961
		1973	64	8 727	2 051	6 676
		1974	57	5 739	1 553	4 186
92	Witten	1972	63	20 088	4 638	15 450
		1973	67	19 993	4 709	15 284
		1974	63	19 991	4 883	15 108

Industrie (einschl. Kohlenbergbau) in den kreisfreien Städten und Kreisen 1972 – 1974*)

Arbeiterstunden	Bruttolöhne einschl. Vergütung für Auszubildende	Bruttogehälter einschl. Vergütung für Auszubildende	Umsatz			Lfd. Nr.
			insgesamt	Inland	Ausland ¹⁾	
1 000 Std.	1 000 DM					
—	—	—	—	—	—	72
57 141	517 899	204 149	2 925 506	2 530 383	395 123	
53 690	544 725	230 862	3 024 391	2 550 123	474 268	
22 186	166 717	63 653	1 019 679	871 799	147 880	73
—	—	—	—	—	—	
35 524	271 162	139 258	1 589 944	1 338 494	251 450	74
—	—	—	—	—	—	
56 207	477 987	224 683	2 780 363	2 320 122	460 241	75
51 997	500 286	257 665	2 964 595	2 406 723	557 872	
31 575	249 876	104 687	1 505 414	1 220 657	284 757	76
32 031	289 680	131 518	1 767 745	1 396 588	371 157	
29 868	311 171	151 872	2 006 809	1 518 991	487 818	
4 391	30 982	8 730	175 782	169 351	6 431	77
4 460	34 476	10 532	185 596	178 882	6 714	
4 455	41 228	13 598	229 802	221 454	8 348	
48 950	423 860	163 930	2 753 709	2 502 679	251 030	78
—	—	—	—	—	—	
—	—	—	—	—	—	
388 843	3 114 764	1 375 495	18 858 383	16 511 906	2 346 477	79
393 490	3 575 423	1 609 360	21 392 462	18 152 562	3 239 900	
360 141	3 737 823	1 801 447	22 664 500	18 719 170	3 945 330	
47 036	394 357	252 590	2 348 821	1 887 221	461 600	80
80 410	768 677	433 889	4 147 900	3 299 131	848 769	
73 514	808 506	479 764	4 445 338	3 483 114	962 224	
341 807	2 720 407	1 122 905	16 509 562	14 624 685	1 884 877	81
313 080	2 806 746	1 175 471	17 244 562	14 853 431	2 391 131	
286 627	2 929 317	1 321 683	18 219 162	15 236 056	2 983 106	
88 837	896 534	299 401	6 200 725	4 066 193	2 134 532	82
87 702	1 012 975	322 093	6 760 709	4 290 388	2 470 321	
76 321	991 300	344 710	6 497 895	4 374 930	2 122 965	
20 815	205 746	62 764	808 806	711 821	96 985	83
17 731	192 810	63 959	767 808	649 139	118 669	
14 673	181 873	61 034	964 294	780 535	183 759	
124 337	1 253 089	635 870	5 762 257	4 896 998	865 259	84
126 609	1 412 643	699 500	6 532 341	5 505 537	1 026 804	
123 856	1 610 615	776 823	8 156 216	6 582 426	1 573 790	
46 012	413 283	160 452	2 150 927	1 797 034	353 893	85
44 444	442 870	169 179	2 539 148	2 073 675	465 473	
41 752	472 863	184 226	3 001 174	2 325 658	675 516	
14 870	136 236	66 872	950 144	829 148	120 996	86
14 247	147 079	73 263	1 235 951	1 054 649	181 302	
13 213	153 892	79 772	1 500 985	1 137 949	363 036	
17 686	163 014	47 279	499 557	440 711	58 846	87
19 357	201 257	56 218	622 813	535 387	87 426	
18 205	220 928	97 502	866 223	697 139	169 084	
15 635	122 368	58 340	713 795	594 097	119 698	88
15 406	137 008	66 003	747 963	613 532	134 431	
14 360	143 212	76 732	798 618	646 157	152 461	
12 148	121 453	39 886	604 993	564 558	40 435	89
13 581	148 361	49 509	741 472	693 713	47 759	
14 327	185 171	61 730	944 855	868 607	76 248	
12 745	117 250	50 576	596 626	484 176	112 450	90
12 223	126 755	56 631	604 709	475 311	129 398	
11 351	141 660	60 972	755 342	604 287	151 055	
11 814	104 090	48 099	541 878	503 938	37 940	91
11 243	113 151	53 731	564 042	522 995	41 047	
7 310	75 527	44 469	453 483	415 836	37 647	
26 893	255 037	111 259	1 178 075	950 633	227 442	92
27 599	294 158	124 048	1 306 049	1 048 534	257 515	
26 637	322 541	144 348	1 516 126	1 126 599	389 527	

noch: 1.12 Betriebe, tätige Personen, Arbeiterstunden, Löhne, Gehälter und Umsatz der

Lfd. Nr.	Verwaltungsbezirk	Jahr	Betriebe	Tätige Personen		
				insgesamt	Inhaber und Angestellte	Arbeiter einschl. gewerblich Auszubildende
				Monatsdurchschnitt		
93	Kreise Arnsberg	1972	248	24 447	5 380	19 067
		1973	248	24 766	5 564	19 202
		1974	247	24 134	5 575	18 559
94	Bilon	1972	108	9 880	1 932	7 948
		1973	108	9 868	1 930	7 938
		1974	100	9 384	1 908	7 476
95	Ennepe-Ruhr-Kreis	1972	420	52 156	13 757	38 399
		1973	409	52 605	13 936	38 669
		1974	401	52 519	13 980	38 539
96	Iserlohn	1972	332	41 573	9 421	32 152
		1973	328	42 377	9 753	32 624
		1974	331	41 793	9 981	31 812
97	Lippstadt	1972	91	16 168	3 933	12 235
		1973	90	16 534	3 934	12 600
		1974	88	15 400	3 856	11 544
98	Lüdenscheid	1972	656	59 800	14 120	45 680
		1973	646	60 810	14 234	46 576
		1974	641	59 316	14 120	45 196
99	Meschede	1972	82	8 541	1 576	6 965
		1973	82	8 622	1 611	7 011
		1974	80	7 908	1 567	6 341
100	Olpe	1972	174	18 247	3 787	14 460
		1973	176	18 960	3 954	15 006
		1974	183	18 685	4 055	14 630
101	Siegen	1972	357	50 674	15 456	35 218
		1973	352	50 324	15 642	34 682
		1974	341	49 937	16 138	33 799
102	Soest	1972	122	12 380	2 590	9 790
		1973	120	12 847	2 820	10 027
		1974	120	12 541	2 924	9 617
103	Unna	1972	141	36 453	6 800	29 653
		1973	147	36 479	6 896	29 583
		1974	148	36 146	7 088	29 058
104	Wittgenstein	1972	69	5 289	1 138	4 151
		1973	71	5 519	1 201	4 318
		1974	69	5 470	1 181	4 289
105	Reg.-Bez. Arnsberg	1972	3 952	618 504	143 926	474 578
		1973	3 941	619 029	144 818	474 211
		1974	3 884	601 408	145 181	456 227
106	davon kreisfreie Städte	1972	1 152	282 896	64 036	218 860
		1973	1 164	279 318	63 343	215 975
		1974	1 135	268 176	62 808	205 368
107	Kreise	1972	2 800	335 608	79 890	255 718
		1973	2 777	339 711	81 475	258 236
		1974	2 749	333 233	82 373	250 860
108	Reg.-Bez. Münster, Detmold, Arnsberg	1972	7 978	1 198 900	276 209	922 691
		1973	7 979	1 199 761	279 913	919 848
		1974	7 884	1 160 863	279 185	881 678
109	davon kreisfreie Städte	1972	1 833	430 413	98 375	332 038
		1973	2 035	451 042	104 565	346 477
		1974	1 990	434 526	103 800	330 726
110	Kreise	1972	6 145	768 487	177 834	590 653
		1973	5 944	748 719	175 348	573 371
		1974	5 894	726 338	175 385	550 953
111	Nordrhein-Westfalen	1972	15 803	2 601 541	670 757	1 930 784
		1973	15 729	2 588 948	676 646	1 912 302
		1974	15 488	2 508 425	671 586	1 836 839
112	davon kreisfreie Städte	1972	6 175	1 297 663	366 461	931 202
		1973	6 280	1 304 978	323 233	931 745
		1974	6 096	1 257 898	367 723	890 175
113	Kreise	1972	9 628	1 303 878	304 296	999 582
		1973	9 449	1 283 970	303 413	980 557
		1974	9 392	1 250 529	303 864	946 665
114	darunter Ruhrgebiet	1972	2 496	734 699	169 723	564 976
		1973	2 463	722 376	1 68 335	554 041
		1974	2 445	702 143	166 487	535 656

Industrie (einschl. Kohlenbergbau) in den kreisfreien Städten und Kreisen 1972 – 1974*)

Arbeiterstunden	Bruttolöhne einschl. Vergütung für Auszubildende	Bruttogehälter einschl. Vergütung für Auszubildende	Umsatz			Lfd. Nr.
			insgesamt	Inland	Ausland ¹⁾	
1 000 Std.	1 000 DM					
38 320	306 848	113 654	1 762 087	1 529 037	233 050	93
38 302	344 094	129 335	1 971 491	1 693 470	278 021	
36 033	369 728	151 642	2 171 592	1 798 803	372 789	
15 051	123 015	39 662	579 743	532 596	47 147	94
14 942	139 256	44 371	625 453	568 227	57 226	
13 759	147 159	50 329	680 095	608 321	71 774	
72 944	634 956	311 126	3 158 145	2 478 906	679 239	95
74 929	736 723	348 440	3 719 052	2 840 054	888 998	
73 219	818 366	397 342	4 515 436	3 233 513	1 281 923	
62 792	559 026	210 817	3 462 074	2 874 034	588 040	96
63 213	634 654	244 092	4 016 614	3 259 819	756 795	
59 825	678 479	276 316	4 565 077	3 412 276	1 152 801	
23 991	196 032	90 536	1 210 889	1 024 855	186 034	97
24 609	226 377	101 004	1 310 403	1 093 416	216 987	
21 266	220 234	108 794	1 255 342	997 386	257 956	
89 972	731 600	305 318	4 091 787	3 452 155	639 632	98
92 003	849 721	351 612	4 811 942	4 005 867	806 075	
84 770	898 926	393 125	5 219 553	4 105 740	1 113 813	
13 069	101 727	29 692	509 105	467 375	41 730	99
13 042	118 909	34 414	564 481	511 698	52 783	
11 511	117 962	36 939	596 211	529 769	66 442	
28 079	225 700	79 817	1 270 428	1 073 562	196 866	100
28 828	262 933	91 586	1 517 084	1 276 919	240 165	
26 666	277 163	105 849	1 656 132	1 309 809	346 323	
67 368	608 497	362 373	3 891 166	3 060 764	830 402	101
65 970	684 562	409 403	4 350 510	3 376 997	973 513	
63 062	747 074	487 271	4 907 930	3 466 017	1 441 913	
20 134	154 791	53 788	922 487	758 189	164 298	102
20 654	176 888	63 800	1 066 767	839 445	227 322	
18 848	187 958	72 824	1 212 071	892 370	319 701	
51 193	483 447	199 576	2 132 975	1 691 434	441 541	103
51 699	547 418	224 387	2 532 521	1 947 332	585 189	
49 708	620 283	236 143	2 974 044	2 282 632	691 412	
8 153	63 462	21 719	274 663	237 125	37 538	104
8 287	73 229	26 030	329 317	272 219	57 098	
7 789	78 242	29 170	374 495	300 133	74 362	
882 858	7 977 201	3 398 876	43 273 332	35 019 339	8 253 993	105
886 620	9 023 831	3 802 608	49 238 640	39 138 323	10 100 317	
828 461	9 661 155	4 278 063	55 583 189	42 496 892	13 086 297	
391 792	3 788 100	1 580 798	20 007 783	15 839 307	4 168 476	106
390 142	4 229 067	1 734 134	22 423 005	17 462 860	4 960 145	
362 005	4 499 582	1 932 318	25 455 211	19 560 123	5 895 088	
491 066	4 189 101	1 818 078	23 265 549	19 180 032	4 085 517	107
496 478	4 794 764	2 068 474	26 815 635	21 675 463	5 140 172	
466 456	5 161 574	2 345 744	30 127 978	22 936 769	7 191 209	
1 696 721	14 869 446	6 318 958	83 468 402	70 094 910	13 373 492	108
1 694 951	16 763 319	7 150 299	94 891 149	78 357 906	16 533 243	
1 581 926	18 001 818	8 056 649	109 036 213	87 410 877	21 625 336	
589 490	5 551 448	2 382 149	30 862 261	25 562 951	5 299 310	109
620 642	6 528 596	2 804 881	36 915 977	30 240 120	6 675 857	
577 844	7 028 774	3 121 832	43 922 617	35 775 042	8 147 575	
1 107 231	9 317 998	3 936 809	52 606 141	44 531 959	8 074 182	110
1 074 309	10 234 723	4 345 418	57 975 172	48 117 786	9 857 386	
1 004 083	10 973 045	4 934 815	65 113 596	51 635 835	13 477 761	
3 567 927	32 242 501	16 281 624	192 758 976	155 602 995	37 155 981	111
3 537 133	35 990 441	18 320 781	216 893 694	172 412 463	44 481 231	
3 314 951	38 742 637	20 512 479	253 462 239	194 310 020	59 152 219	
1 698 039	16 061 596	9 315 219	98 785 677	76 852 302	21 933 375	112
1 702 293	18 045 070	10 556 471	111 974 939	86 017 134	25 957 805	
1 592 134	19 436 239	11 716 083	132 408 822	98 294 601	34 114 221	
1 869 888	16 180 905	6 966 405	93 973 299	78 750 693	15 222 606	113
1 834 840	17 945 371	7 764 310	104 918 755	86 395 329	18 523 426	
1 722 818	19 306 400	8 796 395	121 053 417	96 015 419	25 037 998	
996 005	9 800 721	4 331 227	54 931 498	45 063 246	9 868 252	114
985 916	10 866 790	4 819 777	63 491 407	51 593 997	11 897 410	
939 626	12 067 410	5 394 083	79 484 011	63 421 168	16 062 843	

1.13 Kohle-, Heizöl-, Strom- und Gasverbrauch der Industrie (einschl.)

Verwaltungsbezirk	Jahr	Kohleverbrauch			Heizölverbrauch		Strom	Stadt-, Kokerei- oder Ferngas	Erdgas
		insgesamt in SKE 1)	darunter		insgesamt	darunter mittelschwer, schwer und extra schwer			
			Stein- kohle	Steink- koks					
1 000 t						1 000 kWh	1 000 Nm ³		
Kreisfreie Städte Düsseldorf	1972	186	178	6	272	212	1 541 166	12 277	822 227
	1973	171	164	4	265	209	1 591 632	5 006	902 716
	1974	174	168	3	232	187	1 600 873	1 559	495 064
Duisburg	1972	6 855	309	6 748	1 481	1 424	5 340 562	2 161 252	1 260 206
	1973	7 997	280	7 956	1 544	1 493	6 113 742	1 968 266	1 376 519
	1974	8 839	228	8 877	1 154	1 108	6 205 204	1 062 060	767 940
Essen	1972	338	290	48	136	106	1 974 705	661 555	77 686
	1973	260	233	27	133	103	2 690 970	749 449	189 769
	1974	110	106	4	123	97	2 935 154	501 324	38 761
Krefeld	1972	102	69	14	291	251	1 841 911	9 164	1 400 074
	1973	149	114	15	266	228	2 038 159	4 168	1 593 830
	1974	256	221	16	254	222	2 014 515	1 903	546 182
Leverkusen	1972	5	3	0	210	190	1 978 708	64	1 609 813
	1973	18	18	0	351	342	2 241 538	52	1 397 305
	1974	192	172	0	262	241	2 400 451	55	650 074
Mönchengladbach	1972	10	4	6	52	41	212 228	2 128	30 291
	1973	10	3	7	49	35	209 213	1 922	38 763
	1974	10	2	9	43	32	193 651	1 019	19 966
Mülheim a. d. Ruhr	1972	4	3	1	38	28	414 645	10 619	557 726
	1973	4	3	1	41	30	485 163	7 722	585 580
	1974	3	3	0	39	29	515 326	2 055	306 377
Neuss	1972	31	9	7	50	34	356 450	640	100 494
	1973	20	2	7	46	30	379 633	972	112 378
	1974	17	1	6	38	25	389 488	1 390	68 201
Oberhausen	1972	648	424	230	260	243	1 253 141	520 530	244 504
	1973	1 025	510	532	313	294	1 536 653	596 622	283 880
	1974	1 189	421	792	329	311	1 639 577	397 546	194 528
Remscheid	1972	15	11	4	57	14	292 528	122 348	10
	1973	11	9	2	58	14	315 169	70 378	57 268
	1974	10	8	2	51	13	307 805	7 669	65 511
Rheydt	1972	3	2	1	63	54	179 950	5 360	9 595
	1973	2	1	1	54	47	188 687	16 567	9 230
	1974	1	0	1	48	41	181 830	7 362	18 461
Solingen	1972	3	1	2	55	17	226 211	51 770	1
	1973	3	1	1	57	18	245 957	44 197	8 700
	1974	3	2	1	46	16	247 517	3 520	24 916
Wuppertal	1972	28	26	1	133	63	562 919	5 675	194 148
	1973	21	20	1	127	59	559 969	5 915	206 227
	1974	20	19	1	100	44	523 817	933	99 903
Kreise Dinslaken	1972	2 337	2 336	1	165	138	2 053 092	4 520	128 464
	1973	2 052	2 050	1	178	151	2 063 993	5 063	139 520
	1974	2 350	2 350	1	184	166	2 355 139	3 900	64 735
Düsseldorf-Mettmann	1972	259	46	218	140	63	844 605	31 710	858 836
	1973	209	24	190	140	60	903 635	19 279	1 103 726
	1974	176	21	160	112	47	869 075	5 825	599 832
Geldern	1972	1	1	0	14	9	35 642	—	5 785
	1973	1	0	—	15	10	36 289	—	7 201
	1974	1	1	—	13	8	35 706	—	3 615
Grevenbroich	1972	959	67	16	176	147	4 656 237	11 103	326 241
	1973	799	25	14	233	199	5 649 087	3 346	342 544
	1974	971	29	14	292	264	5 929 989	167	197 026
Kempen-Krefeld	1972	16	5	10	81	45	333 287	860	128 906
	1973	14	3	11	77	12	358 310	645	140 028
	1974	17	5	12	68	39	331 574	269	71 793
Kleve	1972	7	7	0	31	25	90 197	220	23 639
	1973	6	6	0	23	18	94 600	293	40 351
	1974	7	7	0	21	17	95 643	105	25 705

*) Ergebnisse nach dem Gebietsstand am 1. 1. des jeweiligen Berichtsjahres. —

Kohlenbergbau) in den kreisfreien Städten und Kreisen 1972 – 1974*)

Verwaltungsbezirk	Jahr	Kohleverbrauch			Heizölverbrauch		Strom	Stadt-, Kokerei- oder Ferngas	Erdgas
		insgesamt in SKE 1)	darunter		insgesamt	darunter mittelschwer, schwer und extra schwer			
			Stein- kohle	Steink- koks					
1 000 t						1 000 kWh	1 000 Nm ³		
Kreise									
Moers	1972	2 406	817	1 638	328	313	2 244 564	560 399	443 800
	1973	2 620	752	1 928	308	290	2 478 748	488 279	456 424
	1974	2 596	571	2 089	295	278	2 607 053	298 630	288 570
Rees	1972	8	2	7	63	51	157 072	5 318	175 252
	1973	9	2	7	63	49	175 944	5 141	189 371
	1974	8	2	7	58	45	175 803	686	103 522
Rhein-Wupper-Kreis	1972	23	15	3	106	76	301 131	12 276	95 636
	1973	20	13	2	102	69	326 349	9 832	117 188
	1974	17	10	2	91	63	325 317	1 889	64 144
Reg.-Bez. Düsseldorf	1972	14 244	4 625	8 961	4 202	3 544	26 890 951	4 189 788	8 493 334
	1973	15 421	4 234	10 707	4 443	3 790	30 683 440	4 003 104	9 298 518
	1974	16 967	4 347	11 997	3 853	3 293	31 880 507	2 299 866	4 714 826
davon kreisfreie Städte	1972	8 228	1 329	7 068	3 098	2 677	16 175 124	3 563 382	6 306 775
	1973	9 691	1 358	8 554	3 304	2 902	18 596 485	3 471 236	6 762 165
	1974	10 824	1 351	9 712	2 719	2 366	19 155 208	1 988 395	3 295 884
Kreise	1972	6 016	3 296	1 893	1 104	867	10 715 827	626 406	2 186 559
	1973	5 730	2 876	2 153	1 139	888	12 086 955	531 868	2 536 353
	1974	6 143	2 996	2 285	1 134	927	12 725 299	311 471	1 418 942
Kreisfreie Städte									
Aachen	1972	28	23	5	37	24	284 998	655	123 682
	1973	18	15	3	41	26	289 744	627	120 121
	1974	20	17	2	37	23	270 987	386	58 199
Bonn	1972	6	1	1	96	72	259 486	11 581	68 748
	1973	6	1	2	99	75	279 707	1 354	85 436
	1974	5	1	1	91	66	260 114	622	42 014
Köln	1972	139	47	21	622	537	2 416 311	13 777	495 119
	1973	158	57	21	730	641	2 616 611	2 826	550 228
	1974	170	65	21	703	633	2 441 404	1 664	342 021
Kreise									
Aachen	1972	389	116	80	82	53	1 555 044	853 310	217 469
	1973	233	139	81	62	35	1 453 654	866 630	294 352
	1974	235	140	92	43	26	1 598 523	419 399	170 547
Bergheim (Erft)	1972	503	1	2	49	34	2 048 978	61	217 713
	1973	525	1	2	50	33	2 168 637	20	213 582
	1974	589	0	3	42	30	2 101 661	18	105 420
Düren	1972	323	271	6	175	154	660 157	471	224 734
	1973	288	247	7	165	142	803 866	26	304 018
	1974	399	362	7	164	147	772 313	3	159 327
Euskirchen	1972	25	1	2	100	69	190 033	149	38 882
	1973	23	0	2	101	69	203 139	118	36 767
	1974	23	0	2	98	70	203 297	40	16 828
Heinsberg	1972	41	41	0	27	8	455 866	559	289 655
	1973	44	45	0	29	8	488 694	526	303 686
	1974	46	46	0	25	6	497 129	292	155 031
Köln	1972	1 084	11	247	1 351	1 220	6 708 307	20 862	245 916
	1973	1 114	8	219	1 397	1 251	7 016 059	18 757	375 544
	1974	1 212	8	224	1 308	1 147	7 127 605	6 374	229 503

noch: 1.13 Kohle-, Heizöl-, Strom- und Gasverbrauch der Industrie (einschl.)

Verwaltungsbezirk	Jahr	Kohleverbrauch			Heizölverbrauch		Strom	Stadt-, Kokerei- oder Ferngas	Erdgas
		insgesamt in SKE 1)	darunter		insgesamt	darunter mittelschwer, schwer und extra schwer			
			Stein- kohle	Steink- koks					
1 000 t						1 000 kWh	1 000 Nm ³		
Kreise									
Oberbergischer Kreis	1972	5	5	0	48	22	270 741	788	62 883
	1973	4	3	1	48	22	288 861	883	79 579
	1974	1	0	1	42	21	284 614	647	39 892
Rhein.-Berg. Kreis	1972	36	2	2	170	146	387 836	3 391	82 911
	1973	32	2	2	177	145	414 243	1 225	91 738
	1974	53	1	1	143	121	416 633	566	47 868
Rhein-Sieg-Kreis	1972	28	13	14	172	136	996 910	22 202	152 307
	1973	29	16	12	181	144	1 061 772	1 451	178 955
	1974	55	42	13	150	115	1 051 812	1 057	87 050
Reg.-Bez. Köln	1972	2 607	532	380	2 929	2 475	16 234 667	927 806	2 220 019
	1973	2 474	534	352	3 080	2 591	17 084 937	894 443	2 634 006
	1974	2 808	682	367	2 846	2 405	17 026 092	431 068	1 453 700
davon kreisfreie Städte	1972	173	71	27	755	633	2 960 795	26 013	687 549
	1973	182	73	26	870	742	3 186 062	4 807	755 785
	1974	195	83	24	831	722	2 972 505	2 672	442 234
Kreise	1972	2 434	461	353	2 174	1 842	13 273 872	901 793	1 532 470
	1973	2 292	461	326	2 210	1 849	13 898 875	889 636	1 878 221
	1974	2 613	599	343	2 015	1 683	14 053 587	428 396	1 011 466
Reg.-Bez. Düsseldorf, Köln	1972	16 851	5 157	9 341	7 131	6 019	43 125 618	5 117 594	10 713 353
	1973	17 895	4 768	11 059	7 523	6 381	47 768 377	4 897 547	11 932 524
	1974	19 775	5 029	12 364	6 699	5 698	48 906 599	2 730 934	6 168 526
davon kreisfreie Städte	1972	8 401	1 400	7 095	3 853	3 310	19 135 919	3 589 395	6 994 324
	1973	9 873	1 431	8 580	4 174	3 644	21 782 547	3 476 043	7 517 950
	1974	11 019	1 434	9 736	3 550	3 088	22 127 713	1 991 067	3 738 118
Kreise	1972	8 450	3 757	2 246	3 278	2 709	23 989 699	1 528 199	3 719 029
	1973	8 022	3 337	2 479	3 349	2 737	25 985 830	1 421 504	4 414 574
	1974	8 756	3 595	2 628	3 149	2 610	26 778 886	739 867	2 430 408
Kreisfreie Städte									
Bocholt	1972	1	0	1	17	13	82 195	1 489	11 095
	1973	1	0	1	15	11	90 334	1 958	17 442
	1974	1	0	1	12	9	89 707	1 079	9 065
Bottrop	1972	294	303	4	49	1	444 640	348 300	—
	1973	303	299	4	51	1	489 100	391 725	—
	1974	312	308	4	43	1	489 406	207 477	18
Gelsenkirchen	1972	1 155	734	420	600	569	2 318 254	819 062	1 662
	1973	1 173	720	468	626	593	2 895 191	931 510	121
	1974	1 238	772	481	583	550	2 867 508	488 057	349
Gladbeck	1972	9	0	9	5	0	82 689	3 642	—
	1973	11	0	11	6	1	78 296	4 127	—
	1974	9	0	10	30	26	109 277	2 772	17
Münster (Westf.)	1972	5	5	0	11	6	49 621	458	14 901
	1973	5	5	0	11	6	54 351	290	17 850
	1974	6	6	0	10	5	57 805	89	16 325
Recklinghausen	1972	89	88	1	4	1	191 433	129 874	8 499
	1973	89	89	0	4	1	203 406	155 411	8 564
	1974	85	84	2	3	0	204 255	82 366	4 118

Kohlenbergbau) in den kreisfreien Städten und Kreisen 1972 – 1974*)

Verwaltungsbezirk	Jahr	Kohleverbrauch			Heizölverbrauch		Strom	Stadt-, Kokerei- oder Ferngas	Erdgas
		insgesamt in SKE 1)	darunter		insgesamt	darunter mittelschwer, schwer und extra schwer			
			Stein- kohle	Steink- koks					
1 000 t						1 000 kWh	1 000 Nm ³		
Kreise									
Ahaus	1972	3	3	0	28	18	194 336	917	44 394
	1973	3	2	0	30	20	212 578	1 096	49 850
	1974	1	1	0	27	18	223 798	233	25 898
Beckum	1972	275	262	14	150	128	760 669	172 249	411 933
	1973	295	282	14	203	181	790 462	123 286	470 769
	1974	274	265	9	136	121	790 075	52 695	280 627
Borken	1972	0	0	0	28	20	75 452	592	13 816
	1973	0	0	0	26	17	79 877	544	14 335
	1974	0	0	0	24	16	79 267	116	7 200
Coesfeld	1972	0	0	0	35	23	51 874	2 766	—
	1973	0	0	0	36	24	56 175	2 383	369
	1974	1	1	0	33	23	56 165	778	221
Lüdinghausen	1972	221	212	10	28	13	161 200	88 633	2 182
	1973	242	233	10	28	12	166 086	95 381	6 461
	1974	223	217	6	26	13	162 991	48 317	3 105
Münster	1972	4	0	4	36	18	79 162	2 039	—
	1973	4	0	4	35	18	81 923	2 507	—
	1974	4	0	4	31	16	79 864	258	880
Recklinghausen	1972	3 030	3 027	4	166	137	5 553 134	241 809	43 849
	1973	2 772	2 770	2	151	120	5 713 835	244 618	142 216
	1974	2 753	2 750	2	141	107	5 536 428	140 612	125 081
Steinfurt	1972	33	32	2	89	74	320 093	1 453	16 114
	1973	20	18	2	91	75	333 016	8 266	23 661
	1974	8	7	1	83	70	321 012	11 954	19 358
Tecklenburg	1972	489	487	2	43	17	999 266	290	389 280
	1973	602	600	2	57	25	1 068 657	236	346 048
	1974	472	470	2	51	25	1 043 542	114	153 041
Warendorf	1972	1	1	0	38	19	90 821	21	894
	1973	1	1	0	19	16	70 943	—	984
	1974	1	0	0	21	17	63 271	—	1 604
Reg.-Bez. Münster	1972	5 609	5 154	471	1 327	1 057	11 454 839	1 813 594	958 619
	1973	5 521	5 019	518	1 389	1 121	12 384 230	1 963 338	1 098 670
	1974	5 388	4 881	522	1 254	1 017	12 174 371	1 036 917	646 907
davon kreisfreie Städte	1972	1 553	1 130	435	686	590	3 168 832	1 302 825	36 157
	1973	1 582	1 113	484	713	613	3 810 678	1 485 021	43 977
	1974	1 651	1 170	498	681	591	3 817 958	781 840	29 892
Kreise	1972	4 056	4 024	36	641	467	8 286 007	510 769	922 462
	1973	3 939	3 906	34	676	508	8 573 552	478 317	1 054 693
	1974	3 737	3 711	24	573	426	8 356 413	255 077	617 015
Kreisfreie Stadt Bielefeld³⁾	1972	13	4	7	25	6	110 586	156	19 813
	1973	27	12	12	42	7	350 642	3 047	198 185
	1974	21	10	10	36	6	347 851	965	95 289
Kreise Bielefeld³⁾	1972	16	9	6	24	4	237 268	3 427	180 020
	1973	—	—	—	—	—	—	—	—
	1974	—	—	—	—	—	—	—	—
Büren	1972	1	0	0	8	2	22 633	—	—
	1973	1	0	0	8	2	23 422	—	—
	1974	1	0	0	7	1	22 825	0	—
Detmold ³⁾	1972	14	12	2	56	38	162 256	161	7 714
	1973	—	—	—	—	—	—	—	—
	1974	—	—	—	—	—	—	—	—
Gütersloh ³⁾	1972	—	—	—	—	—	—	—	—
	1973	36	33	3	104	46	454 644	4 550	46 204
	1974	32	30	2	92	50	444 903	1 616	23 946
Halle (Westf.) ³⁾	1972	15	14	1	25	10	99 019	9 924	4 082
	1973	—	—	—	—	—	—	—	—
	1974	—	—	—	—	—	—	—	—
Herford	1972	4	3	2	63	20	191 583	389	29 740
	1973	4	2	2	63	21	200 591	278	31 844
	1974	3	2	1	51	18	197 580	461	18 902
Höxter	1972	1	1	0	24	9	45 862	8	—
	1973	0	0	0	24	8	50 533	—	—
	1974	0	0	0	19	8	49 590	—	—

noch: 1.13 Kohle-, Heizöl-, Strom- und Gasverbrauch der Industrie (einschl.)

Verwaltungsbezirk	Jahr	Kohlenverbrauch			Heizölverbrauch		Strom	Stadt-, Kokerei- oder Ferngas	Erdgas
		insgesamt in SKE 1)	darunter		insgesamt	darunter mittelschwer, schwer und extra schwer			
			Stein- kohle	Steink- koks					
1 000 t						1 000 kWh	1 000 Nm ³		
Kreise Lemgo ³⁾	1972	27	27	0	33	12	114 186	332	15 731
	1973	—	—	—	—	—	—	—	—
	1974	—	—	—	—	—	—	—	—
Lippe ³⁾	1972	—	—	—	—	—	—	—	—
	1973	22	19	2	92	51	299 953	309	75 685
	1974	21	18	2	79	44	301 492	477	32 432
Lübbecke ³⁾	1972	11	10	0	29	12	79 841	38	4 029
	1973	—	—	—	—	—	—	—	—
	1974	—	—	—	—	—	—	—	—
Minden ³⁾	1972	4	4	1	80	49	177 202	4 559	14 819
	1973	—	—	—	—	—	—	—	—
	1974	—	—	—	—	—	—	—	—
Minden-Lübbecke ³⁾	1972	—	—	—	—	—	—	—	—
	1973	15	14	1	109	59	257 720	4 092	15 360
	1974	14	13	0	95	56	251 933	136	7 698
Paderborn	1972	15	3	13	87	73	371 393	766	110 220
	1973	12	4	9	92	73	393 055	1 031	123 389
	1974	9	3	7	66	52	383 016	445	63 312
Warburg	1972	10	9	1	16	8	27 363	—	—
	1973	13	13	1	15	7	29 555	—	—
	1974	11	10	1	16	10	33 974	—	—
Wiedenbrück ³⁾	1972	27	24	1	66	31	285 135	3 812	23 756
	1973	—	—	—	—	—	—	—	—
	1974	—	—	—	—	—	—	—	—
Reg.-Bez. Detmold	1972	158	120	34	536	274	1 924 327	23 572	409 924
	1973	130	97	30	549	274	2 060 115	13 307	490 667
	1974	112	86	23	461	245	2 033 164	4 100	241 579
davon kreisfreie Stadt	1972	13	4	7	25	6	110 586	156	19 813
	1973	27	12	12	42	7	350 642	3 047	198 185
	1974	21	10	10	36	6	347 851	965	95 289
Kreise	1972	145	116	27	511	268	1 813 741	23 416	390 111
	1973	103	85	18	507	267	1 709 473	10 260	292 482
	1974	91	76	13	425	239	1 685 313	3 135	146 290
Kreisfreie Städte Bochum	1972	850	843	7	188	149	1 569 368	635 144	51 191
	1973	735	729	7	177	137	1 598 396	651 459	54 997
	1974	767	761	6	149	122	1 511 042	343 215	28 905
Castrop-Rauxel	1972	700	681	21	82	70	628 671	458 808	633 895
	1973	545	542	4	85	72	600 878	428 603	606 727
	1974	442	438	4	81	70	443 864	234 290	315 454
Dortmund	1972	3 386	1 223	2 231	703	647	2 530 083	1 375 508	114 489
	1973	3 508	1 273	2 305	648	597	2 701 595	1 451 825	104 042
	1974	3 825	1 118	2 791	610	577	2 830 403	862 620	50 545
Hagen	1972	328	163	171	162	108	783 881	136 337	43 767
	1973	144	129	15	144	93	759 838	37 230	179 824
	1974	153	140	13	125	86	731 869	3 582	126 634
Hamm	1972	3	3	1	8	0	151 513	76 815	—
	1973	2	2	1	7	0	161 755	85 772	—
	1974	3	2	1	5	0	166 204	48 314	9 050
Herne	1972	1 445	1 441	4	31	16	339 142	104 410	—
	1973	1 500	1 497	3	47	39	364 705	143 220	—
	1974	1 523	1 522	2	51	45	345 831	39 033	1
Iserlohn	1972	1	0	1	13	3	61 837	790	5 099
	1973	1	0	1	14	3	65 492	656	4 373
	1974	1	0	1	12	3	67 569	394	2 450
Lünen	1972	928	904	26	104	94	1 149 502	26 651	—
	1973	955	930	26	177	97	1 194 319	32 029	10
	1974	1 165	1 139	27	105	81	1 200 468	17 481	—
Wanne-Eickel	1972	5	5	0	18	6	282 812	56 255	2 115
	1973	5	5	0	17	4	318 452	63 498	—
	1974	19	19	0	15	3	291 593	29 521	—
Wattenscheid	1972	15	14	1	5	1	112 162	5 518	1 068
	1973	15	15	0	6	1	121 406	6 143	389
	1974	1	1	0	6	1	150 626	3 071	125
Witten	1972	55	24	33	66	53	310 926	112 154	225 966
	1973	71	29	43	66	52	374 223	127 856	237 481
	1974	62	17	46	80	63	417 019	72 397	119 237

Kohlenbergbau) in den kreisfreien Städten und Kreisen 1972 – 1974*)

Verwaltungsbezirk	Jahr	Kohleverbrauch			Heizölverbrauch		Strom	Stadt-, Kokerei- oder Ferngas	Erdgas
		insgesamt in SKE 1)	darunter		insgesamt	darunter mittelschwer, schwer und extra schwer			
			Stein- kohle	Steink- koks					
1 000 t						1 000 kWh	1 000 Nm ³		
Kreis									
Arnsberg	1972	131	115	17	68	43	326 932	814	42 730
	1973	139	119	20	67	40	348 994	1 554	52 153
	1974	132	112	20	56	34	338 788	1 012	31 562
Brilon	1972	13	3	11	25	4	86 378	0	—
	1973	10	2	7	28	4	92 361	—	—
	1974	14	1	12	24	5	95 651	—	—
Ennepe-Ruhr-Kreis	1972	454	10	458	167	99	778 263	68 366	379 765
	1973	497	4	508	156	93	889 619	45 371	455 151
	1974	588	3	603	129	71	959 696	7 523	283 189
Iserlohn	1972	105	5	103	70	29	648 113	177 056	196 827
	1973	99	4	98	102	62	716 669	75 106	282 955
	1974	93	7	89	81	48	736 376	29 354	173 357
Lippstadt	1972	120	6	113	328	318	513 144	7 759	445
	1973	92	6	86	339	328	523 177	7 778	549
	1974	140	50	93	231	220	428 176	1 990	247
Lüdenscheid	1972	3	0	1	86	13	741 809	23 133	350 210
	1973	2	1	1	85	13	813 478	18 665	398 631
	1974	2	1	1	65	8	776 880	13 425	205 286
Meschede	1972	4	0	4	11	5	104 071	22	29 430
	1973	5	0	5	13	5	104 483	99	32 094
	1974	4	0	4	12	5	81 843	51	16 294
Olpe	1972	13	0	13	40	18	181 297	567	32 484
	1973	14	0	14	42	18	194 888	114	34 797
	1974	12	0	12	37	17	197 460	86	17 839
Siegen	1972	95	8	87	125	76	672 248	8 661	357 069
	1973	84	9	76	131	83	737 551	6 139	379 487
	1974	99	8	92	121	80	768 857	8 202	193 157
Soest	1972	4	3	1	26	10	118 022	34 158	21 585
	1973	5	3	3	28	13	130 902	42 575	24 623
	1974	5	2	2	26	14	127 286	29 308	11 294
Unna	1972	175	167	8	48	28	911 084	359 164	103 536
	1973	262	256	5	52	30	995 782	439 664	129 728
	1974	242	235	8	36	20	1 023 092	226 678	58 100
Wittgenstein	1972	0	0	—	10	5	38 295	—	1 053
	1973	0	0	—	10	6	40 660	—	—
	1974	—	—	—	10	6	42 237	—	—
Reg.-Bez. Arnsberg	1972	8 835	5 618	3 312	2 384	1 795	13 039 523	3 668 090	2 592 724
	1973	8 690	5 555	3 228	2 441	1 790	13 849 733	3 665 356	2 978 011
	1974	9 292	5 576	3 827	2 067	1 579	13 732 830	1 971 547	1 642 726
davon kreisfreie Städte	1972	7 716	5 301	2 496	1 380	1 147	7 919 897	2 988 390	1 077 590
	1973	7 481	5 151	2 405	1 388	1 095	8 261 059	3 028 291	1 187 843
	1974	7 961	5 157	2 891	1 239	1 051	8 156 488	1 653 918	652 401
Kreise	1972	1 119	317	816	1 004	648	5 119 626	679 700	1 515 134
	1973	1 209	404	823	1 053	695	5 588 674	637 065	1 790 168
	1974	1 331	419	936	828	528	5 576 342	317 629	990 325
Reg.-Bez. Münster, Detmold, Arnsberg	1972	14 602	10 892	3 817	4 247	3 126	26 418 689	5 505 256	3 961 267
	1973	14 341	10 671	3 776	4 379	3 185	28 294 078	5 642 001	4 567 348
	1974	14 792	10 543	4 372	3 782	2 841	27 940 365	3 012 564	2 531 212
davon kreisfreie Städte	1972	9 282	6 435	2 938	2 091	1 743	11 199 315	4 291 371	1 133 560
	1973	9 090	6 276	2 901	2 143	1 715	12 422 379	4 516 359	1 430 005
	1974	9 633	6 337	3 399	1 956	1 648	12 322 297	2 436 723	777 582
Kreise	1972	5 320	4 457	879	2 156	1 383	15 219 374	1 213 885	2 827 707
	1973	5 251	4 395	275	2 236	1 470	15 871 699	1 125 642	3 137 343
	1974	5 159	4 206	973	1 826	1 193	15 618 068	575 841	1 753 630
Nordrhein-Westfalen	1972	31 453	16 049	13 158	11 378	9 145	69 544 307	10 622 850	14 674 620
	1973	32 236	15 439	14 835	11 902	9 566	76 062 455	10 539 548	16 499 872
	1974	34 567	15 572	16 736	10 481	8 539	76 846 964	5 743 498	8 699 738
davon kreisfreie Städte	1972	17 683	7 835	10 033	5 944	5 053	30 335 234	7 880 766	8 127 884
	1973	18 963	7 707	11 481	6 317	5 359	34 204 926	7 992 402	8 947 955
	1974	20 652	7 771	13 135	5 506	4 736	34 450 010	4 427 790	4 515 700
Kreise	1972	13 770	8 214	3 125	5 434	4 092	39 209 013	2 742 084	6 546 736
	1973	13 273	7 732	3 354	5 585	4 207	41 857 529	2 547 146	7 551 917
	1974	13 915	7 801	3 601	4 975	3 803	42 396 954	1 315 708	4 184 038
darunter Ruhrgebiet *)	1972	24 727	13 636	11 436	4 485	4 024	29 856 122	8 671 989	3 898 656
	1973	25 904	12 984	13 324	4 637	4 106	33 180 608	8 972 861	4 315 967
	1974	27 533	12 845	15 147	4 062	3 655	33 844 469	5 063 419	2 371 911

2.1 Index des Auftragseingangs in der Industrie*) 1963 – 1974
1968 = 100

Jahr	Industrie		davon					
			Grundstoff- und Produktionsgüter- industrie		Investitionsgüterindustrie		Verbrauchsgüterindustrie	
	ins- gesamt	darunter Ausland	ins- gesamt	darunter Ausland	ins- gesamt	darunter Ausland	ins- gesamt	darunter Ausland
1963	72,6	61,9	74,0	65,0	70,7	59,7	73,2	57,2
1964	82,6	66,6	84,9	64,5	80,3	69,1	81,4	64,4
1965	83,8	68,7	81,3	69,0	83,7	68,6	89,6	68,6
1966	83,3	76,8	81,7	76,9	83,7	77,0	86,0	74,7
1967	82,2	85,9	83,1	90,1	80,1	82,5	83,9	81,4
1968	100	100	100	100	100	100	100	100
1969	118,3	116,0	114,7	110,0	128,4	119,2	107,8	128,3
1970	117,9	114,4	109,6	107,6	133,0	118,1	109,0	127,5
1971	121,0	122,3	108,3	113,3	135,8	126,7	123,1	142,5
1972	129,2	136,3	118,7	132,9	140,1	135,7	133,6	157,0
1973	148,2	175,1	138,5	163,5	164,5	182,2	140,2	193,3
1974	162,2	211,7	156,0	199,2	180,5	222,6	142,1	211,5

Ohne Bergbau und ohne Nahrungs- und Genußmittelindustrie; ab 1964 einschl. Stahlbau und Chemiefasererzeugung.

Index des Auftragseingangs in der gesamten Industrie

1968 = 100

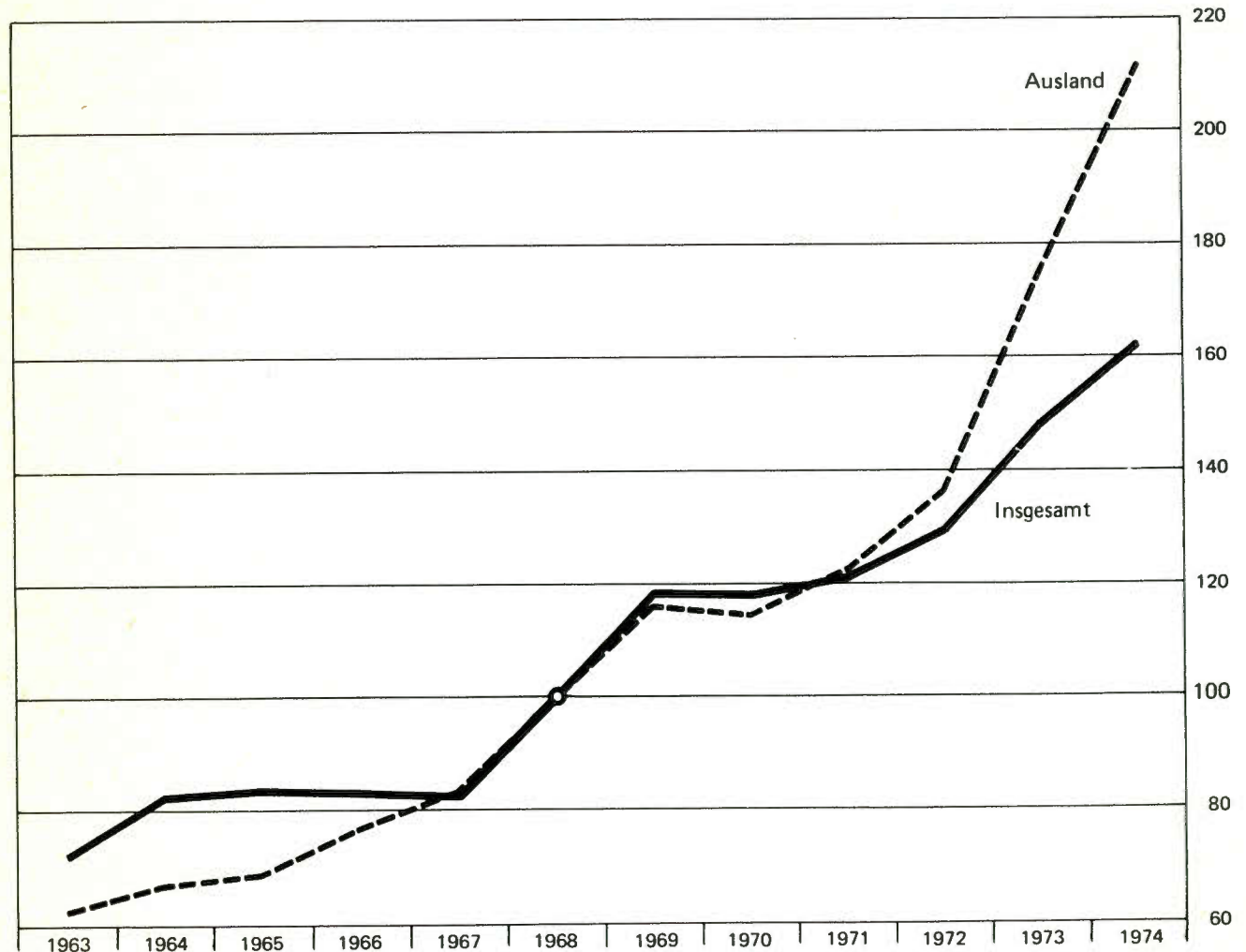

**2.2 Index der industriellen Nettoproduktion nach Industriegruppen bzw. -zweigen 1972 – 1974
arbeitstaglich
1970 = 100**

Industrie- gruppen Nr.	Industriegruppe Industriezweig	1972	1973	1974
		Monatsdurchschnitt		
	Bergbau	93	91	91
	darunter			
2111/14	Kohlenbergbau	93	91	91
	Verarbeitende Industrie	103	111	109
	Grundstoff- und Produktionsguterindustrien	103	114	114
2500	Industrie der Steine und Erden	107	105	97
2710/40	Eisenschaffende Industrie	96	110	116
2910	Eisen-, Stahl- und Tempergieerei	81	88	91
3010	Ziehereien und Kaltwalzwerke	102	111	104
2810/50	NE-Metallindustrie	110	126	124
2950	NE-Metallgieerei	92	100	89
2200	Mineralolverarbeitung	103	105	93
4010/4200	Chemische Industrie ¹⁾	111	125	126
4090	Chemiefaserindustrie	115	139	127
5210	Flachglaserzeugende Industrie	105	118	98
5310/60	Sagwerke und holzbearbeitende Industrie	103	117	110
5500	Holzschliff, Zellstoff, papier- und pappezeugende Industrie	111	123	127
5900	Gummi- und asbestverarbeitende Industrie	94	102	102
	Investitionsguterindustrien	100	107	105
	darunter			
	Stahl- und Leichtmetallbau	91	92	94
3200	Maschinenbau	97	102	109
3300	Straenfahrzeugbau	101	109	82
3600	Elektrotechnische Industrie	113	123	124
3700	Feinmechanische und optische sowie Uhrenind.	107	118	118
3020	Stahlverformung	86	98	101
3810–3880	Eisen-, Blech- und Metallwarenindustrie	104	111	103
	Verbrauchsguterindustrie	110	112	107
	darunter			
5100	Feinkeramische Industrie	91	100	96
5220	Hohlglaserzeugende Industrie	102	99	106
5400	Holzverarbeitende Industrie	121	129	123
5600	Papier- und pappeverarbeitende Industrie	106	109	104
5700	Druckerei- und Vervielfaltigungsindustrie	105	109	105
5800	Kunststoffverarbeitende Industrie	125	143	141
6100	Ledererzeugende Industrie	110	86	113
6210	Lederverarbeitende Industrie	108	100	104
6250	Schuhindustrie	91	84	70
6300	Textilindustrie	105	104	96
6400	Bekleidungsindustrie	113	105	99
	Nahrungs- und Genumittelindustrien	106	109	108
	darunter			
6811	Mahl- und Schalmuhlenindustrie	112	107	101
6813	Nahrungsmittelindustrie	115	118	123
6821	Zuckerindustrie	93	104	106
6824	Obst- und gemuseverarbeitende Industrie	107	118	125
6827	Suwarenindustrie	113	116	108
6831–6835	Molkereien und milchverarbeitende Industrie	107	112	108
6841–6845	olmuhlen- und Margarine-Industrie	101	98	90
6851	Fleischverarbeitende Industrie	110	109	115
6871	Brauereien	107	109	111
6875	Spirituosenindustrie	96	109	106
6889	Futtermittelindustrie	101	92	94
6911–71	Tabakverarbeitende Industrie	98	93	89
	Industrie insgesamt	103	109	108

1) Einschl. Kohlenwertstoffindustrie.

2.3 Index des Auftragseingangs nach Industriegruppen bzw. -zweigen
1970 = 100

Industriegruppe Industriezweig	ins- gesamt	darunter Ausland	ins- gesamt	darunter Ausland	ins- gesamt	darunter Ausland
	1972		1973		1974	
Grundstoff- und Produktionsgüterindustrien	119	133	139	164	156	199
darunter						
Industrie der Steine und Erden	148	162	155	221	158	224
Eisenschaffende Industrie	102	112	119	127	111	118
Eisen- und Stahlgießereien	92	170	107	216	104	230
Ziehereien und Kaltwalzwerke	124	160	158	235	162	328
NE-Metallindustrie	112	127	130	190	115	170
Chemische Industrie ¹⁾	133	140	156	170	212	241
Flachglasindustrie	125	122	133	122	107	130
Papier und Pappe erzeugende Industrie	127	209	146	273	184	362
Investitionsgüterindustrien	140	136	165	182	181	223
darunter						
Stahlverformung	126	146	160	208	176	309
Stahl- und Leichtmetallbau	159	95	183	191	217	343
Maschinenbau	129	129	160	179	191	235
Fahrzeugbau	170	167	175	196	152	167
Elektrotechnische Industrie	139	138	167	192	185	220
Eisen-, Blech- und Metallwarenindustrie	138	130	157	156	157	181
davon						
Werkzeuge	111	113	135	141	141	154
Heiz- und Kochgeräte	157	150	159	165	144	176
Blechwaren und Feinblechpackungen	149	136	170	192	177	272
Schlösser und Beschläge	142	143	165	166	149	170
Fahrzeugteile und Zubehör	167	166	186	188	172	212
Schneidwaren und Bestecke	113	101	121	117	118	123
Metall- und Metallkurzwaren	125	127	138	140	147	153
Verbrauchsgüterindustrien	134	157	140	193	142	212
darunter						
Feinkeramische Industrie	132	141	153	187	152	204
Hohlglasindustrie	110	129	112	114	119	163
Holzverarbeitende Industrie	172	194	183	239	195	280
Papier- und pappeverarbeitende Industrie	137	185	151	225	181	311
Kunststoffverarbeitende Industrie	149	166	183	237	194	289
Ledererzeugende Industrie	140	217	126	254	128	280
Schuhindustrie	99	142	93	170	91	133
Textilindustrie	115	140	118	172	114	167
Bekleidungsindustrie	147	219	139	231	126	252
Industrie insgesamt	129	136	148	175	162	212

1) Ohne Chemieindustrie.

3.1 Betriebe, tätige Personen und Umsatz nach Industriegruppen bzw. -zweigen
im September 1974

Ind.- Gruppen- Nr.	Industriegruppe bzw. -zweig	Betriebe	Tätige Personen	Umsatz ¹⁾
		Anzahl		1 000 DM
2111/2114	Kohlenbergbau	169	198 928	1 074 768
2130-2180	Sonstiger Bergbau und Torfindustrie	8	2 649	21 034
	Bergbau zusammen	177	201 577	1 095 802
2200	Mineralölverarbeitung	39	9 200	891 423
2511-2590	Industrie der Steine und Erden	1 878	54 859	552 359
2710	Hochofen-, Stahl- und Warmwalzwerke	92	212 941	2 845 380
2740	Schmiede-, Preß- und Hammerwerke	31	7 225	59 771
2810/2850	NE-Metallindustrie	111	36 689	461 179
2910	Eisen-, Stahl- und Tempergießerei	216	47 818	269 734
2950	NE-Metallgießerei	232	10 874	67 728
3010	Ziehereien und Kaltwalzwerke	318	47 822	539 392
4000/4200	Chemische und Kohlenwertstoffindustrie	1 181	236 335	3 281 694
5310/5360	Sägewerke und holzbearbeitende Industrie	449	14 551	118 182
5500	Papier- und papperzeugende Industrie	70	17 685	243 861
5900	Gummi- und asbestverarbeitende Industrie	147	19 381	116 480
	Grundstoff- und Produktionsgüterindustrien zusammen	4 764	715 380	9 447 183
3020	Stahlverformung	2 135	84 608	559 103
3100/3400	Stahl-, Leichtmetall- und Schiffbau	1 202	99 915	824 979
3200	Maschinenbau	3 158	347 389	2 114 064
3300/3500	Straßenfahrzeug- und Luftfahrzeugbau	240	98 923	686 535
3600	Elektrotechnische Industrie	1 556	211 292	1 366 245
3700	Feinmechanische und optische sowie Uhrenindustrie	216	12 254	67 933
3810-3888	Eisen-, Blech- und Metallwarenindustrie	4 113	175 759	1 047 125
	davon			
3820	Werkzeugindustrie	808	22 347	111 372
3830	Heiz- und Kochgeräte-Industrie	19	6 458	46 735
3841-3849	Stahlblechwaren-, Stahlrohrmöbel-, NE-Metall- blechwaren- und Feinblechpackungsindustrie	1 329	52 613	386 741
3850	Schloß- und Beschlagindustrie	478	29 914	156 920
3861/3867	Herstellung von Fahrradteilen, Kraftrad- einzelteilen und -zubehör, Kraftwagenzubehör	154	14 469	75 186
3870/3810	Schneidwaren-, Besteckindustrie und Handelswaffen	534	10 317	46 675
3881-3888	Metallwaren-, Metallkurzwaren- sowie Füllhalter- und Kugelschreiberindustrie	791	39 641	223 496
5010/5050	Herstellung von Büromaschinen, Daten- verarbeitungsgeräten und -einrichtungen	29	10 958	60 804
	Investitionsgüterindustrien zusammen	12 649	1 041 098	6 726 788
3910-3960	Musikinstrumenten-, Spiel-, Schmuckwaren- und Sportgeräteindustrie	120	2 861	17 895
5100	Feinkeramische Industrie	89	9 018	47 195
5200	Glasindustrie (einschl. Flachglasindustrie)	174	35 813	221 545
5400	Holzverarbeitende Industrie	1 755	74 210	564 830
5600	Papier- und papperarbeitende Industrie	595	41 788	336 951
5700	Druckerei- und Vervielfältigungsindustrie	1 962	55 503	301 611
5800	Kunststoffverarbeitende Industrie	1 508	50 909	364 792
6100	Ledererzeugende Industrie	31	1 830	14 759
6210	Lederverarbeitende Industrie	315	5 965	26 100
6250	Schuhindustrie	119	7 752	39 577
6300	Textilindustrie	1 653	116 674	805 537
6400	Bekleidungsindustrie	2 059	85 819	550 527
	Verbrauchsgüterindustrien zusammen	10 380	488 142	3 291 319
6811	Mahl- und Schälmühlenindustrie	31	3 300	75 911
6813	Nährmittelindustrie	33	3 924	40 017
6821	Zuckerindustrie	13	2 951	54 807
6827	Süßwarenindustrie	111	21 532	193 768
6831	Molkerei und Käseerei	104	7 394	140 999
6841/6844	Ölmühlen- und Margarine-Industrie	15	4 215	172 318
6871/6872	Brauerei und Mälzerei	117	20 249	233 950
6911-6971	Tabakverarbeitende Industrie 2)	64	3 631	26 500
	Sonstige Nahrungs- und Genußmittelindustrien	1 201	56 249	719 253
	Nahrungs- und Genußmittelindustrien zusammen	1 689	123 445	1 657 523
	Industrie insgesamt	29 659	2 569 642	22 218 615

1) Ohne Umsatzsteuer (MwSt). - 2) Filialbetriebe wurden gesondert gezählt.

3.2 Betriebe, tätige Personen und Umsatz nach Industrie

Ind.- Gruppen- Nr.	Industriegruppe bzw. -zweig a = Betriebe b = tätige Personen c = Umsatz	Einheit	insgesamt	
			Anzahl	1 000 DM
2111/2114	Kohlenbergbau	a	Anzahl	169
		b	Anzahl	198 928
		c	1 000 DM	1 074 768
2130-2180	Sonstiger Bergbau und Torfindustrie	a	Anzahl	8
		b	Anzahl	2 649
		c	1 000 DM	21 034
	Bergbau zusammen	a	Anzahl	177
		b	Anzahl	201 577
		c	1 000 DM	1 095 802
2200	Mineralölverarbeitung	a	Anzahl	39
		b	Anzahl	9 200
		c	1 000 DM	891 423
2511-2590	Industrie der Steine und Erden	a	Anzahl	1 878
		b	Anzahl	54 859
		c	1 000 DM	552 359
2710	Hochofen-, Stahl- und Warmwalzwerke	a	Anzahl	92
		b	Anzahl	212 941
		c	1 000 DM	2 845 380
2740	Schmiede-, Preß- und Hammerwerke	a	Anzahl	31
		b	Anzahl	7 225
		c	1 000 DM	59 771
2810	NE-Metallhütten, -umachmelzwerke und -scheideanstalten	a	Anzahl	43
		b	Anzahl	11 073
		c	1 000 DM	228 634
2850	NE-Metallhalbzeugwerke	a	Anzahl	68
		b	Anzahl	25 616
		c	1 000 DM	232 545
2910	Eisen-, Stahl- und Tempergießerei	a	Anzahl	216
		b	Anzahl	47 818
		c	1 000 DM	269 734
2950	NE-Metallgießerei	a	Anzahl	232
		b	Anzahl	10 874
		c	1 000 DM	67 728
3010	Ziehereien und Kaltwalzwerke	a	Anzahl	318
		b	Anzahl	47 822
		c	1 000 DM	539 392
4000/4200	Chemische und Kohlenwertstoffindustrie	a	Anzahl	1 181
		b	Anzahl	236 335
		c	1 000 DM	3 281 694
5310/5360	Sägewerke und holzbearbeitende Industrie	a	Anzahl	449
		b	Anzahl	14 551
		c	1 000 DM	118 182
5500	Papier- und papperzeugende Industrie	a	Anzahl	70
		b	Anzahl	17 685
		c	1 000 DM	243 861
5900	Gummi- und asbestverarbeitende Industrie	a	Anzahl	147
		b	Anzahl	19 381
		c	1 000 DM	116 480
	Grundstoff- und Produktionsgüterindustrien zusammen	a	Anzahl	4 764
		b	Anzahl	715 380
		c	1 000 DM	9 447 183

1) Ohne Umsatzsteuer (MWSt).

gruppen bzw. -zweigen sowie nach Größenklassen im September 1974

Betriebe, tätige Personen und Umsatz ¹⁾								Ind.- Gruppen- Nr.
davon in Betrieben mit tätigen Personen								
1 - 9	10 - 19	20 - 49	50 - 99	100 - 199	200 - 499	500 - 999	1 000 und mehr	
5 25 26	(-----)	61 5 000 24 187	(-----)	(-----)	(-----)	103 193 903 1 050 555	(-----)	a 2111/2114 b c
(-----)	(-----)	4 236 2 142	(-----)	(-----)	(-----)	4 2 413 18 892	(-----)	a 2130-2180 b c
5 25 26	10 131 3 755	8 296 842	27 2 139 11 157	20 2 670 10 575	34 11 208 282 722	19 14 393 182 549	54 170 715 604 176	a b c
(-----)	(-----)	10 331 7 546	9 640 8 983	(-----)	(-----)	(-----)	(-----)	a 2200 b c
935 3 839 67 038	373 5 112 58 821	361 10 748 106 129	113 7 963 72 874	56 7 465 84 260	25 7 357 61 626	(-----)	(-----)	a 2511-2590 b c
5 31 346	3 49 555	5 177 1 408	4 267 4 927	10 1 339 23 043	27 9 840 122 373	5 3 930 60 284	33 197 308 2 632 444	a 2710 b c
(-----)	(-----)	4 117 1 683	4 269 3 778	6 744 6 164	8 2 432 24 964	(-----)	(-----)	a 2740 b c
9 55 887	5 70 1 522	9 308 14 373	4 308 9 470	(-----)	(-----)	(-----)	(-----)	a 2810 b c
(-----)	(-----)	9 307 3 050	10 760 10 704	12 1 653 16 833	10 3 026 39 333	14 9 055 75 177	7 10 740 84 536	a 2850 b c
15 50 705	27 403 1 886	42 1 476 7 710	44 3 082 18 553	23 3 351 17 565	45 14 026 68 840	9 6 705 34 042	11 18 725 120 433	a 2910 b c
98 421 2 419	44 632 3 692	47 1 432 9 378	25 1 735 10 963	9 1 250 9 205	(-----)	(-----)	(-----)	a 2950 b c
50 216 1 688	47 694 8 940	75 2 442 36 670	48 3 406 52 174	36 5 124 62 551	39 11 711 126 793	14 10 700 110 065	9 13 529 140 511	a 3010 b c
587 2 147 16 042	137 1 895 17 047	181 5 579 92 605	83 5 952 77 423	65 8 713 96 868	64 20 200 255 907	25 17 709 254 456	39 174 140 2 471 346	a 4000/4200 b c
238 1 010 7 311	89 1 230 11 020	72 2 192 19 385	24 1 615 14 356	11 1 595 14 740	10 2 617 19 323	(-----)	(-----)	a 5310/5360 b c
6 26 156	5 81 542	15 514 7 407	7 560 8 291	12 1 712 22 699	15 4 810 65 764	(-----)	(-----)	a 5500 b c
60 208 1 322	22 318 2 439	23 641 3 996	12 771 4 937	10 1 429 6 708	9 3 110 14 389	4 3 051 22 143	7 9 853 60 546	a 5900 b c
2 008 8 015 98 303	765 10 669 110 633	853 26 264 311 340	387 27 328 297 433	254 34 938 372 595	273 85 770 988 453	102 73 394 1 209 764	122 449 002 6 058 662	a b c

noch: 3.2 Betriebe, tätige Personen und Umsatz nach Industrie

Ind.- Gruppen- Nr.	Industriegruppe bzw. -zweig a = Betriebe b = tätige Personen c = Umsatz	Einheit	insgesamt	
3020	Stahlverformung	a	Anzahl	2 135
		b	Anzahl	84 608
		c	1 000 DM	559 103
3100/3400	Stahl-, Leichtmetall- und Schiffbau	a	Anzahl	1 202
		b	Anzahl	99 915
		c	1 000 DM	824 979
3200	Maschinenbau	a	Anzahl	3 158
		b	Anzahl	347 389
		c	1 000 DM	2 114 064
3300/3500	Straßenfahrzeug- und Luftfahrzeugbau	a	Anzahl	240
		b	Anzahl	98 923
		c	1 000 DM	686 535
3600	Elektrotechnische Industrie	a	Anzahl	1 556
		b	Anzahl	211 292
		c	1 000 DM	1 366 245
3700	Feinmechanische und optische sowie Uhrenindustrie	a	Anzahl	216
		b	Anzahl	12 254
		c	1 000 DM	67 933
3810-3888	Eisen-, Blech- und Metallwarenindustrie	a	Anzahl	4 113
		b	Anzahl	175 759
		c	1 000 DM	1 047 125
3820	davon Werkzeugindustrie	a	Anzahl	808
		b	Anzahl	22 347
		c	1 000 DM	111 372
3830	Heiz- und Kochgeräte-Industrie	a	Anzahl	19
		b	Anzahl	6 458
		c	1 000 DM	46 735
3841-3849	Stahlblechwaren-, Stahlrohrmöbel-, NE-Metallblechwaren- und Feinblechpackungsindustrie	a	Anzahl	1 329
		b	Anzahl	52 613
		c	1 000 DM	386 741
3850	Schloß- und Beschlagindustrie	a	Anzahl	478
		b	Anzahl	29 914
		c	1 000 DM	156 920
3861/3867	Herstellung von Fahrradteilen, Krafttradedeinzelteilen und -zubehör, Kraftwagenzubehör	a	Anzahl	154
		b	Anzahl	14 469
		c	1 000 DM	75 186
3870/3810	Schneidwaren- und Besteckindustrie, Herstellung von Handelswaffen und deren Munition	a	Anzahl	534
		b	Anzahl	10 317
		c	1 000 DM	46 675
3881-3888	Metallwaren-, Metallkurzwaren- sowie Füllhalter- und Kugelschreiberindustrie	a	Anzahl	791
		b	Anzahl	39 641
		c	1 000 DM	223 496
5010/5050	Herstellung von Büromaschinen, Datenverarbeitungsgeräten und -einrichtungen	a	Anzahl	29
		b	Anzahl	10 958
		c	1 000 DM	60 804
	Investitionsgüterindustrien zusammen	a	Anzahl	12 649
		b	Anzahl	1 041 098
		c	1 000 DM	6 726 788
3910-3960	Musikinstrumenten-, Spiel-, Schmuckwaren- und Sportgeräteindustrie	a	Anzahl	120
		b	Anzahl	2 861
		c	1 000 DM	17 895
5100	Feinkeramische Industrie	a	Anzahl	89
		b	Anzahl	9 018
		c	1 000 DM	47 195
5200	Glasindustrie (einschl. Flachglasindustrie)	a	Anzahl	174
		b	Anzahl	35 813
		c	1 000 DM	221 545
5400	Holzverarbeitende Industrie	a	Anzahl	1 755
		b	Anzahl	74 210
		c	1 000 DM	564 830
5600	Papier- und pappeverarbeitende Industrie	a	Anzahl	595
		b	Anzahl	41 788
		c	1 000 DM	336 951
5700	Druckerei- und Vervielfältigungsindustrie	a	Anzahl	1 962
		b	Anzahl	55 503
		c	1 000 DM	301 611

Anmerkung S. 66

gruppen bzw. -zweigen sowie nach Größenklassen im September 1974

Betriebe, tätige Personen und Umsatz ¹⁾								Ind.- Gruppen- Nr.
davon in Betrieben mit tätigen Personen								
1 - 9	10 - 19	20 - 49	50 - 99	100 - 199	200 - 499	500 - 999	1 000 und mehr	
1 217	256	323	153	99	59	21	7	a 3020
4 084	3 545	10 279	10 692	14 199	17 956	14 068	9 785	b c
19 056	21 713	69 197	69 628	94 484	112 155	101 582	71 288	
464	176	203	154	100	72	16	17	a 3100/3400
1 476	2 498	6 559	11 273	13 963	22 195	10 536	31 415	b c
7 756	15 519	34 920	62 050	73 225	106 933	54 496	470 080	
1 154	458	556	375	255	227	78	55	a 3200
4 560	6 357	17 805	27 277	35 476	71 375	54 722	129 817	b c
25 758	34 690	104 311	154 100	218 771	452 958	341 206	782 270	
53	29	43	37	33	22	7	16	a 3300/3500
188	403	1 327	2 810	4 529	6 595	4 926	78 145	b c
1 001	2 643	7 980	14 610	24 853	39 758	20 104	575 586	
624	177	239	168	130	112	58	48	a 3600
2 181	2 323	7 697	12 132	18 244	35 167	41 295	92 253	b c
13 315	14 058	46 793	77 891	98 078	207 082	245 816	663 212	
83	(102)	16	12	3	-	a 3700
296	(3 789)	2 183	3 677	2 309	-	b c
1 419	(18 400)	11 541	25 175	11 398	-	
2 200	605	584	339	209	127	34	15	a 3810-3888
7 863	8 506	18 521	23 492	29 302	40 168	21 895	26 012	b c
38 992	49 931	109 807	135 199	179 945	250 952	128 172	154 127	
462	155	107	47	19	12	(6	a 3820
1 822	2 133	3 254	3 395	2 539	3 436	(5 768	b c
8 890	12 120	18 263	17 773	13 018	17 188	(24 120	
-	6	(6	(4	(3	a 3830
-	98	(378	(1 042	(4 940	b c
-	562	(2 099	(7 030	(37 044	
751	168	171	110	75	41	10	3	a 3841-3849
2 550	2 380	5 643	7 720	10 790	13 071	6 211	4 248	b c
13 476	15 804	40 410	53 751	83 099	112 868	49 251	18 082	
213	50	78	65	34	28	(10	a 3850
694	723	2 485	4 426	4 760	8 996	(7 830	b c
3 284	4 233	12 383	21 874	22 685	48 510	(43 951	
49	20	(68)	12	(5	a 3861/3867
192	285	(4 809)	3 977	(5 206	b c
980	2 087	(27 102)	20 290	(24 727	
327	96	68	22	16	(5	-	a 3870/3810
1 263	1 361	2 038	1 450	2 191	(2 014	-	b c
5 346	6 335	9 963	6 978	8 757	(9 296	-	
398	110	129	69	46	28	6	5	a 3881-3888
1 342	1 526	4 134	4 794	6 180	8 682	3 394	9 589	b c
7 016	8 790	23 525	26 570	31 407	43 099	15 228	67 861	
15	(5)	3	3	-	3	a 5010/5050
32	(223)	528	1 008	-	9 167	b c
133	(1 303)	736	1 801	-	56 831	
5 810	1 730	1 993	1 259	845	634	217	161	a
20 680	24 065	63 537	89 906	118 424	198 141	149 751	376 594	b c
107 430	140 294	379 314	525 135	701 633	1 196 814	902 774	2 773 394	
74	7	21	12	(6)	-	a 3910-3960
206	90	702	849	(1 014)	-	b c
731	1 169	4 302	5 475	(6 218)	-	
53	10	5	5	(7)	9	a 5100
161	140	136	412	(1 361)	6 808	b c
789	433	1 072	1 907	(6 421)	36 573	
75	20	28	10	11	11	7	12	a 5200
256	287	809	614	1 624	3 800	4 530	23 893	b c
1 126	2 028	5 615	4 065	9 904	24 007	28 425	146 375	
820	207	345	188	118	63	(14	a 5400
2 591	2 951	10 912	12 931	16 165	17 986	(10 674	b c
13 650	16 259	70 510	95 918	140 932	152 550	(75 011	
217	89	119	70	50	40	7	3	a 5600
853	1 238	3 762	4 982	6 973	12 085	5 406	6 489	b c
4 458	8 183	28 255	39 154	57 283	93 789	50 969	54 860	
1 115	364	271	105	60	37	6	4	a 5700
4 114	5 090	8 183	7 279	8 375	11 215	4 603	6 644	b c
16 917	22 386	39 014	36 586	43 075	75 646	23 658	44 329	

noch: 3.2 Betriebe, tätige Personen und Umsatz nach Industrie

Ind.- Gruppen- Nr.	Industriegruppe bzw. -zweig a = Betriebe b = tätige Personen c = Umsatz	Einheit	insgesamt	
5800	Kunststoffverarbeitende Industrie	a	Anzahl	1 508
		b	Anzahl	50 909
		c	1 000 DM	364 792
6100	Ledererzeugende Industrie	a	Anzahl	31
		b	Anzahl	1 830
		c	1 000 DM	14 759
6210	Lederverarbeitende Industrie	a	Anzahl	315
		b	Anzahl	5 965
		c	1 000 DM	26 100
6250	Schuhindustrie	a	Anzahl	119
		b	Anzahl	7 752
		c	1 000 DM	39 577
6300	Textilindustrie	a	Anzahl	1 653
		b	Anzahl	116 674
		c	1 000 DM	805 537
6400	Bekleidungsindustrie	a	Anzahl	2 059
		b	Anzahl	85 819
		c	1 000 DM	550 527
	Verbrauchsgüterindustrien zusammen	a	Anzahl	10 380
		b	Anzahl	488 142
		c	1 000 DM	3 291 319
6811	Mahl- und Schälmaschinenindustrie	a	Anzahl	31
		b	Anzahl	3 300
		c	1 000 DM	75 911
6813	Nahrungsmittelindustrie	a	Anzahl	33
		b	Anzahl	3 924
		c	1 000 DM	40 017
6821	Zuckerindustrie	a	Anzahl	13
		b	Anzahl	2 951
		c	1 000 DM	54 807
6827	Süßwarenindustrie	a	Anzahl	111
		b	Anzahl	21 532
		c	1 000 DM	193 768
6831	Molkerei und Käseerei	a	Anzahl	104
		b	Anzahl	7 394
		c	1 000 DM	140 999
6841/6844	Ölmühlen- und Margarine-Industrie	a	Anzahl	15
		b	Anzahl	4 215
		c	1 000 DM	172 318
6871/6872	Brauerei und Mälzerei	a	Anzahl	117
		b	Anzahl	20 249
		c	1 000 DM	233 950
6911-6971	Tabakverarbeitende Industrie ²⁾	a	Anzahl	64
		b	Anzahl	3 631
		c	1 000 DM	26 500
	Sonstige Nahrungs- und Genußmittelindustrien	a	Anzahl	1 201
		b	Anzahl	56 249
		c	1 000 DM	719 253
	Nahrungs- und Genußmittelindustrien zusammen	a	Anzahl	1 689
		b	Anzahl	123 445
		c	1 000 DM	1 657 523
	Industrie insgesamt	a	Anzahl	29 659
		b	Anzahl	2 569 642
		c	1 000 DM	22 218 615

Anmerkung S. 66. - 2) Filialbetriebe wurden gesondert gezählt.

gruppen bzw. -zweigen sowie nach Größenklassen im September 1974

Betriebe, tätige Personen und Umsatz ¹⁾								Ind.- Gruppen- Nr.
davon in Betrieben mit tätigen Personen								
1 - 9	10 - 19	20 - 49	50 - 99	100 - 199	200 - 499	500 - 999	1 000 und mehr	
801	207	280	99	76	32	(13)	a 5800
2 782	2 870	8 488	7 139	10 721	9 718	(9 191)	b
18 279	20 940	61 645	53 785	75 280	70 047	(64 816)	c
7	4	9	4	(7)	-	-	a 6100
25	60	311	324	(1 110)	-	-	b
70	420	1 711	2 908	(9 650)	-	-	c
191	54	41	18	8	3	-	-	a 6210
656	777	1 175	1 197	1 029	1 131	-	-	b
2 598	3 161	4 409	5 726	5 608	4 598	-	-	c
41	7	38	15	10	(8)	(a 6250
120	99	1 329	1 147	1 473	(3 584)	(b
474	389	5 436	5 496	4 352	(23 430)	(c
794	172	223	162	143	112	38	9	a 6300
2 314	2 461	7 040	11 220	21 214	35 038	25 592	11 795	b
10 355	13 144	44 195	69 810	147 231	244 226	179 146	97 430	c
787	305	460	289	144	64	10	-	a 6400
2 498	4 296	14 811	20 367	19 958	18 283	5 606	-	b
22 002	15 925	58 195	107 128	128 436	156 244	62 597	-	c
4 975	1 446	1 840	977	636	372	101	33	a
16 576	20 359	57 658	68 461	89 799	112 276	68 142	54 871	b
91 449	104 437	324 359	427 958	627 161	838 182	502 412	375 361	c
.	5	10	.	5	(3)	-	a 6811
.	84	296	.	717	(1 902)	-	b
.	2 129	8 012	.	27 022	(31 750)	-	c
15	4	3	5	(4)	(2)	a 6813
63	43	120	380	(940)	(2 378)	b
643	164	1 283	4 729	(12 735)	(20 463)	c
-	-	-	-	6	(7)	-	a 6821
-	-	-	-	905	(2 046)	-	b
-	-	-	-	13 305	(41 502)	-	c
34	11	23	12	7	13	6	5	a 6827
118	135	773	871	1 128	3 989	4 388	10 130	b
593	1 164	5 493	7 105	8 991	40 193	38 613	91 616	c
17	16	38	14	11	5	3	-	a 6831
99	214	1 247	1 035	1 516	1 606	1 677	-	b
3 231	4 897	24 234	16 076	22 580	51 413	18 568	-	c
.	-	-	.	6	(5)	-	a 6841/6844
.	-	-	.	902	(3 062)	-	b
.	-	-	.	37 447	(117 946)	-	c
10	16	26	21	16	17	7	4	a 6871/6872
57	246	823	1 540	2 427	5 268	4 550	5 338	b
1 630	5 573	11 305	24 415	26 774	50 899	45 890	67 464	c
29	8	9	6	(12)	-	-	a 6911-6971
91	109	236	462	(2 733)	-	-	b
280	406	1 468	3 477	(20 869)	-	-	c
598	156	180	126	81	43	(17)	a
2 098	2 148	5 613	9 225	11 030	13 336	(12 799)	b
18 100	26 974	74 610	110 767	142 390	163 068	(183 344)	c
708	216	289	191	144	91	35	15	a
2 542	2 979	9 108	14 049	20 435	28 309	22 519	23 504	b
24 792	41 307	126 405	190 177	288 923	397 960	292 740	295 219	c
13 506	4 167	4 983	2 841	1 899	1 404	474	385	a
47 838	58 203	156 863	201 883	266 266	435 704	328 199	1 074 686	b
322 000	400 426	1 142 260	1 451 860	2 000 887	3 704 131	3 090 239	10 106 812	c

3.3 Betriebe, tätige Personen und Umsatz nach Industrie

Ind.- Gruppen- Nr.	Industriegruppe bzw. -zweig a = Betriebe b = tätige Personen c = Umsatz 1)	Einheit	Nordrhein-Westfalen	
			Anzahl	1 000 DM
2111/2114	Kohlenbergbau	a	Anzahl	169
		b	Anzahl	198 928
		c	1 000 DM	1 074 768
2130-2180	Sonstiger Bergbau und Torfindustrie	a	Anzahl	8
		b	Anzahl	2 649
		c	1 000 DM	21 034
	Bergbau zusammen	a	Anzahl	177
		b	Anzahl	201 577
		c	1 000 DM	1 095 802
2200	Mineralölverarbeitung	a	Anzahl	39
		b	Anzahl	9 200
		c	1 000 DM	891 423
2511-2590	Industrie der Steine und Erden	a	Anzahl	1 878
		b	Anzahl	54 859
		c	1 000 DM	552 372
2710	Hochofen-, Stahl- und Warmwalzwerke	a	Anzahl	92
		b	Anzahl	212 941
		c	1 000 DM	2 845 379
2740	Schmiede-, Preß- und Hammerwerke	a	Anzahl	31
		b	Anzahl	7 225
		c	1 000 DM	59 767
2810	NE-Metallhütten, -umschmelzwerke und -scheideanstalten	a	Anzahl	43
		b	Anzahl	11 073
		c	1 000 DM	228 635
2850	NE-Metallhalbzeugwerke	a	Anzahl	68
		b	Anzahl	25 616
		c	1 000 DM	232 545
2910	Eisen-, Stahl- und Tempergießerei	a	Anzahl	216
		b	Anzahl	47 818
		c	1 000 DM	269 732
2950	NE-Metallgießerei	a	Anzahl	232
		b	Anzahl	10 874
		c	1 000 DM	67 735
3010	Ziehereien und Kaltwalzwerke	a	Anzahl	318
		b	Anzahl	47 822
		c	1 000 DM	539 388
4000/4200	Chemische und Kohlenwertstoffindustrie	a	Anzahl	1 181
		b	Anzahl	236 335
		c	1 000 DM	3 281 689
5310/5360	Sägewerke und holzbearbeitende Industrie	a	Anzahl	449
		b	Anzahl	14 551
		c	1 000 DM	118 181
5500	Papier- und pappeerzeugende Industrie	a	Anzahl	70
		b	Anzahl	17 685
		c	1 000 DM	243 860
5900	Gummi- und asbestverarbeitende Industrie	a	Anzahl	147
		b	Anzahl	19 381
		c	1 000 DM	116 486
	Grundstoff- und Produktionsgüterindustrien zusammen	a	Anzahl	4 764
		b	Anzahl	715 380
		c	1 000 DM	9 447 192

1) Ohne Umsatzsteuer (MWSt).

gruppen bzw. -zweigen und Regierungsbezirken im September 1974

Regierungsbezirke					Ind.- Gruppen- Nr.
Düsseldorf	Köln	Münster	Detmold	Arnsberg	
39	31	49	-	50	a 2111/2114
.	28 810	.	-	.	b
.	146 917	.	-	.	c
2	1	2	1	2	a 2130-2180
.	b
.	c
41	32	51	1	52	a
49 243	.	72 217	.	50 911	b
289 944	.	378 901	.	277 514	c
21	8	2	2	6	a 2200
2 371	4 191	.	.	821	b
210 839	548 217	.	.	4 256	c
450	438	271	318	401	a 2511-2590
18 591	9 332	9 300	6 104	11 532	b
166 686	96 989	100 801	64 923	122 973	c
35	9	3	1	44	a 2710
117 507	7 436	.	.	85 697	b
1 724 450	85 320	.	.	1 004 696	c
17	5	1	-	8	a 2740
4 058	.	.	-	1 620	b
33 197	.	.	-	14 514	c
17	9	2	-	15	a 2810
6 398	.	.	-	3 315	b
136 524	.	.	-	50 783	c
17	13	2	2	34	a 2850
5 242	3 820	.	.	15 783	b
43 149	40 099	.	.	137 642	c
84	31	13	14	74	a 2910
20 742	6 279	5 694	2 090	13 013	b
107 401	40 558	40 943	9 281	71 549	c
89	18	11	8	106	a 2950
3 942	807	185	317	5 623	b
26 536	4 480	1 112	1 938	33 669	c
54	30	10	25	199	a 3010
10 931	4 460	1 416	6 698	24 317	b
107 477	43 989	19 167	60 364	308 391	c
448	269	102	157	205	a 4000/4200
126 994	57 124	29 175	5 852	17 190	b
1 406 254	861 742	743 312	50 355	220 026	c
30	107	61	112	139	a 5310/5360
1 342	1 174	1 628	7 381	3 026	b
13 906	9 667	14 978	54 200	25 430	c
20	26	4	5	15	a 5500
5 421	7 644	287	850	3 483	b
78 166	85 167	6 031	11 364	63 132	c
53	41	17	12	24	a 5900
6 489	8 412	1 314	2 097	1 069	b
36 061	52 364	11 214	11 667	5 180	c
1 335	1 004	499	656	1 270	a
330 028	113 115	52 860	32 888	186 489	b
4 090 646	1 895 228	1 113 327	285 750	2 062 241	c

noch: 3.3 Betriebe, tätige Personen und Umsatz nach Industrie

Ind.- Gruppen- Nr.	Industriegruppe bzw. -zweig a = Betriebe b = tätige Personen c = Umsatz l)	Einheit	Nordrhein-Westfalen	
3020	Stahlverformung	a	Anzahl	2 135
		b	Anzahl	84 608
		c	1 000 DM	559 110
3100/3400	Stahl-, Leichtmetall- und Schiffbau	a	Anzahl	1 202
		b	Anzahl	99 915
		c	1 000 DM	824 979
3200	Maschinenbau	a	Anzahl	3 158
		b	Anzahl	347 389
		c	1 000 DM	2 114 087
3300/3500	Straßenfahrzeug- und Luftfahrzeugbau	a	Anzahl	240
		b	Anzahl	98 923
		c	1 000 DM	686 544
3600	Elektrotechnische Industrie	a	Anzahl	1 556
		b	Anzahl	211 292
		c	1 000 DM	1 366 254
3700	Feinmechanische und optische sowie Uhrenindustrie	a	Anzahl	216
		b	Anzahl	12 254
		c	1 000 DM	67 927
3810-3888	Eisen-, Blech- und Metallwarenindustrie	a	Anzahl	4 113
		b	Anzahl	175 759
		c	1 000 DM	1 047 171
davon		a		
		b		
		c		
3820	Werkzeugindustrie	a	Anzahl	808
		b	Anzahl	22 347
		c	1 000 DM	111 374
3830	Heiz- und Kochgeräte-Industrie	a	Anzahl	19
		b	Anzahl	6 458
		c	1 000 DM	46 735
3841-3849	Stahlblechwaren-, Stahlrohrmöbel-, NE-Metallblechwaren- und Feinblechpackungsindustrie	a	Anzahl	1 329
		b	Anzahl	52 613
		c	1 000 DM	386 769
3850	Schloß- und Beschlagindustrie	a	Anzahl	478
		b	Anzahl	29 914
		c	1 000 DM	156 930
3861/3867	Herstellung von Fahrradteilen, Kraffradeinzelteilen und -zubehör, Kraftwagenzubehör	a	Anzahl	154
		b	Anzahl	14 469
		c	1 000 DM	75 185
3870/3810	Schneidwaren- und Besteckindustrie, Herstellung von Handelswaffen und deren Munition	a	Anzahl	534
		b	Anzahl	10 317
		c	1 000 DM	46 693
3881-3888	Metallwaren-, Metallkurzwaren- sowie Füllhalter- und Kugelschreiberindustrie	a	Anzahl	791
		b	Anzahl	39 641
		c	1 000 DM	223 485
5010/5050	Herstellung von Büromaschinen, Datenverarbeitungsgeräten und -einrichtungen	a	Anzahl	29
		b	Anzahl	10 958
		c	1 000 DM	60 806
	Investitionsgüterindustrien zusammen	a	Anzahl	12 649
		b	Anzahl	1 041 098
		c	1 000 DM	6 726 878
3910-3960	Musikinstrumenten-, Spiel-, Schmuckwaren- und Sportgeräteindustrie	a	Anzahl	120
		b	Anzahl	2 861
		c	1 000 DM	17 897
5100	Feinkeramische Industrie	a	Anzahl	89
		b	Anzahl	9 018
		c	1 000 DM	47 191
5200	Glasindustrie (einschl. Flachglasindustrie)	a	Anzahl	174
		b	Anzahl	35 813
		c	1 000 DM	221 545
5400	Holzverarbeitende Industrie	a	Anzahl	1 755
		b	Anzahl	74 210
		c	1 000 DM	564 832
5600	Papier- und pappeverarbeitende Industrie	a	Anzahl	595
		b	Anzahl	41 788
		c	1 000 DM	336 942
5700	Druckerei- und Vervielfältigungsindustrie	a	Anzahl	1 962
		b	Anzahl	55 503
		c	1 000 DM	301 626

gruppen bzw. -zweigen und Regierungsbezirken im September 1974

Regierungsbezirk					Ind.- Gruppen- Nr.
Düsseldorf	Köln	Münster	Detmold	Arnsberg	
569	169	58	155	1 184	a 3020
20 463	3 402	4 221	4 473	52 049	b
125 998	21 943	32 691	28 021	350 457	c
433	221	145	104	299	a 3100/3400
49 186	15 440	7 409	3 925	23 955	b
514 832	109 959	32 513	25 025	142 650	c
1 200	496	236	384	842	a 3200
132 692	59 942	34 818	40 175	79 762	b
822 097	394 540	216 017	195 487	485 946	c
76	48	22	57	37	a 3300/3500
25 800	44 894	3 039	5 749	19 441	b
164 226	239 058	15 861	41 816	225 583	c
514	334	77	135	496	a 3600
63 087	45 266	15 588	18 189	69 162	b
483 109	328 267	37 651	125 622	391 605	c
108	54	7	14	33	a 3700
5 841	.	.	1 627	1 406	b
33 060	.	.	7 229	12 416	c
1 967	333	144	285	1 384	a 3810-3888
74 522	21 431	9 610	14 633	55 563	b
417 779	98 339	51 121	86 373	393 559	c
619	33	8	22	126	a 3820
18 298	1 807	191	203	1 848	b
91 041	7 898	960	1 020	10 455	c
5	1	2	2	9	a 3830
2 196	.	.	.	949	b
20 126	.	.	.	11 326	c
347	190	97	143	552	a 3841-3849
11 374	6 176	4 880	6 181	24 002	b
71 912	37 290	28 848	38 487	210 232	c
265	12	12	39	150	a 3850
15 795	1 965	1 011	2 474	7 669	b
77 615	9 004	4 115	22 346	43 850	c
47	12	1	32	62	a 3861/3867
6 113	.	.	.	5 409	b
30 755	.	.	.	28 674	c
516	4	-	-	14	a 3870/3810
9 993	73	-	-	251	b
45 278	55	-	-	1 360	c
168	81	24	47	471	a 3881-3888
10 753	10 958	784	1 711	15 435	b
81 052	41 938	3 909	8 924	87 662	c
7	7	2	5	8	a 5010/5050
548	.	.	6 458	3 527	b
1 987	.	.	38 244	20 482	c
4 874	1 662	691	1 139	4 283	a
372 139	193 506	75 359	95 229	304 865	b
2 563 088	1 203 902	389 373	547 817	2 022 698	c
33	26	9	18	34	a 3910-3960
697	256	240	280	1 388	b
4 854	1 264	1 156	1 738	8 885	c
45	28	2	4	10	a 5100
4 236	4 354	.	.	.	b
21 737	23 389	.	.	.	c
32	57	21	36	28	a 5200
10 639	13 509	5 748	2 671	3 246	b
65 037	88 358	30 898	20 437	16 815	c
351	211	159	706	328	a 5400
7 055	4 527	9 742	44 976	7 910	b
44 117	30 317	74 471	356 636	59 291	c
208	150	27	101	109	a 5600
11 890	12 080	3 302	10 282	4 234	b
97 429	98 168	36 645	73 114	31 586	c
836	459	122	214	331	a 5700
21 413	10 640	3 784	9 765	9 901	b
118 375	57 469	16 766	64 319	44 697	c

noch: 3.3 Betriebe, tätige Personen und Umsatz nach Industrie

Ind.- Gruppen- Nr.	Industriegruppe bzw. -zweig a = Betriebe b = tätige Personen c = Umsatz 1)	Einheit	Nordrhein-Westfalen	
5800	Kunststoffverarbeitende Industrie	a	Anzahl	1 508
		b	Anzahl	50 909
		c	1 000 DM	364 815
6100	Ledererzeugende Industrie	a	Anzahl	31
		b	Anzahl	1 830
		c	1 000 DM	14 759
6210	Lederverarbeitende Industrie	a	Anzahl	315
		b	Anzahl	5 965
		c	1 000 DM	26 105
6250	Schuhindustrie	a	Anzahl	119
		b	Anzahl	7 752
		c	1 000 DM	39 577
6300	Textilindustrie	a	Anzahl	1 653
		b	Anzahl	116 674
		c	1 000 DM	805 546
6400	Bekleidungsindustrie	a	Anzahl	2 059
		b	Anzahl	85 819
		c	1 000 DM	550 538
	Verbrauchsgüterindustrien zusammen	a	Anzahl	10 380
		b	Anzahl	488 142
		c	1 000 DM	3 291 373
6811	Mahl- und Schälmaschinenindustrie	a	Anzahl	31
		b	Anzahl	3 300
		c	1 000 DM	75 912
6813	Nahrungsmittelindustrie	a	Anzahl	33
		b	Anzahl	3 924
		c	1 000 DM	40 018
6821	Zuckerindustrie	a	Anzahl	13
		b	Anzahl	2 951
		c	1 000 DM	54 808
6827	Süßwarenindustrie	a	Anzahl	111
		b	Anzahl	21 532
		c	1 000 DM	193 769
6831	Molkerei und Käseerei	a	Anzahl	104
		b	Anzahl	7 394
		c	1 000 DM	141 001
6841/6844	Ölmühlen- und Margarine-Industrie	a	Anzahl	15
		b	Anzahl	4 215
		c	1 000 DM	172 319
6871/6872	Brauerei und Mälzerei	a	Anzahl	117
		b	Anzahl	20 249
		c	1 000 DM	233 948
6911-6971	Tabakverarbeitende Industrie	a	Anzahl	60
		b	Anzahl	3 631
		c	1 000 DM	26 500
	Sonstige Nahrungs- und Genußmittelindustrien	a	Anzahl	1 201
		b	Anzahl	56 249
		c	1 000 DM	719 251
	Nahrungs- und Genußmittelindustrien zusammen	a	Anzahl	1 685
		b	Anzahl	123 445
		c	1 000 DM	1 657 526
	Industrie insgesamt	a	Anzahl	29 655
		b	Anzahl	2 569 642
		c	1 000 DM	22 218 771

Anmerkung S. 72

gruppen bzw. -zweigen und Regierungsbezirken im September 1974

Regierungsbezirk					Ind.- Gruppen- Nr.
Düsseldorf	Köln	Münster	Detmold	Arnsberg	
417	356	115	244	376	a 5800
14 503	11 686	4 260	9 426	11 034	b
100 123	85 449	39 530	67 154	72 559	c
15	11	1	3	1	a 6100
1 102	382	.	.	.	b
9 879	2 820	.	.	.	c
132	66	22	46	49	a 6210
1 660	1 477	288	1 823	717	b
7 195	6 615	1 077	7 816	3 402	c
47	25	14	21	12	a 6250
4 597	1 045	1 077	805	228	b
28 746	3 360	3 189	3 387	895	c
910	214	268	119	142	a 6300
49 550	10 903	38 351	12 253	5 617	b
341 914	66 986	285 505	78 031	33 110	c
723	326	298	527	185	a 6400
22 281	11 241	17 018	27 333	7 946	b
129 975	56 208	121 551	192 693	50 111	c
3 749	1 929	1 058	2 039	1 605	a
149 623	82 100	83 906	119 826	52 687	b
969 381	520 403	611 050	866 371	324 168	c
12	5	6	4	4	a 6811
1 127	1 030	850	103	190	b
33 225	26 028	8 237	2 105	6 317	c
14	2	5	9	3	a 6813
1 216	.	.	1 941	304	b
9 794	.	.	19 850	479	c
2	8	-	2	1	a 6821
.	2 069	-	.	.	b
.	38 600	-	.	.	c
41	25	11	19	15	a 6827
6 019	7 987	452	3 287	3 787	b
55 911	70 824	4 484	38 560	23 990	c
15	11	33	25	20	a 6831
2 089	1 251	1 063	1 572	1 419	b
37 630	26 659	22 222	33 987	20 503	c
10	1	1	2	1	a 6841/6844
3 291	b
150 723	c
40	32	10	9	26	a 6871/6872
6 759	1 802	1 190	1 351	9 147	b
87 467	18 751	11 209	17 066	99 455	c
1	2	-	56	1	a 6911-6971
.	.	-	3 161	.	b
.	.	-	24 889	.	c
383	205	207	212	194	a
19 442	8 344	8 579	13 657	6 227	b
290 768	91 702	112 593	170 200	53 988	c
518	291	273	338	265	a
40 553	.	12 944	.	21 405	b
674 429	.	172 502	.	215 883	c
10 517	4 918	2 572	4 173	7 475	a
941 586	440 709	297 286	273 704	616 357	b
8 587 488	4 045 365	2 665 153	2 018 261	4 902 504	c

in den kreisfreien Städten und Kreisen Ende September 1974

Verwaltungsbezirk Industriegruppe	Betriebe	Tätige Personen	Verwaltungsbezirk Industriegruppe	Betriebe	Tätige Personen
noch: Regierungsbezirk Düsseldorf					
Krfr.St. Essen			Krfr.St. Krefeld		
Gesamtindustrie	582	71 397	Gesamtindustrie	441	53 617
davon			davon		
Bergbau	9	10 339	Industrie der Steine und Erden . . .	14	1 078
Mineralölverarbeitung	1	.	Eisenschaffende Industrie	3	.
Industrie der Steine und Erden . . .	22	894	NE-Metallindustrie	3	308
Eisenschaffende Industrie	3	1 592	Gießerei-Industrie	3	476
NE-Metallindustrie	3	1 891	Stahlverformung	7	.
Gießerei-Industrie	5	654	Stahlbau (einschl. Leichtmetallbau) .	20	2 736
Ziehereien und Kaltwalzwerke	2	.	Maschinenbau	47	8 853
Stahlverformung	16	737	Fahrzeugbau	2	.
Stahlbau (einschl. Leichtmetallbau) .	37	4 819	Elektrotechnische Industrie	18	.
Maschinenbau	51	8 642	Feinmechanische und optische sowie Uhrenindustrie	2	.
Fahrzeugbau	10	1 832	EEM-Industrie	13	435
Elektrotechnische Industrie	88	13 324	darunter		
Feinmechanische und optische sowie Uhrenindustrie	7	1 109	Stahlblechwarenindustrie	8	298
EEM-Industrie	38	3 336	Musikinstrumenten-, Spiel-, Schmuck- waren- und Sportgeräte-Industrie . .	2	.
darunter			Chemische und Kohlenwertstoff- industrie	30	.
Stahlblechwarenindustrie	17	338	Feinkeramische Industrie	1	.
Musikinstrumenten-, Spiel-, Schmuck- waren- und Sportgeräte-Industrie . .	4	.	Sägewerke und holzbearbeitende Industrie	1	.
Chemische und Kohlenwertstoff- industrie	43	3 103	Holzverarbeitende Industrie	13	198
Glasindustrie	4	.	Papier- und pappeverarbeitende Industrie	20	1 112
Sägewerke und holzbearbeitende Industrie	2	.	Druckerei- und Vervielfältigungs- industrie	51	1 000
Holzverarbeitende Industrie	21	997	Kunststoffverarbeitende Industrie . .	13	76
Holzschliff, Zellstoff, Papier- und pappezeugende Industrie	1	.	Gummi- und asbestverarbeitende Industrie	2	.
Papier- und pappeverarbeitende Industrie	7	210	Lederverarbeitende und Schuh- industrie	3	18
Druckerei- und Vervielfältigungs- industrie	82	5 460	Textilindustrie	58	5 065
Kunststoffverarbeitende Industrie . .	27	2 311	Bekleidungsindustrie	86	3 006
Gummi- und asbestverarbeitende Industrie	3	.	Nahrungs- und Genußmittelindustrie .	29	3 656
Lederverarbeitende und Schuh- industrie	6	95	darunter		
Textilindustrie	6	.	Süßwarenindustrie	5	442
Bekleidungsindustrie	40	1 565	Sonstige		25 600
Nahrungs- und Genußmittelindustrie .	44	2 813			
darunter					
Brauerei	3	868			
Sonstige		5 674			

noch: 3.4 Betriebe und tätige Personen nach Industriegruppen

Verwaltungsbezirk Industriegruppe	Betriebe	Tätige Personen	Verwaltungsbezirk Industriegruppe	Betriebe	Tätige Personen
--------------------------------------	----------	--------------------	--------------------------------------	----------	--------------------

noch: Regierungsbezirk Düsseldorf

Krfr.St. Leverkusen

Gesamtindustrie	71	52 617
davon		
Industrie der Steine und Erden	6	315
Eisenschaffende Industrie	2	.
Gießerei-Industrie	1	.
Stahlverformung	1	.
Stahlbau (einschl. Leichtmetallbau) .	9	1 817
Maschinenbau	3	689
Fahrzeugbau	1	.
Elektrotechnische Industrie	5	242
Feinmechanische und optische sowie Uhrenindustrie	2	.
ERM-Industrie	9	176
Chemische und Kohlenwertstoff- industrie	9	44 655
Büromaschinen, Datenverarbeitungs- geräte und -einrichtungen	1	.
Glasindustrie	1	.
Holzverarbeitende Industrie	2	.
Druckerei- und Vervielfältigungs- industrie	11	189
Kunststoffverarbeitende Industrie . .	3	60
Gummi- und asbestverarbeitende Industrie	1	.
Bekleidungsindustrie	1	.
Nahrungs- und Genußmittelindustrie .	3	.
Sonstige		4 474

Krfr.St. Mönchengladbach

Gesamtindustrie	284	22 630
davon		
Mineralölverarbeitung	2	.
Industrie der Steine und Erden	6	104
Gießerei-Industrie	4	82
Stahlverformung	4	.
Stahlbau (einschl. Leichtmetallbau) .	13	926
Maschinenbau	25	9 235
Fahrzeugbau	2	.
Schiffbau	2	.
Luftfahrzeugbau	2	.
Elektrotechnische Industrie	5	171
ERM-Industrie	6	8
Chemische und Kohlenwertstoff- industrie	7	65
Glasindustrie	1	.
Holzverarbeitende Industrie	4	68
Holzschliff, Zellstoff, Papier- und pappeerzeugende Industrie	1	.

noch: Krfr.St. Mönchengladbach

Papier- und pappeverarbeitende Industrie	6	65
Druckerei- und Vervielfältigungs- industrie	30	1 479
Kunststoffverarbeitende Industrie . .	6	.
Lederverarbeitende und Schuh- industrie	3	35
Textilindustrie	61	5 606
Bekleidungsindustrie	79	3 512
Nahrungs- und Genußmittelindustrie .	15	185
Sonstige		1 089

Krfr.St. Mülheim a.d.Ruhr

Gesamtindustrie	248	28 729
davon		
Mineralölverarbeitung	2	.
Industrie der Steine und Erden	8	193
Eisenschaffende Industrie	1	.
NE-Metallindustrie	1	.
Gießerei-Industrie	2	.
Ziehereien und Kaltwalzwerke	2	.
Stahlverformung	7	87
Stahlbau (einschl. Leichtmetallbau) .	16	539
Maschinenbau	33	7 694
Fahrzeugbau	2	.
Elektrotechnische Industrie	16	1 332
Feinmechanische und optische sowie Uhrenindustrie	1	.
ERM-Industrie	9	78
Musikinstrumenten-, Spiel-, Schmuck- waren- und Sportgeräte-Industrie . .	1	.
Chemische und Kohlenwertstoff- industrie	11	389
Büromaschinen, Datenverarbeitungs- geräte und -einrichtungen	1	.
Feinkeramische Industrie	1	.
Sägewerke und holzbearbeitende Industrie	1	.
Holzverarbeitende Industrie	7	235
Papier- und pappeverarbeitende Industrie	2	.
Druckerei- und Vervielfältigungs- industrie	36	450
Kunststoffverarbeitende Industrie . .	16	514
Gummi- und asbestverarbeitende Industrie	2	.
Ledererzeugende Industrie	6	649
Lederverarbeitende und Schuh- industrie	18	505
Textilindustrie	4	46
Bekleidungsindustrie	16	393
Nahrungs- und Genußmittelindustrie .	26	2 801
Sonstige		12 824

in den kreisfreien Städten und Kreisen Ende September 1974

Verwaltungsbezirk Industriegruppe	Betriebe	Tätige Personen	Verwaltungsbezirk Industriegruppe	Betriebe	Tätige Personen
--------------------------------------	----------	--------------------	--------------------------------------	----------	--------------------

noch: Regierungsbezirk Düsseldorf

Krfr.St. Neuss

Krfr.St. Oberhausen

Gesamtindustrie	155	24 344	Gesamtindustrie	131	34 998
davon			davon		
Industrie der Steine und Erden . . .	13	1 244	Bergbau	9	6 152
NE-Metallindustrie	1	.	Mineralölverarbeitung	1	.
Gießerei-Industrie	2	.	Industrie der Steine und Erden . . .	13	638
Ziehereien und Kaltwalzwerke	3	945	Eisenschaffende Industrie	2	.
Stahlverformung	9	2 228	NE-Metallindustrie	1	.
Stahlbau (einschl. Leichtmetallbau) .	10	774	Gießerei-Industrie	4	289
Maschinenbau	19	5 542	Ziehereien und Kaltwalzwerke	2	.
Fahrzeugbau	1	.	Stahlverformung	4	.
Luftfahrzeugbau	1	.	Stahlbau (einschl. Leichtmetallbau) .	11	.
Elektrotechnische Industrie	5	940	Maschinenbau	11	.
Feinmechanische und optische sowie Uhrenindustrie	2	.	Fahrzeugbau	1	.
EBM-Industrie	11	327	Elektrotechnische Industrie	6	148
darunter			EBM-Industrie	5	.
Stahlblechwarenindustrie	3	78	Chemische und Kohlenwertstoff- industrie	12	.
Chemische und Kohlenwertstoff- industrie	6	.	Glasindustrie	2	.
Feinkeramische Industrie	1	.	Sägewerke und holzbearbeitende Industrie	2	.
Sägewerke und holzbearbeitende Industrie	2	.	Holzverarbeitende Industrie	6	181
Holzverarbeitende Industrie	4	52	Druckerei- und Vervielfältigungs- industrie	15	220
Holzschliff, Zellstoff, Papier- und pappeerzeugende Industrie	1	.	Kunststoffverarbeitende Industrie . .	4	62
Papier- und pappeverarbeitende Industrie	5	.	Lederverarbeitende und Schuh- industrie	2	.
Druckerei- und Vervielfältigungs- industrie	16	297	Bekleidungsindustrie	7	310
Kunststoffverarbeitende Industrie . .	5	850	Nahrungs- und Genußmittelindustrie .	11	403
Gummi- und asbestverarbeitende Industrie	1	.	darunter		
Textilindustrie	2	.	Brotindustrie	3	196
Bekleidungsindustrie	9	250	Spirituosenindustrie	3	45
Nahrungs- und Genußmittelindustrie .	26	2 269	Sonstige		26 595
darunter					
Obst- und gemüseverarbeitende Industrie	4	173			
Ölmühlenindustrie	3	544			
Futtermittelindustrie	3	251			
Sonstige		8 626			

noch: 3.4 Betriebe und tätige Personen nach Industriegruppen

Verwaltungsbezirk Industriegruppe	Betriebe	Tätige Personen	Verwaltungsbezirk Industriegruppe	Betriebe	Tätige Personen
--------------------------------------	----------	--------------------	--------------------------------------	----------	--------------------

noch: Regierungsbezirk Düsseldorf

Krfr.St. Remscheid

Gesamtindustrie	758	35 421
davon		
Industrie der Steine und Erden . . .	7	79
Eisenschaffende Industrie	10	1 505
Gießerei-Industrie	9	.
Ziehereien und Kaltwalzwerke	2	.
Stahlverformung	62	3 112
Stahlbau (einschl. Leichtmetallbau) .	6	59
Maschinenbau	130	8 398
Fahrzeugbau	2	.
Elektrotechnische Industrie	15	1 252
Feinmechanische und optische sowie Uhrenindustrie	9	318
EM-Industrie	351	13 196
darunter		
Werkzeugindustrie	318	8 996
Schloß- und Beschlagindustrie . . .	9	1 474
Musikinstrumenten-, Spiel-, Schmuck- waren- und Sportgeräte-Industrie . .	4	152
Chemische und Kohlenwertstoff- industrie	9	299
Feinkeramische Industrie	5	29
Glasindustrie	1	.
Holzverarbeitende Industrie	17	233
Papier- und pappeverarbeitende Industrie	6	185
Druckerei- und Vervielfältigungs- industrie	35	550
Kunststoffverarbeitende Industrie . .	18	185
Gummi- und asbestverarbeitende Industrie	3	28
Lederverarbeitende und Schuh- industrie	12	329
Textilindustrie	35	1 375
Bekleidungsindustrie	3	.
Nahrungs- und Genußmittelindustrie .	7	679
Sonstige		3 458

Krfr.St. Rheydt

Gesamtindustrie	242	18 370
davon		
Industrie der Steine und Erden . . .	6	39
NE-Metallindustrie	2	.
Gießerei-Industrie	3	36
Stahlverformung	4	27
Stahlbau (einschl. Leichtmetallbau) .	8	139
Maschinenbau	22	3 573
Fahrzeugbau	2	.
Elektrotechnische Industrie	10	5 194
EM-Industrie	8	127
Chemische und Kohlenwertstoff- industrie	13	136
Holzverarbeitende Industrie	4	27
Papier- und pappeverarbeitende Industrie	6	583
Druckerei- und Vervielfältigungs- industrie	25	461
Kunststoffverarbeitende Industrie . .	7	141
Ledererzeugende Industrie	1	.
Lederverarbeitende und Schuh- industrie	4	55
Textilindustrie	62	5 464
Bekleidungsindustrie	52	1 971
Nahrungs- und Genußmittelindustrie .	3	68
Sonstige		329

Krfr.St. Solingen

Gesamtindustrie	1 192	36 209
davon		
Mineralölverarbeitung	1	.
Industrie der Steine und Erden . . .	5	38
Eisenschaffende Industrie	2	.
Gießerei-Industrie	26	2 793
Ziehereien und Kaltwalzwerke	8	1 279
Stahlverformung	99	2 103
Stahlbau (einschl. Leichtmetallbau) .	8	164

in den kreisfreien Städten und Kreisen Ende September 1974

Verwaltungsbezirk Industriegruppe	Betriebe	Tätige Personen	Verwaltungsbezirk Industriegruppe	Betriebe	Tätige Personen
noch: Regierungsbezirk Düsseldorf					
noch: Krfr.St. Solingen			noch: Krfr.St. Wuppertal		
Maschinenbau	90	4 192	Ziehereien und Kaltwalzwerke	2	.
Fahrzeugbau	8	.	Stahlverformung	85	2 388
Elektrotechnische Industrie	36	3 659	Stahlbau (einschl. Leichtmetallbau)	29	749
Feinmechanische und optische sowie Uhrenindustrie	28	1 343	Maschinenbau	147	11 869
EEM-Industrie	631	14 023	Fahrzeugbau	10	1 891
darunter			Luftfahrzeugbau	1	.
Werkzeugindustrie	52	1 070	Elektrotechnische Industrie	58	11 017
Schneidwaren- und Besteckindustrie	480	9 504	Feinmechanische und optische sowie Uhrenindustrie	9	145
Metallwarenindustrie	13	223	EEM-Industrie	259	11 208
Musikinstrumenten-, Spiel-, Schmuck- waren- und Sportgeräte-Industrie	1	.	darunter		
Chemische und Kohlenwertstoff- industrie	24	608	Werkzeugindustrie	149	4 039
Feinkeramische Industrie	13	56	Schloß- und Beschlagindustrie	19	2 026
Glasindustrie	3	75	Metallkurzwarenindustrie	21	2 430
Holzverarbeitende Industrie	28	364	Musikinstrumenten-, Spiel-, Schmuck- waren- und Sportgeräte-Industrie	3	.
Holzschliff, Zellstoff, Papier- und pappezeugende Industrie	1	.	Chemische und Kohlenwertstoff- industrie	42	11 624
Papier- und pappeverarbeitende Industrie	21	354	Büromaschinen, Datenverarbeitungs- geräte und -einrichtungen	3	260
Druckerei- und Vervielfältigungs- industrie	39	651	Feinkeramische Industrie	4	123
Kunststoffverarbeitende Industrie	49	607	Glasindustrie	3	14
Gummi- und asbestverarbeitende Industrie	3	39	Sägewerke und holzbearbeitende Industrie	1	.
Lederverarbeitende und Schuh- industrie	29	324	Holzverarbeitende Industrie	47	855
Textilindustrie	10	437	Papier- und pappeverarbeitende Industrie	46	2 868
Bekleidungsindustrie	12	236	Druckerei- und Vervielfältigungs- industrie	101	2 399
Nahrungs- und Genußmittelindustrie	17	778	Kunststoffverarbeitende Industrie	48	2 149
darunter			Gummi- und asbestverarbeitende Industrie	12	1 575
Brotindustrie	4	122	Lederverarbeitende und Schuh- industrie	20	235
Sonstige		2 086	Textilindustrie	356	9 470
Krfr.St. Wuppertal			Bekleidungsindustrie	100	2 860
Gesamtindustrie	1 450	78 673	Nahrungs- und Genußmittelindustrie	36	2 692
davon			darunter		
Industrie der Steine und Erden	10	99	Brotindustrie	5	479
Eisenschaffende Industrie	3	434	Brauerei	4	1 368
NE-Metallindustrie	5	933	Sonstige		373
Gießerei-Industrie	10	443			

noch: 3.4 Betriebe und tätige Personen nach Industriegruppen

Verwaltungsbezirk Industriegruppe	Betriebe	Tätige Personen	Verwaltungsbezirk Industriegruppe	Betriebe	Tätige Personen
--------------------------------------	----------	--------------------	--------------------------------------	----------	--------------------

noch: Regierungsbezirk Düsseldorf

Kreis Dinslaken

Kreis Düsseldorf-Mettmann

Gesamtindustrie	111	22 298	Gesamtindustrie	1 291	74 929
davon			davon		
Bergbau	5	8 515	Industrie der Steine und Erden . . .	47	3 836
Mineralölverarbeitung	2	.	Eisenschaffende Industrie	2	.
Industrie der Steine und Erden . . .	19	459	NE-Metallindustrie	3	1 586
Eisenschaffende Industrie	3	2 061	Gießerei-Industrie	72	10 482
NE-Metallindustrie	2	.	Ziehereien und Kaltwalzwerke	5	317
Gießerei-Industrie	1	.	Stahlverformung	163	4 268
Ziehereien und Kaltwalzwerke	2	.	Stahlbau (einschl. Leichtmetallbau) .	36	4 499
Stahlbau (einschl. Leichtmetallbau) .	25	4 094	Maschinenbau	199	9 519
Maschinenbau	11	773	Fahrzeugbau	8	1 553
Schiffbau	1	.	Schiffbau	1	.
Elektrotechnische Industrie	5	.	Elektrotechnische Industrie	70	5 895
EEM-Industrie	6	906	Feinmechanische und optische sowie Uhrenindustrie	10	416
Chemische und Kohlenwertstoff- industrie	1	.	EEM-Industrie	346	17 122
Sägewerke und holzbearbeitende Industrie	1	.	darunter		
Holzverarbeitende Industrie	5	.	Schloß- und Beschlagindustrie . . .	200	10 949
Holzschliff, Zellstoff, Papier- und pappeerzeugende Industrie	1	.	Metallwarenindustrie	12	1 559
Druckerei- und Vervielfältigungs- industrie	5	48	Musikinstrumenten-, Spiel-, Schmuck- waren- und Sportgeräte-Industrie . .	3	162
Kunststoffverarbeitende Industrie . .	3	.	Chemische und Kohlenwertstoff- industrie	35	3 784
Lederverarbeitende und Schuh- industrie	3	425	Feinkeramische Industrie	6	707
Bekleidungsindustrie	6	346	Glasindustrie	2	.
Nahrungs- und Genußmittelindustrie .	4	82	Sägewerke und holzbearbeitende Industrie	2	.
Sonstige		4 589	Holzverarbeitende Industrie	35	727
			Holzschliff, Zellstoff, Papier- und pappeerzeugende Industrie	5	468
			Papier- und pappeerarbeitende Industrie	22	1 314
			Druckerei- und Vervielfältigungs- industrie	61	593
			Kunststoffverarbeitende Industrie . .	50	1 537
			Gummi- und asbestverarbeitende Industrie	3	.
			Ledererzeugende Industrie	1	.
			Lederverarbeitende und Schuh- industrie	8	84
			Textilindustrie	38	3 117
			Bekleidungsindustrie	33	467
			Nahrungs- und Genußmittelindustrie .	25	1 090
			Sonstige		1 386

in den kreisfreien Städten und Kreisen Ende September 1974

Verwaltungsbezirk Industriegruppe	Betriebe	Tätige Personen	Verwaltungsbezirk Industriegruppe	Betriebe	Tätige Personen
noch: Regierungsbezirk Düsseldorf					
Kreis Geldern			Kreis Grevenbroich		
Gesamtindustrie	151	6 144	Gesamtindustrie	375	38 510
davon			davon		
Industrie der Steine und Erden . . .	15	183	Bergbau	3	2 232
Stahlbau (einschl. Leichtmetallbau) .	13	308	Industrie der Steine und Erden . . .	40	716
Maschinenbau	6	89	Eisenschaffende Industrie	1	.
Elektrotechnische Industrie	4	593	NE-Metallindustrie	6	2 828
Feinmechanische und optische sowie Uhrenindustrie	2	.	Gießerei-Industrie	2	.
ERM-Industrie	17	252	Ziehereien und Kaltwalzwerke	2	.
darunter			Stahlverformung	8	22
Metallwarenindustrie	10	163	Stahlbau (einschl. Leichtmetallbau) .	17	644
Musikinstrumenten-, Spiel-, Schmuck- waren- und Sportgeräte-Industrie . .	2	.	Maschinenbau	38	3 002
Chemische und Kohlenwertstoff- industrie	7	123	Fahrzeugbau	1	.
Glasindustrie	1	.	Schiffbau	1	.
Sägewerke und holzbearbeitende Industrie	5	.	Elektrotechnische Industrie	14	622
Holzverarbeitende Industrie	15	208	Feinmechanische und optische sowie Uhrenindustrie	1	.
Papier- und pappeverarbeitende Industrie	3	.	ERM-Industrie	28	3 037
Druckerei- und Vervielfältigungs- industrie	10	400	Musikinstrumenten-, Spiel-, Schmuck- waren- und Sportgeräte-Industrie . .	1	.
Kunststoffverarbeitende Industrie . .	9	244	Chemische und Kohlenwertstoff- industrie	18	.
Ledererzeugende Industrie	1	.	Feinkeramische Industrie	2	.
Lederverarbeitende und Schuh- industrie	5	417	Glasindustrie	1	.
Textilindustrie	7	354	Sägewerke und holzbearbeitende Industrie	2	.
Bekleidungsindustrie	13	511	Holzverarbeitende Industrie	19	344
Nahrungs- und Genußmittelindustrie .	16	1 330	Papier- und pappeverarbeitende Industrie	9	224
darunter			Druckerei- und Vervielfältigungs- industrie	29	178
Obst- und gemüseverarbeitende Industrie	3	751	Kunststoffverarbeitende Industrie . .	21	1 057
Sonstige	1	132	Gummi- und asbestverarbeitende Industrie	3	11
			Ledererzeugende Industrie	1	.
			Lederverarbeitende und Schuh- industrie	4	128
			Textilindustrie	20	1 512
			Bekleidungsindustrie	46	1 237
			Nahrungs- und Genußmittelindustrie .	37	2 166
			darunter		
			Obst- und gemüseverarbeitende Industrie	13	914
			Sonstige		18 550

noch: 3.4 Betriebe und tätige Personen nach Industriegruppen

Verwaltungsbezirk Industriegruppe	Betriebe	Tätige Personen	Verwaltungsbezirk Industriegruppe	Betriebe	Tätige Personen
--------------------------------------	----------	--------------------	--------------------------------------	----------	--------------------

noch: Regierungsbezirk Düsseldorf

Kreis Kempen-Krefeld

Gesamtindustrie	573	32 993
davon		
Industrie der Steine und Erden . . .	45	787
Eisenschaffende Industrie	1	.
NE-Metallindustrie	1	.
Gießerei-Industrie	10	572
Ziehereien und Kaltwalzwerke	8	1 206
Stahlverformung	13	84
Stahlbau (einschl. Leichtmetallbau) .	13	607
Maschinenbau	59	4 087
Fahrzeugbau	2	.
Elektrotechnische Industrie	32	1 789
Feinmechanische und optische sowie Uhrenindustrie	3	219
EBM-Industrie	23	1 305
Musikinstrumenten-, Spiel-, Schmuck- waren- und Sportgeräte-Industrie . .	2	.
Chemische und Kohlenwertstoff- industrie	25	1 242
Feinkeramische Industrie	3	10
Holzverarbeitende Industrie	30	523
Holzschliff, Zellstoff, Papier- und pappeverzeugende Industrie	3	245
Papier- und pappeverarbeitende Industrie	11	1 034
Druckerei- und Vervielfältigungs- industrie	36	770
Kunststoffverarbeitende Industrie . .	26	1 262
Gummi- und asbestverarbeitende Industrie	4	.
Ledererzeugende Industrie	1	.
Lederverarbeitende und Schuh- industrie	13	567
Textilindustrie	98	9 629
Bekleidungsindustrie	75	2 110
Nahrungs- und Genußmittelindustrie .	36	1 969
darunter		
Obst- und gemüseverarbeitende Industrie	5	223
Brauerei	5	684
Sonstige		2 976

Kreis Kleve

Gesamtindustrie	139	9 098
davon		
Industrie der Steine und Erden . . .	15	191
Stahlverformung	1	.
Stahlbau (einschl. Leichtmetallbau) .	4	339
Maschinenbau	7	448
Fahrzeugbau	3	421
Elektrotechnische Industrie	1	.
Feinmechanische und optische sowie Uhrenindustrie	1	.

noch: Kreis Kleve

EBM-Industrie	9	368
darunter		
Stahlblechwarenindustrie	5	323
Musikinstrumenten-, Spiel-, Schmuck- waren- und Sportgeräte-Industrie . .	1	.
Chemische und Kohlenwertstoff- industrie	7	50
Feinkeramische Industrie	1	.
Sägewerke und holzbearbeitende Industrie	1	.
Holzverarbeitende Industrie	5	113
Papier- und pappeverarbeitende Industrie	1	.
Druckerei- und Vervielfältigungs- industrie	11	268
Kunststoffverarbeitende Industrie . .	7	168
Ledererzeugende Industrie	2	.
Lederverarbeitende und Schuh- industrie	23	1 961
Textilindustrie	10	871
Bekleidungsindustrie	5	69
Nahrungs- und Genußmittelindustrie .	24	3 650
darunter		
Süßwarenindustrie	4	1 156
Sonstige		141

Kreis Moers

Gesamtindustrie	292	54 336
davon		
Bergbau	11	18 640
Mineralölverarbeitung	1	.
Industrie der Steine und Erden . . .	45	1 205
Eisenschaffende Industrie	1	.
Gießerei-Industrie	1	.
Ziehereien und Kaltwalzwerke	2	.
Stahlverformung	5	14
Stahlbau (einschl. Leichtmetallbau) .	18	.
Maschinenbau	33	3 662
Fahrzeugbau	2	.
Schiffbau	2	.
Luftfahrzeugbau	2	.
Elektrotechnische Industrie	12	.
Feinmechanische und optische sowie Uhrenindustrie	3	98
EBM-Industrie	12	640
darunter		
Stahlblechwarenindustrie	6	239
Musikinstrumenten-, Spiel-, Schmuck- waren- und Sportgeräte-Industrie . .	1	.
Chemische und Kohlenwertstoff- industrie	19	4 781
Glasindustrie	1	.
Sägewerke und holzbearbeitende Industrie	2	.
Holzverarbeitende Industrie	19	866

noch: 3.4 Betriebe und tätige Personen nach Industriegruppen

Verwaltungsbezirk Industriegruppe	Betriebe	Tätige Personen	Verwaltungsbezirk Industriegruppe	Betriebe	Tätige Personen
Regierungsbezirk Köln					
Krfr.St. Aachen			Krfr.St. Bonn		
Gesamtindustrie	334	32 711	Gesamtindustrie	326	21 808
davon			davon		
Mineralölverarbeitung	1	.	Mineralölverarbeitung	1	.
Industrie der Steine und Erden . . .	15	215	Industrie der Steine und Erden . . .	20	751
Gießerei-Industrie	3	289	NE-Metallindustrie	3	1 929
Ziehereien und Kaltwalzwerke	1	.	Gießerei-Industrie	4	499
Stahlverformung	6	75	Stahlverformung	5	.
Stahlbau (einschl. Leichtmetallbau) .	12	1 632	Stahlbau (einschl. Leichtmetallbau) .	8	291
Maschinenbau	37	4 996	Maschinenbau	32	1 780
Fahrzeugbau	3	272	Fahrzeugbau	3	319
Elektrotechnische Industrie	26	5 814	Elektrotechnische Industrie	20	3 021
Feinmechanische und optische sowie Uhrenindustrie	5	.	Feinmechanische und optische sowie Uhrenindustrie	9	290
EBM-Industrie	23	1 631	EBM-Industrie	28	1 134
darunter			darunter		
Metallkurzwarenindustrie	7	1 219	Stahlblechwarenindustrie	9	508
Musikinstrumenten-, Spiel-, Schmuck- waren- und Sportgeräte-Industrie . .	4	11	Metallkurzwarenindustrie	4	123
Chemische und Kohlenwertstoff- industrie	19	415	Musikinstrumenten-, Spiel-, Schmuck- waren- und Sportgeräte-Industrie . .	4	.
Glasindustrie	8	2 290	Chemische und Kohlenwertstoff- industrie	32	2 175
Sägewerke und holzbearbeitende Industrie	4	42	Feinkeramische Industrie	4	1 445
Holzverarbeitende Industrie	10	133	Glasindustrie	4	.
Papier- und pappeverarbeitende Industrie	11	321	Sägewerke und holzbearbeitende Industrie	2	15
Druckerei- und Vervielfältigungs- industrie	29	539	Holzverarbeitende Industrie	9	74
Kunststoffverarbeitende Industrie . .	11	310	Papier- und pappeverarbeitende Industrie	12	582
Gummi- und asbestverarbeitende Industrie	5	3 392	Druckerei- und Vervielfältigungs- industrie	67	1 902
Ledererzeugende Industrie	1	.	Kunststoffverarbeitende Industrie . .	12	1 081
Lederverarbeitende und Schuh- industrie	3	8	Gummi- und asbestverarbeitende Industrie	3	.
Textilindustrie	42	2 083	Lederverarbeitende und Schuh- industrie	4	31
Bekleidungsindustrie	27	1 041	Textilindustrie	5	.
Nahrungs- und Genußmittelindustrie .	28	5 902	Bekleidungsindustrie	13	205
Sonstige		1 300	Nahrungs- und Genußmittelindustrie .	22	2 794
			darunter		
			Brotindustrie	3	273
			Süßwarenindustrie	3	1 648
			Sonstige		1 490

in den kreisfreien Städten und Kreisen Ende September 1974

Verwaltungsbezirk Industriegruppe	Betriebe	Tätige Personen	Verwaltungsbezirk Industriegruppe	Betriebe	Tätige Personen
--------------------------------------	----------	--------------------	--------------------------------------	----------	--------------------

noch: Regierungsbezirk Köln

Krfr.St. Köln

Kreis Aachen

Gesamtindustrie	1 004	131 339	Gesamtindustrie	306	41 194
davon			davon		
Bergbau	1	1 408	Bergbau	9	10 258
Mineralölverarbeitung	4	622	Industrie der Steine und Erden . . .	40	801
Industrie der Steine und Erden . . .	46	1 024	Eisenschaffende Industrie	2	.
Eisenschaffende Industrie	3	.	NE-Metallindustrie	6	1 393
NE-Metallindustrie	5	69	Gießerei-Industrie	11	1 014
Gießerei-Industrie	8	.	Stahlverformung	14	671
Ziehereien und Kaltwalzwerke	7	.	Stahlbau (einschl. Leichtmetallbau) .	13	1 009
Stahlverformung	20	666	Maschinenbau	23	1 201
Stahlbau (einschl. Leichtmetallbau) .	50	4 529	Fahrzeugbau	3	15
Maschinenbau	90	25 118	Elektrotechnische Industrie	13	2 430
Fahrzeugbau	11	.	Feinmechanische und optische sowie Uhrenindustrie	3	.
Schiffbau	2	.	EBM-Industrie	20	6 778
Elektrotechnische Industrie	93	19 153	darunter		
Feinmechanische und optische sowie Uhrenindustrie	13	455	Stahlblechwarenindustrie	7	6 510
EBM-Industrie	62	1 940	Metallwarenindustrie	8	603
darunter			Musikinstrumenten-, Spiel-, Schmuck- waren- und Sportgeräte-Industrie . .	4	13
Stahlblechwarenindustrie	35	550	Chemische und Kohlenwertstoff- industrie	89	18 061
Metallwarenindustrie	8	603	Büromaschinen, Datenverarbeitungs- geräte und -einrichtungen	2	.
Musikinstrumenten-, Spiel-, Schmuck- waren- und Sportgeräte-Industrie . .	4	13	Feinkeramische Industrie	3	9
Chemische und Kohlenwertstoff- industrie	89	18 061	Glasindustrie	4	23
Büromaschinen, Datenverarbeitungs- geräte und -einrichtungen	2	.	Stgwerke und holzbearbeitende Industrie	6	147
Feinkeramische Industrie	3	9	Holzverarbeitende Industrie	45	641
Glasindustrie	4	23	Holzschliff, Zellstoff, Papier- und pappeerzeugende Industrie	1	.
Stgwerke und holzbearbeitende Industrie	6	147	Papier- und pappeverarbeitende Industrie	24	1 059
Holzverarbeitende Industrie	45	641	Druckerei- und Vervielfältigungs- industrie	180	5 721
Holzschliff, Zellstoff, Papier- und pappeerzeugende Industrie	1	.	Kunststoffverarbeitende Industrie . .	38	1 089
Papier- und pappeverarbeitende Industrie	24	1 059	Gummi- und asbestverarbeitende Industrie	7	3 206
Druckerei- und Vervielfältigungs- industrie	180	5 721	Ledererzeugende Industrie	3	.
Kunststoffverarbeitende Industrie . .	38	1 089	Lederverarbeitende und Schuh- industrie	21	185
Gummi- und asbestverarbeitende Industrie	7	3 206	Textilindustrie	11	102
Ledererzeugende Industrie	3	.	Bekleidungsindustrie	73	2 369
Lederverarbeitende und Schuh- industrie	21	185	Nahrungs- und Genußmittelindustrie .	78	6 024
Textilindustrie	11	102	darunter		
Bekleidungsindustrie	73	2 369	Brotindustrie	7	947
Nahrungs- und Genußmittelindustrie .	78	6 024	Brauerei	10	797
darunter			Sonstige	36	706
Brotindustrie	7	947			
Brauerei	10	797			
Sonstige	36	706			

Kreis Aachen

noch: 3.4 Betriebe und tätige Personen nach Industriegruppen

Verwaltungsbezirk Industriegruppe	Betriebe	Tätige Personen	Verwaltungsbezirk Industriegruppe	Betriebe	Tätige Personen
noch: Regierungsbezirk Köln					
Kreis Bergheim (Erft)			Kreis Düren		
Gesamtindustrie	138	12 469	Gesamtindustrie	326	31 164
davon			davon		
Bergbau	7	5 273	Bergbau	3	4 110
Industrie der Steine und Erden . . .	21	226	Industrie der Steine und Erden . . .	31	326
Ziehereien und Kaltwalzwerke	3	65	NE-Metallindustrie	2	.
Stahlverformung	5	215	Gießerei-Industrie	1	.
Stahlbau (einschl. Leichtmetallbau) .	8	197	Ziehereien und Kaltwalzwerke	3	706
Maschinenbau	11	380	Stahlverformung	4	.
Fahrzeugbau	2	.	Stahlbau (einschl. Leichtmetallbau) .	19	367
Elektrotechnische Industrie	6	416	Maschinenbau	36	3 215
EBM-Industrie	6	491	Fahrzeugbau	1	.
Musikinstrumenten-, Spiel-, Schmuck- waren- und Sportgeräte-Industrie . .	1	.	Elektrotechnische Industrie	11	786
Chemische und Kohlenwertstoff- industrie	4	1 208	Feinmechanische und optische sowie Uhrenindustrie	2	.
Glasindustrie	2	.	EBM-Industrie	14	505
Sägewerke und holzbearbeitende Industrie	3	23	Chemische und Kohlenwertstoff- industrie	8	1 139
Holzverarbeitende Industrie	5	349	Feinkeramische Industrie	1	.
Papier- und pappeverarbeitende Industrie	3	44	Glasindustrie	2	.
Druckerei- und Vervielfältigungs- industrie	13	240	Sägewerke und holzbearbeitende Industrie	20	275
Kunststoffverarbeitende Industrie . .	13	489	Holzverarbeitende Industrie	11	229
Gummi- und asbestverarbeitende Industrie	2	.	Holzschliff, Zellstoff, Papier- und pappeerzeugende Industrie	15	4 064
Textilindustrie	2	.	Papier- und pappeverarbeitende Industrie	40	5 363
Bekleidungsindustrie	5	139	Druckerei- und Vervielfältigungs- industrie	21	293
Nahrungs- und Genußmittelindustrie .	16	1 050	Kunststoffverarbeitende Industrie . .	22	1 325
Sonstige		1 664	Gummi- und asbestverarbeitende Industrie	3	82
			Ledererzeugende Industrie	1	.
			Lederverarbeitende und Schuh- industrie	3	48
			Textilindustrie	16	2 875
			Bekleidungsindustrie	13	213
			Nahrungs- und Genußmittelindustrie .	23	1 414
			darunter		
			Zuckerindustrie	3	693
			Sonstige		3 829

in den kreisfreien Städten und Kreisen Ende September 1974

Verwaltungsbezirk Industriegruppe	Betriebe	Tätige Personen	Verwaltungsbezirk Industriegruppe	Betriebe	Tätige Personen
noch: Regierungsbezirk Köln					
Kreis Euskirchen			Kreis Heinsberg		
Gesamtindustrie	259	13 631	Gesamtindustrie	318	24 091
davon			davon		
Bergbau	1	9	Bergbau	2	4 026
Industrie der Steine und Erden . . .	36	1 190	Industrie der Steine und Erden . . .	41	654
Eisenschaffende Industrie	3	1 190	Gießerei-Industrie	1	.
Gießerei-Industrie	1	.	Ziehereien und Kaltwalzwerke	4	298
Ziehereien und Kaltwalzwerke	2	.	Stahlverformung	9	42
Stahlverformung	6	113	Stahlbau (einschl. Leichtmetallbau) .	6	87
Stahlbau (einschl. Leichtmetallbau) .	9	162	Maschinenbau	17	3 865
Maschinenbau	18	1 543	Fahrzeugbau	2	.
Fahrzeugbau	1	.	Luftfahrzeugbau	1	.
Luftfahrzeugbau	1	.	Elektrotechnische Industrie	5	.
Elektrotechnische Industrie	12	1 612	EBM-Industrie	11	279
Feinmechanische und optische sowie Uhrenindustrie	1	.	Chemische und Kohlenwertstoff- industrie	5	.
EBM-Industrie	13	704	Feinkeramische Industrie	1	.
Musikinstrumenten-, Spiel-, Schmuck- waren- und Sportgeräte-Industrie . .	3	.	Sägewerke und holzverarbeitende Industrie	3	11
Chemische und Kohlenwertstoff- industrie	11	199	Holzverarbeitende Industrie	20	736
Feinkeramische Industrie	1	.	Papier- und pappeverarbeitende Industrie	1	.
Glasindustrie	14	793	Druckerei- und Vervielfältigungs- industrie	11	128
Sägewerke und holzbearbeitende Industrie	19	175	Kunststoffverarbeitende Industrie . .	19	368
Holzverarbeitende Industrie	20	489	Gummi- und asbestverarbeitende Industrie	1	.
Holzschliff, Zellstoff, Papier- und pappeerzeugende Industrie	4	209	Ledererzeugende Industrie	3	89
Papier- und pappeverarbeitende Industrie	10	1 312	Lederverarbeitende und Schuh- industrie	26	1 096
Druckerei- und Vervielfältigungs- industrie	5	37	Textilindustrie	49	2 028
Kunststoffverarbeitende Industrie . .	14	339	Bekleidungsindustrie	61	2 760
Gummi- und asbestverarbeitende Industrie	2	.	Nahrungs- und Genußmittelindustrie .	20	583
Ledererzeugende Industrie	1	.	Sonstige	7	041
Lederverarbeitende und Schuh- industrie	1	.			
Textilindustrie	10	676			
Bekleidungsindustrie	26	1 086			
Nahrungs- und Genußmittelindustrie .	14	1 181			
Sonstige		612			

noch: 3.4 Betriebe und tätige Personen nach Industriegruppen

Verwaltungsbezirk Industriegruppe	Betriebe	Tätige Personen	Verwaltungsbezirk Industriegruppe	Betriebe	Tätige Personen
--------------------------------------	----------	--------------------	--------------------------------------	----------	--------------------

noch: Regierungsbezirk Köln

Kreis Köln

Oberbergischer Kreis

Gesamtindustrie	326	36 293	Gesamtindustrie	449	27 742
davon			davon		
Bergbau	8	3 726	Industrie der Steine und Erden . . .	30	239
Mineralölverarbeitung	2	.	Eisenschaffende Industrie	4	1 305
Industrie der Steine und Erden . . .	47	1 684	NE-Metallindustrie	3	168
NE-Metallindustrie	2	.	Gießerei-Industrie	9	.
Gießerei-Industrie	4	.	Ziehereien und Kaltwalzwerke	6	318
Ziehereien und Kaltwalzwerke	2	.	Stahlverformung	38	803
Stahlverformung	6	109	Stahlbau (einschl. Leichtmetallbau) .	20	.
Stahlbau (einschl. Leichtmetallbau) .	35	2 133	Maschinenbau	48	1 966
Maschinenbau	34	3 489	Fahrzeugbau	6	4 263
Fahrzeugbau	3	66	Elektrotechnische Industrie	32	2 944
Elektrotechnische Industrie	22	832	Feinmechanische und optische sowie Uhrenindustrie	2	.
Feinmechanische und optische sowie Uhrenindustrie	3	35	EBM-Industrie	48	2 968
EBM-Industrie	23	1 636	darunter		
darunter			Stahlblechwarenindustrie	23	1 756
Stahlblechwarenindustrie	9	649	Musikinstrumenten-, Spiel-, Schmuck- waren- und Sportgeräte-Industrie . .	2	.
Schloß- und Beschlagindustrie . . .	2	723	Chemische und Kohlenwertstoff- industrie	9	94
Musikinstrumenten-, Spiel-, Schmuck- waren- und Sportgeräte-Industrie . .	2	.	Feinkeramische Industrie	2	.
Chemische und Kohlenwertstoff- industrie	31	11 991	Sägewerke und holzbearbeitende Industrie	10	77
Feinkeramische Industrie	4	1 274	Holzverarbeitende Industrie	27	553
Glasindustrie	1	.	Holzschliff, Zellstoff, Papier- und pappeerzeugende Industrie	2	.
Holzverarbeitende Industrie	7	118	Papier- und pappeverarbeitende Industrie	7	1 051
Papier- und pappeverarbeitende Industrie	9	690	Druckerei- und Vervielfältigungs- industrie	21	240
Druckerei- und Vervielfältigungs- industrie	22	318	Kunststoffverarbeitende Industrie . .	48	1 757
Kunststoffverarbeitende Industrie . .	19	1 094	Gummi- und asbestverarbeitende Industrie	3	.
Gummi- und asbestverarbeitende Industrie	2	.	Ledererzeugende Industrie	2	.
Lederverarbeitende und Schuh- industrie	3	84	Lederverarbeitende und Schuh- industrie	16	790
Textilindustrie	3	44	Textilindustrie	30	1 389
Bekleidungsindustrie	19	373	Bekleidungsindustrie	18	723
Nahrungs- und Genußmittelindustrie .	13	538	Nahrungs- und Genußmittelindustrie .	6	.
Sonstige		6 059	Sonstige		6 095

in den kreisfreien Städten und Kreisen Ende September 1974

Verwaltungsbezirk Industriegruppe	Betriebe	Tätige Personen	Verwaltungsbezirk Industriegruppe	Betriebe	Tätige Personen
--------------------------------------	----------	--------------------	--------------------------------------	----------	--------------------

noch: Regierungsbezirk Köln

Rheinisch-Bergischer Kreis

Rhein-Sieg-Kreis

Gesamtindustrie	489	27 141	Gesamtindustrie	643	41 126
davon			davon		
Bergbau	1	.	Industrie der Steine und Erden . . .	77	1 652
Industrie der Steine und Erden . . .	34	570	Eisenschaffende Industrie	2	.
Gießerei-Industrie	5	621	NE-Metallindustrie	1	.
Ziehereien und Kaltwalzwerke	1	.	Gießerei-Industrie	2	.
Stahlverformung	25	175	Ziehereien und Kaltwalzwerke	1	.
Stahlbau (einschl. Leichtmetallbau) .	14	639	Stahlverformung	31	202
Maschinenbau	54	3 773	Stahlbau (einschl. Leichtmetallbau) .	24	1 065
Fahrzeugbau	4	285	Maschinenbau	96	7 616
Luftfahrzeugbau	1	.	Fahrzeugbau	6	3 836
Elektrotechnische Industrie	41	5 367	Schiffbau	1	.
Feinmechanische und optische sowie Uhrenindustrie	11	453	Luftfahrzeugbau	1	.
EBM-Industrie	40	1 871	Elektrotechnische Industrie	53	2 344
darunter			Feinmechanische und optische sowie Uhrenindustrie	5	251
Werkzeugindustrie	12	522	EBM-Industrie	45	1 494
Stahlblechwarenindustrie	16	1 110	darunter		
Musikinstrumenten-, Spiel-, Schmuck- waren- und Sportgeräte-Industrie . .	5	9	Stahlblechwarenindustrie	26	212
Chemische und Kohlenwertstoff- industrie	14	357	Musikinstrumenten-, Spiel-, Schmuck- waren- und Sportgeräte-Industrie . .	1	.
Büromaschinen, Datenverarbeitungs- geräte und -einrichtungen	2	.	Chemische und Kohlenwertstoff- industrie	35	11 658
Feinkeramische Industrie	1	.	Büromaschinen, Datenverarbeitungs- geräte und -einrichtungen	2	.
Glasindustrie	10	3 428	Feinkeramische Industrie	11	1 562
Sägewerke und holzbearbeitende Industrie	12	165	Glasindustrie	9	39
Holzverarbeitende Industrie	27	618	Sägewerke und holzbearbeitende Industrie	10	62
Holzschliff, Zellstoff- Papier- und pappeerzeugende Industrie	3	.	Holzverarbeitende Industrie	20	430
Papier- und pappeerarbeitende Industrie	18	1 027	Holzschliff, Zellstoff, Papier- und pappeerzeugende Industrie	1	.
Druckerei- und Vervielfältigungs- industrie	28	543	Papier- und pappeerarbeitende Industrie	9	337
Kunststoffverarbeitende Industrie . .	70	2 117	Druckerei- und Vervielfältigungs- industrie	56	608
Gummi- und asbestverarbeitende Industrie	6	201	Kunststoffverarbeitende Industrie . .	71	1 215
Lederverarbeitende und Schuh- industrie	6	145	Gummi- und asbestverarbeitende Industrie	6	38
Textilindustrie	13	296	Lederverarbeitende und Schuh- industrie	4	29
Bekleidungsindustrie	27	878	Textilindustrie	10	.
Nahrungs- und Genußmittelindustrie .	16	458	Bekleidungsindustrie	21	317
Sonstige	3	145	Nahrungs- und Genußmittelindustrie .	32	1 127
			darunter		
			Obst- und gemüseverarbeitende Industrie	12	680
			Sonstige	5	244

noch: 3.4 Betriebe und tätige Personen nach Industriegruppen

Verwaltungsbezirk Industriegruppe	Betriebe	Tätige Personen	Verwaltungsbezirk Industriegruppe	Betriebe	Tätige Personen
--------------------------------------	----------	--------------------	--------------------------------------	----------	--------------------

Regierungsbezirk Münster

Krfr.St. Bocholt

Gesamtindustrie	86	11 185
davon		
Industrie der Steine und Erden . . .	2	.
Gießerei-Industrie	1	.
Stahlbau (einschl. Leichtmetallbau) .	4	205
Maschinenbau	8	3 109
Elektrotechnische Industrie	3	.
EEM-Industrie	1	.
Musikinstrumenten-, Spiel-, Schmuck- waren- und Sportgeräte-Industrie . .	1	.
Chemische und Kohlenwertstoff- industrie	2	.
Glasindustrie	2	.
Holzverarbeitende Industrie	3	38
Druckerei- und Vervielfältigungs- industrie	3	159
Kunststoffverarbeitende Industrie . .	1	.
Lederverarbeitende und Schuh- industrie	1	.
Textilindustrie	36	3 992
Bekleidungsindustrie	12	730
Nahrungs- und Genußmittelindustrie .	6	160
Sonstige		5 901

Krfr.St. Bottrop

Gesamtindustrie	90	11 795
davon		
Bergbau	5	8 204
Industrie der Steine und Erden . . .	8	97
Ziehereien und Kaltwalzwerke	2	.
Stahlverformung	3	35
Stahlbau (einschl. Leichtmetallbau) .	3	.
Maschinenbau	11	556
Elektrotechnische Industrie	4	1 041
EEM-Industrie	10	108
Chemische und Kohlenwertstoff- industrie	7	784
Feinkeramische Industrie	1	.
Glasindustrie	1	.
Sägewerke und holzbearbeitende Industrie	1	.
Holzverarbeitende Industrie	5	70
Papier- und pappeverarbeitende Industrie	1	.
Druckerei- und Vervielfältigungs- industrie	3	.
Kunststoffverarbeitende Industrie . .	3	3
Textilindustrie	4	.
Bekleidungsindustrie	11	167
Nahrungs- und Genußmittelindustrie .	7	88
Sonstige		642

Krfr.St. Gelsenkirchen

Gesamtindustrie	255	54 006
davon		
Bergbau	15	16 030
Mineralölverarbeitung	2	.
Industrie der Steine und Erden . . .	15	456
Eisenschaffende Industrie	1	.
NE-Metallindustrie	2	.
Gießerei-Industrie	4	4 535
Ziehereien und Kaltwalzwerke	3	977
Stahlverformung	15	1 689
Stahlbau (einschl. Leichtmetallbau) .	20	1 704
Maschinenbau	14	3 106
Fahrzeugbau	3	855
Elektrotechnische Industrie	9	352
Feinmechanische und optische sowie Uhrenindustrie	1	.
EEM-Industrie	11	.
Musikinstrumenten-, Spiel-, Schmuck- waren- und Sportgeräte-Industrie . .	1	.
Chemische und Kohlenwertstoff- industrie	13	5 851
Glasindustrie	6	4 428
Holzverarbeitende Industrie	7	51
Holzschliff, Zellstoff, Papier- und pappeerzeugende Industrie	1	.
Papier- und pappeverarbeitende Industrie	4	729
Druckerei- und Vervielfältigungs- industrie	18	373
Kunststoffverarbeitende Industrie . .	9	332
Lederverarbeitende und Schuh- industrie	2	.
Textilindustrie	3	.
Bekleidungsindustrie	50	3 775
Nahrungs- und Genußmittelindustrie .	26	2 198
darunter		
Brotindustrie	9	464
Mineralbrunnen-, Mineralwasser- und Limonadenindustrie	4	258
Sonstige		12 916

Krfr.St. Gladbeck

Gesamtindustrie	45	9 099
davon		
Bergbau	1	1 362
Industrie der Steine und Erden . . .	2	.
Stahlverformung	2	.
Stahlbau (einschl. Leichtmetallbau) .	2	.
Maschinenbau	7	705
Elektrotechnische Industrie	5	.
EEM-Industrie	4	163
Chemische und Kohlenwertstoff- industrie	4	.
Glasindustrie	1	.

in den kreisfreien Städten und Kreisen Ende September 1974

Verwaltungsbezirk Industriegruppe	Betriebe	Tätige Personen	Verwaltungsbezirk Industriegruppe	Betriebe	Tätige Personen
--------------------------------------	----------	--------------------	--------------------------------------	----------	--------------------

noch: Regierungsbezirk Münster

noch: Krfr.St. Gladbeck

Holzverarbeitende Industrie	2	.
Druckerei- und Vervielfältigungs- industrie	5	14
Kunststoffverarbeitende Industrie . .	2	.
Bekleidungsindustrie	4	.
Nahrungs- und Genußmittelindustrie .	4	.
Sonstige		6 855

noch: Krfr.St. Recklinghausen

Chemische und Kohlenwertstoff- industrie	4	238
Glasindustrie	1	.
Holzverarbeitende Industrie	2	.
Druckerei- und Vervielfältigungs- industrie	11	249
Kunststoffverarbeitende Industrie . .	4	192
Lederverarbeitende und Schuh- industrie	1	.
Textilindustrie	4	20
Bekleidungsindustrie	10	734
Nahrungs- und Genußmittelindustrie .	18	468
darunter		
Brotindustrie	3	100
Sonstige		842

Krfr.St. Münster (Westf.)

Gesamtindustrie	106	8 509
davon		
Industrie der Steine und Erden . . .	16	582
Stahlverformung	1	.
Stahlbau (einschl. Leichtmetallbau) .	5	206
Maschinenbau	10	1 428
Fahrzeugbau	2	.
Elektrotechnische Industrie	6	1 135
Feinmechanische und optische sowie Uhrenindustrie	1	.
EBM-Industrie	6	.
Chemische und Kohlenwertstoff- industrie	7	513
Büromaschinen, Datenverarbeitungs- geräte und -einrichtungen	1	.
Glasindustrie	1	.
Sägewerke und holzbearbeitende Industrie	1	.
Holzverarbeitende Industrie	4	131
Papier- und pappeverarbeitende Industrie	2	.
Druckerei- und Vervielfältigungs- industrie	15	751
Kunststoffverarbeitende Industrie . .	1	.
Gummi- und asbestverarbeitende Industrie	1	.
Lederverarbeitende und Schuh- industrie	3	44
Textilindustrie	3	53
Bekleidungsindustrie	9	325
Nahrungs- und Genußmittelindustrie .	11	999
Sonstige		2 342

Kreis Ahaus

Gesamtindustrie	176	15 542
davon		
Bergbau	1	.
Industrie der Steine und Erden . . .	13	143
Gießerei-Industrie	1	.
Stahlverformung	2	.
Stahlbau (einschl. Leichtmetallbau) .	5	496
Maschinenbau	13	1 537
Elektrotechnische Industrie	2	.
EBM-Industrie	4	.
Musikinstrumenten-, Spiel-, Schmuck- waren- und Sportgeräte-Industrie . .	1	.
Chemische und Kohlenwertstoff- industrie	6	206
Sägewerke und holzbearbeitende Industrie	5	122
Holzverarbeitende Industrie	16	2 748
Holzschliff, Zellstoff, Papier- und pappeerzeugende Industrie	2	.
Papier- und pappeverarbeitende Industrie	2	.
Druckerei- und Vervielfältigungs- industrie	10	328
Kunststoffverarbeitende Industrie . .	19	1 095
Gummi- und asbestverarbeitende Industrie	2	.
Ledererzeugende Industrie	1	.
Lederverarbeitende und Schuh- industrie	1	.
Textilindustrie	27	6 286
Bekleidungsindustrie	29	1 621
Nahrungs- und Genußmittelindustrie .	14	160
darunter		
Molkerei und Käserei	3	73
Sonstige		800

Krfr.St. Recklinghausen

Gesamtindustrie	123	13 284
davon		
Bergbau	4	7 008
Industrie der Steine und Erden . . .	5	66
Stahlverformung	2	.
Stahlbau (einschl. Leichtmetallbau) .	31	1 972
Maschinenbau	16	1 131
Elektrotechnische Industrie	1	.
EBM-Industrie	9	364
darunter		
Stahlblechwarenindustrie	6	133

noch: 3.4 Betriebe und tätige Personen nach Industriegruppen

Verwaltungsbezirk Industriegruppe	Betriebe	Tätige Personen	Verwaltungsbezirk Industriegruppe	Betriebe	Tätige Personen
--------------------------------------	----------	--------------------	--------------------------------------	----------	--------------------

noch: Regierungsbezirk Münster

Kreis Beckum

Gesamtindustrie	254	29 312
davon		
Bergbau	4	6 147
Industrie der Steine und Erden . . .	24	2 696
Gießerei-Industrie	2	.
Ziehereien und Kaltwalzwerke	1	.
Stahlverformung	12	707
Stahlbau (einschl. Leichtmetallbau) .	9	205
Maschinenbau	41	8 214
Fahrzeugbau	1	.
Elektrotechnische Industrie	8	1 822
Feinmechanische und optische sowie Uhrenindustrie	1	.
EBM-Industrie	33	3 305
darunter		
Stahlblechwarenindustrie	23	3 001
Chemische und Kohlenwertstoff- industrie	2	.
Sägewerke und holzbearbeitende Industrie	8	336
Holzverarbeitende Industrie	32	3 474
Papier- und pappeverarbeitende Industrie	2	.
Druckerei- und Vervielfältigungs- industrie	8	457
Kunststoffverarbeitende Industrie . .	16	348
Gummi- und asbestverarbeitende Industrie	1	.
Lederverarbeitende und Schuh- industrie	3	.
Textilindustrie	3	235
Bekleidungsindustrie	7	308
Nahrungs- und Genußmittelindustrie .	36	365
darunter		
Molkerei und Käseerei	4	126
Spirituosenindustrie	7	96
Sonstige		693

Kreis Borken

Gesamtindustrie	163	8 317
davon		
Industrie der Steine und Erden . . .	13	117
Stahlverformung	3	.
Stahlbau (einschl. Leichtmetallbau) .	7	37
Maschinenbau	11	1 159
Elektrotechnische Industrie	4	74
EBM-Industrie	9	326

noch: Kreis Borken

Musikinstrumenten-, Spiel-, Schmuck- waren- und Sportgeräte-Industrie . .	2	.
Chemische und Kohlenwertstoff- industrie	3	537
Glasindustrie	2	.
Sägewerke und holzbearbeitende Industrie	7	80
Holzverarbeitende Industrie	12	295
Papier- und pappeverarbeitende Industrie	2	.
Druckerei- und Vervielfältigungs- industrie	4	71
Kunststoffverarbeitende Industrie . .	1	.
Lederverarbeitende und Schuh- industrie	5	192
Textilindustrie	38	2 569
Bekleidungsindustrie	20	933
Nahrungs- und Genußmittelindustrie .	20	.
Sonstige		1 927

Kreis Coesfeld

Gesamtindustrie	123	7 399
davon		
Industrie der Steine und Erden . . .	14	399
Gießerei-Industrie	2	.
Stahlbau (einschl. Leichtmetallbau) .	2	.
Maschinenbau	11	2 276
Fahrzeugbau	1	.
Elektrotechnische Industrie	2	.
EBM-Industrie	4	75
Musikinstrumenten-, Spiel-, Schmuck- waren- und Sportgeräte-Industrie . .	1	.
Chemische und Kohlenwertstoff- industrie	3	.
Sägewerke und holzbearbeitende Industrie	2	.
Holzverarbeitende Industrie	9	469
Papier- und pappeverarbeitende Industrie	1	.
Druckerei- und Vervielfältigungs- industrie	5	74
Kunststoffverarbeitende Industrie . .	4	14
Gummi- und asbestverarbeitende Industrie	1	.
Textilindustrie	30	2 056
Bekleidungsindustrie	16	822
Nahrungs- und Genußmittelindustrie .	15	892
Sonstige		322

noch: 3.4 Betriebe und tätige Personen nach Industriegruppen

Verwaltungsbezirk Industriegruppe	Betriebe	Tätige Personen	Verwaltungsbezirk Industriegruppe	Betriebe	Tätige Personen
--------------------------------------	----------	--------------------	--------------------------------------	----------	--------------------

noch: Regierungsbezirk Münster

noch: Kreis Recklinghausen

Textilindustrie	9	480
Bekleidungsindustrie	26	1 402
Nahrungs- und Genußmittelindustrie	31	2 717
darunter		
Molkerei und Käseerei	5	150
Fleischverarbeitende Industrie	3	2 021
Mineralbrunnen-, Mineralwasser- und Limonadenindustrie	3	229
Sonstige		19 567

Kreis Steinfurt

Gesamtindustrie	236	25 701
davon		
Industrie der Steine und Erden	28	471
Gießerei-Industrie	3	616
Ziehereien und Kaltwalzwerke	2	.
Stahlverformung	3	102
Stahlbau (einschl. Leichtmetallbau)	4	.
Maschinenbau	16	1 563
Fahrzeugbau	4	1 117
Elektrotechnische Industrie	2	.
EBM-Industrie	3	26
Musikinstrumenten-, Spiel-, Schmuck- waren- und Sportgeräte-Industrie	1	.
Chemische und Kohlenwertstoff- industrie	5	107
Feinkeramische Industrie	1	.
Sägewerke und holzbearbeitende Industrie	4	10
Holzverarbeitende Industrie	9	246
Papier- und pappeverarbeitende Industrie	2	.
Druckerei- und Vervielfältigungs- industrie	9	173
Kunststoffverarbeitende Industrie	8	851
Lederverarbeitende und Schuh- industrie	3	5
Textilindustrie	73	16 540
Bekleidungsindustrie	31	2 229
Nahrungs- und Genußmittelindustrie	25	997
darunter		
Spirituosenindustrie	10	45
Sonstige		648

Kreis Tecklenburg

Gesamtindustrie	186	16 064
davon		
Bergbau	2	4 601
Industrie der Steine und Erden	36	1 208
Gießerei-Industrie	3	72
Ziehereien und Kaltwalzwerke	1	.

noch: Kreis Tecklenburg

Stahlverformung	4	.
Stahlbau (einschl. Leichtmetallbau)	4	230
Maschinenbau	19	3 668
Elektrotechnische Industrie	5	303
Feinmechanische und optische sowie Uhrenindustrie	1	.
EBM-Industrie	7	174
Chemische und Kohlenwertstoff- industrie	11	371
Glasindustrie	2	.
Sägewerke und holzbearbeitende Industrie	7	51
Holzverarbeitende Industrie	8	80
Papier- und pappeverarbeitende Industrie	3	.
Druckerei- und Vervielfältigungs- industrie	6	297
Kunststoffverarbeitende Industrie	11	500
Gummi- und asbestverarbeitende Industrie	1	.
Textilindustrie	13	484
Bekleidungsindustrie	26	1 267
Nahrungs- und Genußmittelindustrie	16	681
Sonstige		2 077

Kreis Warendorf

Gesamtindustrie	81	5 520
davon		
Industrie der Steine und Erden	11	240
Stahlbau (einschl. Leichtmetallbau)	1	.
Maschinenbau	6	517
Fahrzeugbau	2	.
Elektrotechnische Industrie	2	.
EBM-Industrie	4	.
Chemische und Kohlenwertstoff- industrie	2	.
Sägewerke und holzbearbeitende Industrie	4	.
Holzverarbeitende Industrie	8	721
Holzschliff, Zellstoff, Papier- und pappeverarbeitende Industrie	1	.
Druckerei- und Vervielfältigungs- industrie	2	.
Kunststoffverarbeitende Industrie	2	.
Gummi- und asbestverarbeitende Industrie	1	.
Lederverarbeitende und Schuh- industrie	7	144
Textilindustrie	7	1 724
Bekleidungsindustrie	14	546
Nahrungs- und Genußmittelindustrie	7	464
Sonstige		1 164

in den kreisfreien Städten und Kreisen Ende September 1974

Verwaltungsbezirk Industriegruppe	Betriebe	Tätige Personen	Verwaltungsbezirk Industriegruppe	Betriebe	Tätige Personen
--------------------------------------	----------	--------------------	--------------------------------------	----------	--------------------

Regierungsbezirk Detmold

Krfr.St. Bielefeld

Gesamtindustrie	723	61 499
davon		
Industrie der Steine und Erden . . .	28	260
Gießerei-Industrie	9	1 135
Ziehereien und Kaltwalzwerke	3	.
Stahlverformung	32	1 466
Stahlbau (einschl. Leichtmetallbau) .	21	972
Maschinenbau	108	14 790
Fahrzeugbau	23	3 959
Schiffbau	2	.
Elektrotechnische Industrie	26	3 746
Feinmechanische und optische sowie Uhrenindustrie	3	93
EBM-Industrie	55	1 814
darunter		
Stahlblechwarenindustrie	10	777
Herstellung von Fahrradteilen und Kraftrad Einzelteilen und -zubehör .	17	384
Metallwarenindustrie	14	392
Musikinstrumenten-, Spiel-, Schmuck- waren- und Sportgeräte-Industrie . .	4	.
Chemische und Kohlenwertstoff- industrie	49	2 861
Büromaschinen, Datenverarbeitungs- geräte und -einrichtungen	1	.
Glasindustrie	1	.
Sägewerke und holzbearbeitende Industrie	2	.
Holzverarbeitende Industrie	31	765
Holzschliff, Zellstoff, Papier- und pappeerzeugende Industrie	1	.
Papier- und pappeverarbeitende Industrie	37	3 238
Druckerei- und Vervielfältigungs- industrie	68	3 560
Kunststoffverarbeitende Industrie . .	33	1 824
Gummi- und asbestverarbeitende Industrie	4	61
Lederverarbeitende und Schuh- industrie	22	1 291
Textilindustrie	20	3 556
Bekleidungsindustrie	114	6 635
Nahrungs- und Genußmittelindustrie .	26	4 389
darunter		
Mineralbrunnen-, Mineralwasser- und Limonadenindustrie	7	324
Sonstige	5	084

Kreis Büren

Gesamtindustrie	116	4 179
davon		
Industrie der Steine und Erden . . .	22	388
Ziehereien und Kaltwalzwerke	2	.
Stahlverformung	2	.
Stahlbau (einschl. Leichtmetallbau) .	5	316
Maschinenbau	10	1 237
Fahrzeugbau	1	.
Elektrotechnische Industrie	1	.
EBM-Industrie	8	150
Musikinstrumenten-, Spiel-, Schmuck- waren- und Sportgeräte-Industrie . .	1	.
Chemische und Kohlenwertstoff- industrie	3	93
Glasindustrie	1	.
Sägewerke und holzbearbeitende Industrie	15	157
Holzverarbeitende Industrie	17	766
Holzschliff, Zellstoff, Papier- und pappeerzeugende Industrie	1	.
Papier- und pappeverarbeitende Industrie	1	.
Druckerei- und Vervielfältigungs- industrie	1	.
Kunststoffverarbeitende Industrie . .	3	48
Lederverarbeitende und Schuh- industrie	1	.
Textilindustrie	1	.
Bekleidungsindustrie	10	289
Nahrungs- und Genußmittelindustrie .	10	315
darunter		
Brotindustrie	3	161
Sonstige		420

Kreis Gütersloh

Gesamtindustrie	688	54 741
davon		
Industrie der Steine und Erden . . .	41	558
Gießerei-Industrie	5	468
Ziehereien und Kaltwalzwerke	3	1 312
Stahlverformung	37	1 001
Stahlbau (einschl. Leichtmetallbau) .	19	819
Maschinenbau	67	8 482
Fahrzeugbau	8	220

noch: 3.4 Betriebe und tätige Personen nach Industriegruppen

Verwaltungsbezirk Industriegruppe	Betriebe	Tätige Personen	Verwaltungsbezirk Industriegruppe	Betriebe	Tätige Personen
--------------------------------------	----------	--------------------	--------------------------------------	----------	--------------------

noch: Regierungsbezirk Detmold

noch: Kreis Gütersloh

Elektrotechnische Industrie	32	4 746
Feinmechanische und optische sowie Uhrenindustrie	1	.
EBM-Industrie	64	2 730
darunter		
Stahlblechwarenindustrie	23	635
Schloß- und Beschlagindustrie	9	940
Musikinstrumenten-, Spiel-, Schmuck- waren- und Sportgeräte-Industrie	3	42
Chemische und Kohlenwertstoff- industrie	17	396
Glasindustrie	5	273
Sägewerke und holzbearbeitende Industrie	19	2 807
Holzverarbeitende Industrie	102	9 850
Papier- und pappeverarbeitende Industrie	6	103
Druckerei- und Vervielfältigungs- industrie	31	2 722
Kunststoffverarbeitende Industrie	25	862
Gummi- und asbestverarbeitende Industrie	3	29
Ledererzeugende Industrie	2	.
Lederverarbeitende und Schuh- industrie	7	128
Textilindustrie	29	4 828
Bekleidungsindustrie	69	3 388
Nahrungs- und Genußmittelindustrie	93	8 892
darunter		
Fleischwarenindustrie	30	4 860
Spirituosenindustrie	28	957
Mineralbrunnen-, Mineralwasser- und Limonadenindustrie	4	385
Sonstige		85

Kreis Herford

Gesamtindustrie	847	42 676
davon		
Mineralölverarbeitung	1	.
Industrie der Steine und Erden	37	758
Gießerei-Industrie	4	316
Ziehereien und Kaltwalzwerke	2	.
Stahlverformung	22	1 000
Stahlbau (einschl. Leichtmetallbau)	11	348
Maschinenbau	42	3 124
Fahrzeugbau	6	300
Schiffbau	2	.
Elektrotechnische Industrie	17	585

noch: Kreis Herford

Feinmechanische und optische sowie Uhrenindustrie	2	.
EBM-Industrie	58	4 164
darunter		
Stahlrohraßelindustrie	7	679
Schloß- und Beschlagindustrie	8	1 179
Chemische und Kohlenwertstoff- industrie	23	570
Büromaschinen, Datenverarbeitungs- geräte und -einrichtungen	1	.
Feinkeramische Industrie	1	.
Glasindustrie	13	1 187
Sägewerke und holzbearbeitende Industrie	14	439
Holzverarbeitende Industrie	204	11 555
Papier- und pappeverarbeitende Industrie	24	815
Druckerei- und Vervielfältigungs- industrie	41	816
Kunststoffverarbeitende Industrie	50	2 309
Gummi- und asbestverarbeitende Industrie	1	.
Lederverarbeitende und Schuh- industrie	13	429
Textilindustrie	23	1 207
Bekleidungsindustrie	154	7 879
Nahrungs- und Genußmittelindustrie	81	4 349
darunter		
Süßwarenindustrie	8	481
Zigarrenindustrie	41	1 978
Sonstige		526

Kreis Höxter

Gesamtindustrie	159	7 910
davon		
Industrie der Steine und Erden	30	242
Stahlverformung	3	.
Stahlbau (einschl. Leichtmetallbau)	1	.
Maschinenbau	12	411
Fahrzeugbau	1	.
Elektrotechnische Industrie	1	.
EBM-Industrie	4	.
Musikinstrumenten-, Spiel-, Schmuck- waren- und Sportgeräte-Industrie	1	.
Chemische und Kohlenwertstoff- industrie	4	.
Glasindustrie	4	9
Sägewerke und holzbearbeitende Industrie	13	743

in den kreisfreien Städten und Kreisen Ende September 1974

Verwaltungsbezirk Industriegruppe	Betriebe	Tätige Personen	Verwaltungsbezirk Industriegruppe	Betriebe	Tätige Personen
noch: Regierungsbezirk Detmold					
noch: Kreis Höxter			noch: Kreis Lippe		
Holzverarbeitende Industrie	35	2 425	Sägewerke und holzbearbeitende Industrie	25	2 529
Holzschliff, Zellstoff, Papier- und pappeerzeugende Industrie	1	.	Holzverarbeitende Industrie	163	11 019
Papier- und pappeerarbeitende Industrie	3	.	Holzschliff, Zellstoff, Papier- und pappeerzeugende Industrie	2	.
Druckerei- und Vervielfältigungs- industrie	3	22	Papier- und pappeerarbeitende Industrie	13	460
Kunststoffverarbeitende Industrie	14	240	Druckerei- und Vervielfältigungs- industrie	32	984
Gummi- und asbestverarbeitende Industrie	1	.	Kunststoffverarbeitende Industrie	75	2 595
Lederverarbeitende und Schuh- industrie	1	.	Gummi- und asbestverarbeitende Industrie	2	.
Textilindustrie	3	266	Lederverarbeitende und Schuh- industrie	19	541
Bekleidungsindustrie	11	607	Textilindustrie	23	1 370
Nahrungs- und Genußmittelindustrie	13	403	Bekleidungsindustrie	79	3 391
darunter			Nahrungs- und Genußmittelindustrie	48	3 291
Molkerei und Käseerei	6	151	darunter		
Mineralbrunnen-, Mineralwasser- und Limonadenindustrie	4	222	Süßwarenindustrie	5	585
Sonstige		2 542	Fleischverarbeitende Industrie	4	539
			Sonstige Ernährungsindustrie	3	395
			Sonstige		610
Kreis Lippe			Kreis Minden-Lübbecke		
Gesamtindustrie	751	40 062	Gesamtindustrie	592	39 109
davon			davon		
Mineralölverarbeitung	1	.	Bergbau	1	.
Industrie der Steine und Erden	48	903	Industrie der Steine und Erden	68	1 695
NE-Metallindustrie	2	.	Gießerei-Industrie	2	.
Gießerei-Industrie	2	.	Ziehereien und Kaltwalzwerke	5	216
Ziehereien und Kaltwalzwerke	5	541	Stahlverformung	33	181
Stahlverformung	18	635	Stahlbau (einschl. Leichtmetallbau)	16	346
Stahlbau (einschl. Leichtmetallbau)	14	341	Maschinenbau	71	6 610
Maschinenbau	56	3 577	Fahrzeugbau	4	62
Fahrzeugbau	11	664	Schiffbau	3	199
Schiffbau	1	.	Luftfahrzeugbau	1	.
Elektrotechnische Industrie	30	3 752	Elektrotechnische Industrie	19	4 054
Feinmechanische und optische sowie Uhrenindustrie	5	817	Feinmechanische und optische sowie Uhrenindustrie	2	.
EBM-Industrie	37	1 342	EBM-Industrie	34	2 777
darunter			darunter		
Stahlblechwarenindustrie	9	217	Stahlrohrmöbelindustrie	10	761
Stahlrohrmöbelindustrie	10	242	Schloß- und Beschlagindustrie	5	112
Schloß- und Beschlagindustrie	6	416	Musikinstrumenten-, Spiel-, Schmuck- waren- und Sportgeräte-Industrie	3	63
Musikinstrumenten-, Spiel-, Schmuck- waren- und Sportgeräte-Industrie	4	135	Chemische und Kohlenwertstoff- industrie	18	1 022
Chemische und Kohlenwertstoff- industrie	32	491			
Glasindustrie	4	74			

noch: 3.4 Betriebe und tätige Personen nach Industriegruppen

Verwaltungsbezirk Industriegruppe	Betriebe	Tätige Personen	Verwaltungsbezirk Industriegruppe	Betriebe	Tätige Personen
--------------------------------------	----------	--------------------	--------------------------------------	----------	--------------------

noch: Regierungsbezirk Detmold

noch: Kreis Minden-Lübbecke

Büromaschinen, Datenverarbeitungs- geräte und -einrichtungen	1	.
Feinkeramische Industrie	3	.
Glasindustrie	4	.
Sägewerke und Holzbearbeitende Industrie	12	439
Holzverarbeitende Industrie	108	4 681
Papier- und pappeverarbeitende Industrie	9	5 028
Druckerei- und Vervielfältigungs- industrie	28	1 137
Kunststoffverarbeitende Industrie . .	27	903
Gummi- und asbestverarbeitende Industrie	1	.
Ledererzeugende Industrie	1	.
Lederverarbeitende und Schuh- industrie	3	235
Textilindustrie	11	531
Bekleidungsindustrie	60	3 802
Nahrungs- und Genußmittelindustrie .	44	2 310
darunter		
Fleischverarbeitende Industrie . .	4	281
Spirituosenindustrie	5	158
Zigarrenindustrie	9	784
Sonstige		2 818

Kreis Paderborn

Gesamtindustrie	230	20 551
davon		
Industrie der Steine und Erden . . .	31	1 122
Eisenschaffende Industrie	1	.
Ziehereien und Kaltwalzwerke	4	3 475
Stahlverformung	6	47
Stahlbau (einschl. Leichtmetallbau) .	7	100
Maschinenbau	14	1 705
Fahrzeugbau	2	.
Elektrotechnische Industrie	9	.
Feinmechanische und optische sowie Uhrenindustrie	1	.
EBM-Industrie	16	401
darunter		
Stahlblechwarenindustrie	8	275
Musikinstrumenten-, Spiel-, Schmuck- waren- und Sportgeräte-Industrie . .	1	.
Chemische und Kohlenwertstoff- industrie	10	115

noch: Kreis Paderborn

Büromaschinen, Datenverarbeitungs- geräte und -einrichtungen	2	.
Glasindustrie	3	27
Sägewerke und holzbearbeitende Industrie	9	.
Holzverarbeitende Industrie	33	3 550
Papier- und pappeverarbeitende Industrie	8	459
Druckerei- und Vervielfältigungs- industrie	9	513
Kunststoffverarbeitende Industrie . .	14	465
Textilindustrie	8	391
Bekleidungsindustrie	26	1 154
Nahrungs- und Genußmittelindustrie .	16	1 041
Sonstige		5 986

Kreis Warburg

Gesamtindustrie	67	2 977
davon		
Industrie der Steine und Erden . . .	13	178
Ziehereien und Kaltwalzwerke	1	.
Stahlverformung	2	.
Stahlbau (einschl. Leichtmetallbau) .	2	.
Maschinenbau	4	239
EBM-Industrie	9	549
Musikinstrumenten-, Spiel-, Schmuck- waren- und Sportgeräte-Industrie . .	1	.
Chemische und Kohlenwertstoff- industrie	1	.
Glasindustrie	1	.
Sägewerke und holzbearbeitende Industrie	3	27
Holzverarbeitende Industrie	13	365
Druckerei- und Vervielfältigungs- industrie	1	.
Kunststoffverarbeitende Industrie . .	3	180
Lederverarbeitende und Schuh- industrie	1	.
Textilindustrie	1	.
Bekleidungsindustrie	4	188
Nahrungs- und Genußmittelindustrie .	7	649
Sonstige		602

in den kreisfreien Städten und Kreisen Ende September 1974

Verwaltungsbezirk Industriegruppe	Betriebe	Tätige Personen	Verwaltungsbezirk Industriegruppe	Betriebe	Tätige Personen
Regierungsbezirk Arnberg					
Krfr.St. Bochum			Krfr.St. Castrop-Rauxel		
Gesamtindustrie	268	56 324	Gesamtindustrie	68	10 054
davon			davon		
Bergbau	5	589	Bergbau	3	3 510
Mineralölverarbeitung	2	.	Industrie der Steine und Erden . . .	7	361
Industrie der Steine und Erden . . .	21	1 629	Eisenschaffende Industrie	1	.
Eisenschaffende Industrie	3	14 394	Gießerei-Industrie	1	.
Gießerei-Industrie	3	1 289	Stahlverformung	3	157
Ziehereien und Kaltwalzwerke	1	.	Stahlbau (einschl. Leichtmetallbau) .	3	390
Stahlverformung	18	1 589	Maschinenbau	5	1 202
Stahlbau (einschl. Leichtmetallbau) .	28	2 415	Fahrzeugbau	1	.
Maschinenbau	40	7 811	Elektrotechnische Industrie	6	312
Fahrzeugbau	2	.	EBM-Industrie	8	147
Elektrotechnische Industrie	17	4 431	Chemische und Kohlenwertstoff- industrie	3	2 797
Feinmechanische und optische sowie Uhrenindustrie	5	338	Sägewerke und holzbearbeitende Industrie	1	.
EBM-Industrie	10	100	Holzverarbeitende Industrie	2	.
Musikinstrumenten-, Spiel-, Schmuck- waren- und Sportgeräte-Industrie . .	2	.	Papier- und pappeverarbeitende Industrie	2	.
Chemische und Kohlenwertstoff- industrie	16	666	Druckerei- und Vervielfältigungs- industrie	3	.
Feinkeramische Industrie	1	.	Kunststoffverarbeitende Industrie . .	3	66
Glasindustrie	1	.	Lederverarbeitende und Schuh- industrie	2	.
Sägewerke und holzbearbeitende Industrie	2	.	Textilindustrie	1	.
Holzverarbeitende Industrie	3	30	Bekleidungsindustrie	4	193
Papier- und pappeverarbeitende Industrie	2	.	Nahrungs- und Genußmittelindustrie .	9	145
Druckerei- und Vervielfältigungs- industrie	32	1 072	Sonstige		774
Kunststoffverarbeitende Industrie . .	11	299			
Gummi- und asbestverarbeitende Industrie	4	89	Krfr.St. Dortmund		
Lederverarbeitende und Schuh- industrie	5	47	Gesamtindustrie	501	94 430
Textilindustrie	1	.	davon		
Bekleidungsindustrie	14	569	Bergbau	15	18 486
Nahrungs- und Genußmittelindustrie .	19	1 604	Mineralölverarbeitung	2	.
darunter			Industrie der Steine und Erden . . .	32	948
Brauerei	3	737	Eisenschaffende Industrie	4	30 392
Mineralbrunnen-, Mineralwasser- und Limonadenindustrie	3	121	NE-Metallindustrie	3	.
Sonstige		17 363	Gießerei-Industrie	4	.
			Ziehereien und Kaltwalzwerke	10	539
			Stahlverformung	16	1 170
			Stahlbau (einschl. Leichtmetallbau) .	36	5 260
			Maschinenbau	53	8 099
			Fahrzeugbau	7	820
			Schiffbau	1	.

noch: 3.4 Betriebe und tätige Personen nach Industriegruppen

Verwaltungsbezirk Industriegruppe	Betriebe	Tätige Personen	Verwaltungsbezirk Industriegruppe	Betriebe	Tätige Personen
--------------------------------------	----------	--------------------	--------------------------------------	----------	--------------------

noch: Regierungsbezirk Arnberg

noch: Krfr.St. Dortmund

Elektrotechnische Industrie	47	9 603
Feinmechanische und optische sowie Uhrenindustrie	1	.
EBM-Industrie	33	4 034
darunter		
Stahlblechwarenindustrie	19	3 335
Musikinstrumenten-, Spiel-, Schmuck- waren- und Sportgeräte-Industrie . .	5	34
Chemische und Kohlenwertstoff- industrie	38	1 198
Feinkeramische Industrie	1	.
Glasindustrie	4	.
Sägewerke und holzbearbeitende Industrie	1	.
Holzverarbeitende Industrie	19	486
Papier- und pappeverarbeitende Industrie	6	81
Druckerei- und Vervielfältigungs- industrie	56	2 764
Kunststoffverarbeitende Industrie . .	17	290
Gummi- und asbestverarbeitende Industrie	3	246
Lederverarbeitende und Schuh- industrie	10	95
Textilindustrie	5	94
Bekleidungsindustrie	29	745
Nahrungs- und Genußmittelindustrie .	43	7 584
darunter		
Brotindustrie	6	222
Brauerei	7	5 659
Mineralbrunnen-, Mineralwasser- und Limonadenindustrie	6	403
Sonstige		1 462

Krfr.St. Hagen

Gesamtindustrie	329	29 046
davon		
Mineralölverarbeitung	1	.
Industrie der Steine und Erden . . .	14	1 296
Eisenschaffende Industrie	5	4 285
NE-Metallindustrie	1	.
Gießerei-Industrie	19	1 500
Ziehereien und Kaltwalzwerke	11	2 142
Stahlverformung	73	6 127
Stahlbau (einschl. Leichtmetallbau) .	16	433
Maschinenbau	46	3 125
Fahrzeugbau	3	74
Elektrotechnische Industrie	16	.
Feinmechanische und optische sowie Uhrenindustrie	2	.
EBM-Industrie	31	545
darunter		
Stahlblechwarenindustrie	9	149
Musikinstrumenten-, Spiel-, Schmuck- waren- und Sportgeräte-Industrie . .	2	.

noch: Krfr.St. Hagen

Chemische und Kohlenwertstoff- industrie	15	172
Büromaschinen, Datenverarbeitungs- geräte und -einrichtungen	3	.
Glasindustrie	2	.
Sägewerke und holzbearbeitende Industrie	1	.
Holzverarbeitende Industrie	8	219
Holzschliff, Zellstoff, Papier- und pappezeugende Industrie	2	.
Papier- und pappeverarbeitende Industrie	1	.
Druckerei- und Vervielfältigungs- industrie	26	686
Kunststoffverarbeitende Industrie . .	3	9
Lederverarbeitende und Schuh- industrie	2	.
Textilindustrie	2	.
Bekleidungsindustrie	8	146
Nahrungs- und Genußmittelindustrie .	16	3 475
darunter		
Süßwarenindustrie	4	2 668
Sonstige		4 812
Krfr.St. Hamm		
Gesamtindustrie	76	10 033
davon		
Industrie der Steine und Erden . . .	8	221
Eisenschaffende Industrie	2	.
Ziehereien und Kaltwalzwerke	4	3 691
Stahlbau (einschl. Leichtmetallbau) .	2	.
Maschinenbau	7	777
Schiffbau	1	.
Elektrotechnische Industrie	3	517
EBM-Industrie	2	.
Chemische und Kohlenwertstoff- industrie	7	477
Büromaschinen, Datenverarbeitungs- geräte und -einrichtungen	1	.
Feinkeramische Industrie	1	.
Glasindustrie	1	.
Sägewerke und holzbearbeitende Industrie	2	.
Holzverarbeitende Industrie	2	.
Druckerei- und Vervielfältigungs- industrie	7	281
Kunststoffverarbeitende Industrie . .	1	.
Lederverarbeitende und Schuh- industrie	1	.
Bekleidungsindustrie	6	.
Nahrungs- und Genußmittelindustrie .	18	874
Sonstige		3 195

in den kreisfreien Städten und Kreisen Ende September 1974

Verwaltungsbezirk Industriegruppe	Betriebe	Tätige Personen	Verwaltungsbezirk Industriegruppe	Betriebe	Tätige Personen
--------------------------------------	----------	--------------------	--------------------------------------	----------	--------------------

noch: Regierungsbezirk Arnsberg

Krfr.St. Herne

Gesamtindustrie	108	14 270
davon		
Bergbau	6	5 307
Industrie der Steine und Erden . . .	2	.
Stahlverformung	3	.
Stahlbau (einschl. Leichtmetallbau) .	12	1 014
Maschinenbau	8	1 330
Elektrotechnische Industrie	8	2 683
Feinmechanische und optische sowie Uhrenindustrie	2	.
EBM-Industrie	6	759
Chemische und Kohlenwertstoff- industrie	8	331
Glasindustrie	1	.
Sägewerke und holzbearbeitende Industrie	1	.
Holzverarbeitende Industrie	6	142
Papier- und pappeverarbeitende Industrie	3	273
Druckerei- und Vervielfältigungs- industrie	7	267
Kunststoffverarbeitende Industrie . .	4	88
Lederverarbeitende und Schuh- industrie	2	.
Textilindustrie	1	.
Bekleidungsindustrie	19	827
Nahrungs- und Genußmittelindustrie .	9	411
Sonstige		838

noch: Krfr.St. Iserlohn

Chemische und Kohlenwertstoff- industrie	8	334
Feinkeramische Industrie	1	.
Holzverarbeitende Industrie	3	17
Papier- und pappeverarbeitende Industrie	6	513
Druckerei- und Vervielfältigungs- industrie	13	290
Kunststoffverarbeitende Industrie . .	6	218
Lederverarbeitende und Schuh- industrie	1	.
Textilindustrie	3	.
Nahrungs- und Genußmittelindustrie .	6	485
Sonstige		293

Krfr.St. Lünen

Gesamtindustrie	52	10 875
davon		
Bergbau	5	5 239
Industrie der Steine und Erden . . .	5	65
NE-Metallindustrie	3	2 825
Gießerei-Industrie	1	.
Ziehereien und Kaltwalzwerke	1	.
Stahlbau (einschl. Leichtmetallbau) .	2	.
Maschinenbau	4	484
Elektrotechnische Industrie	7	1 299
EBM-Industrie	2	.
Chemische und Kohlenwertstoff- industrie	1	.
Glasindustrie	1	.
Sägewerke und holzbearbeitende Industrie	2	.
Papier- und pappeverarbeitende Industrie	1	.
Druckerei- und Vervielfältigungs- industrie	6	46
Kunststoffverarbeitende Industrie . .	1	.
Lederverarbeitende und Schuh- industrie	2	.
Textilindustrie	1	.
Bekleidungsindustrie	2	.
Nahrungs- und Genußmittelindustrie .	5	.
Sonstige		917

Krfr.St. Iserlohn

Gesamtindustrie	252	11 106
davon		
Industrie der Steine und Erden . . .	2	.
NE-Metallindustrie	4	445
Gießerei-Industrie	10	103
Ziehereien und Kaltwalzwerke	2	.
Stahlverformung	30	1 512
Stahlbau (einschl. Leichtmetallbau) .	3	56
Maschinenbau	36	2 063
Elektrotechnische Industrie	17	900
EBM-Industrie	101	3 877
darunter		
Schloß- und Beschlagindustrie . . .	42	1 928
Metallwarenindustrie	16	450
Metallkurzwarenindustrie	31	1 164

noch: 3.4 Betriebe und tätige Personen nach Industriegruppen

Verwaltungsbezirk Industriegruppe	Betriebe	Tätige Personen	Verwaltungsbezirk Industriegruppe	Betriebe	Tätige Personen
--------------------------------------	----------	--------------------	--------------------------------------	----------	--------------------

noch: Regierungsbezirk Arnsberg

Krfr.St. Wanne-Eickel

Gesamtindustrie	71	8 834
davon		
Bergbau	1	2 055
Mineralölverarbeitung	1	.
Industrie der Steine und Erden . . .	8	805
Gießerei-Industrie	1	.
Stahlbau (einschl. Leichtmetallbau) .	5	717
Maschinenbau	8	2 682
Elektrotechnische Industrie	3	15
EBM-Industrie	6	27
Chemische und Kohlenwertstoff- industrie	5	.
Holzverarbeitende Industrie	4	43
Druckerei- und Vervielfältigungs- industrie	8	132
Kunststoffverarbeitende Industrie . .	4	6
Lederverarbeitende und Schuh- industrie	1	.
Bekleidungsindustrie	7	119
Nahrungs- und Genußmittelindustrie .	9	487
darunter		
Brotindustrie	5	386
Sonstige		1 746

Krfr.St. Wattenscheid

Gesamtindustrie	99	5 900
davon		
Bergbau	1	164
Industrie der Steine und Erden . . .	6	61
Ziehereien und Kaltwalzwerke	2	.
Stahlverformung	5	.
Stahlbau (einschl. Leichtmetallbau) .	13	647
Maschinenbau	13	527
Elektrotechnische Industrie	12	851
Feinmechanische und optische sowie Uhrenindustrie	1	.
EBM-Industrie	5	79
Chemische und Kohlenwertstoff- industrie	3	14
Glasindustrie	1	.
Holzverarbeitende Industrie	5	367

noch: Krfr.St. Wattenscheid

Holzschliff, Zellstoff, Papier- und pappeerzeugende Industrie	1	.
Papier- und pappeverarbeitende Industrie	1	.
Druckerei- und Vervielfältigungs- industrie	9	716
Kunststoffverarbeitende Industrie . .	4	91
Lederverarbeitende und Schuh- industrie	3	68
Textilindustrie	2	.
Bekleidungsindustrie	6	1 031
Nahrungs- und Genußmittelindustrie .	6	696
Sonstige		588

Krfr.St. Witten

Gesamtindustrie	123	20 234
davon		
Industrie der Steine und Erden . . .	5	20
Eisenschaffende Industrie	2	.
Gießerei-Industrie	5	197
Ziehereien und Kaltwalzwerke	1	.
Stahlverformung	10	323
Stahlbau (einschl. Leichtmetallbau) .	5	554
Maschinenbau	27	3 950
Fahrzeugbau	1	.
Elektrotechnische Industrie	20	3 627
Feinmechanische und optische sowie Uhrenindustrie	1	.
EBM-Industrie	9	.
Chemische und Kohlenwertstoff- industrie	7	1 278
Feinkeramische Industrie	1	.
Glasindustrie	2	.
Holzverarbeitende Industrie	3	.
Druckerei- und Vervielfältigungs- industrie	5	107
Kunststoffverarbeitende Industrie . .	8	285
Lederverarbeitende und Schuh- industrie	1	.
Textilindustrie	1	.
Bekleidungsindustrie	3	.
Nahrungs- und Genußmittelindustrie .	6	53
Sonstige		9 850

in den kreisfreien Städten und Kreisen Ende September 1974

Verwaltungsbezirk Industriegruppe	Betriebe	Tätige Personen	Verwaltungsbezirk Industriegruppe	Betriebe	Tätige Personen
--------------------------------------	----------	--------------------	--------------------------------------	----------	--------------------

noch: Regierungsbezirk Arnberg

Kreis Arnberg

Gesamtindustrie	574	25 439
davon		
Industrie der Steine und Erden . . .	45	901
NE-Metallindustrie	1	.
Gießerei-Industrie	10	107
Ziehereien und Kaltwalzwerke	8	1 081
Stahlverformung	70	2 080
Stahlbau (einschl. Leichtmetallbau) .	10	717
Maschinenbau	21	1 781
Fahrzeugbau	2	.
Schiffbau	1	.
Elektrotechnische Industrie	75	7 983
Feinmechanische und optische sowie Uhrenindustrie	2	.
EBM-Industrie	163	4 227
darunter		
Stahlblechwarenindustrie	20	1 201
Metallwarenindustrie	74	982
Metallkurzwarenindustrie	29	935
Chemische und Kohlenwertstoff- industrie	6	319
Feinkeramische Industrie	2	.
Glasindustrie	2	.
Sägewerke und holzbearbeitende Industrie	17	269
Holzverarbeitende Industrie	59	986
Holzschliff, Zellstoff, Papier- und pappeerzeugende Industrie	3	1 182
Papier- und pappeerarbeitende Industrie	28	916
Druckerei- und Vervielfältigungs- industrie	14	324
Kunststoffverarbeitende Industrie . .	20	1 113
Gummi- und asbestverarbeitende Industrie	3	.
Textilindustrie	1	.
Bekleidungsindustrie	2	.
Nahrungs- und Genußmittelindustrie .	9	733
Sonstige		720

Kreis Brilon

Gesamtindustrie	168	9 614
davon		
Bergbau	1	.
Industrie der Steine und Erden . . .	31	511
Gießerei-Industrie	7	433
Ziehereien und Kaltwalzwerke	1	.
Stahlverformung	7	502
Stahlbau (einschl. Leichtmetallbau) .	2	.
Maschinenbau	10	1 152
Elektrotechnische Industrie	7	1 706
EBM-Industrie	18	1 200
darunter		
Stahlblechwarenindustrie	8	183
Musikinstrumenten-, Spiel-, Schmuck- waren- und Sportgeräte-Industrie . .	1	.
Chemische und Kohlenwertstoff- industrie	3	.
Glasindustrie	2	.
Sägewerke und holzbearbeitende Industrie	20	442
Holzverarbeitende Industrie	18	1 411
Papier- und pappeerarbeitende Industrie	2	.
Druckerei- und Vervielfältigungs- industrie	4	48
Kunststoffverarbeitende Industrie . .	8	178
Textilindustrie	10	622
Bekleidungsindustrie	11	196
Nahrungs- und Genußmittelindustrie .	5	114
Sonstige		1 099

Ennepe-Ruhr-Kreis

Gesamtindustrie	955	55 154
davon		
Bergbau	1	.
Industrie der Steine und Erden . . .	29	350
Eisenschaffende Industrie	5	.
NE-Metallindustrie	3	123
Gießerei-Industrie	35	3 772
Ziehereien und Kaltwalzwerke	9	.
Stahlverformung	230	9 816
Stahlbau (einschl. Leichtmetallbau) .	21	1 140
Maschinenbau	162	14 614
Fahrzeugbau	6	325
Luftfahrzeugbau	1	.

noch: 3.4 Betriebe und tätige Personen nach Industriegruppen

Verwaltungsbezirk Industriegruppe	Betriebe	Tätige Personen	Verwaltungsbezirk Industriegruppe	Betriebe	Tätige Personen
--------------------------------------	----------	--------------------	--------------------------------------	----------	--------------------

noch: Regierungsbezirk Arnberg

noch: Ennepe-Ruhr-Kreis

Elektrotechnische Industrie	35	2 343
Feinmechanische und optische sowie Uhrenindustrie	4	15
EBM-Industrie	153	6 133
darunter		
Stahlblechwarenindustrie	56	647
Schloß- und Beschlagindustrie	28	2 497
Metallkurzwarenindustrie	11	609
Musikinstrumenten-, Spiel-, Schmuck- waren- und Sportgeräte-Industrie	4	127
Chemische und Kohlenwertstoff- industrie	23	1 028
Büromaschinen, Datenverarbeitungs- geräte und -einrichtungen	1	.
Glasindustrie	4	89
Sägewerke und holzbearbeitende Industrie	2	.
Holzverarbeitende Industrie	29	225
Holzschliff, Zellstoff, Papier- und pappeergezeugende Industrie	1	.
Papier- und pappeverarbeitende Industrie	14	.
Druckerei- und Vervielfältigungs- industrie	30	431
Kunststoffverarbeitende Industrie	46	1 515
Gummi- und asbestverarbeitende Industrie	2	.
Lederverarbeitende und Schuh- industrie	6	46
Textilindustrie	69	705
Bekleidungsindustrie	16	154
Nahrungs- und Genußmittelindustrie	14	402
Sonstige		11 796

Kreis Iserlohn

Gesamtindustrie	703	43 342
davon		
Industrie der Steine und Erden	26	921
Eisenschaffende Industrie	7	6 710
NE-Metallindustrie	11	5 077
Gießerei-Industrie	16	2 362
Ziehereien und Kaltwalzwerke	77	6 896
Stahlverformung	124	3 814
Stahlbau (einschl. Leichtmetallbau)	9	1 399
Maschinenbau	76	4 666
Fahrzeugbau	4	231

noch: Kreis Iserlohn

Elektrotechnische Industrie	36	3 130
Feinmechanische und optische sowie Uhrenindustrie	5	163
EBM-Industrie	197	4 779
darunter		
Stahlblechwarenindustrie	32	839
Metallwarenindustrie	61	866
Metallkurzwarenindustrie	54	1 797
Musikinstrumenten-, Spiel-, Schmuck- waren- und Sportgeräte-Industrie	3	138
Chemische und Kohlenwertstoff- industrie	14	824
Glasindustrie	1	.
Sägewerke und holzbearbeitende Industrie	3	12
Holzverarbeitende Industrie	19	142
Holzschliff, Zellstoff, Papier- und pappeergezeugende Industrie	2	.
Papier- und pappeverarbeitende Industrie	8	51
Druckerei- und Vervielfältigungs- industrie	18	358
Kunststoffverarbeitende Industrie	18	517
Gummi- und asbestverarbeitende Industrie	1	.
Lederverarbeitende und Schuh- industrie	3	13
Textilindustrie	5	116
Bekleidungsindustrie	9	360
Nahrungs- und Genußmittelindustrie	11	502
Sonstige		161

Kreis Lippstadt

Gesamtindustrie	145	15 401
davon		
Industrie der Steine und Erden	39	1 882
Gießerei-Industrie	4	382
Ziehereien und Kaltwalzwerke	2	.
Stahlverformung	3	87
Stahlbau (einschl. Leichtmetallbau)	5	369
Maschinenbau	8	1 498
Fahrzeugbau	1	.
Elektrotechnische Industrie	5	.
EBM-Industrie	12	260
Chemische und Kohlenwertstoff- industrie	2	.

in den kreisfreien Städten und Kreisen Ende September 1974

Verwaltungsbezirk Industriegruppe	Betriebe	Tätige Personen	Verwaltungsbezirk Industriegruppe	Betriebe	Tätige Personen
--------------------------------------	----------	--------------------	--------------------------------------	----------	--------------------

noch: Regierungsbezirk Arnberg

noch: Kreis Lippstadt

Glasindustrie	2	.
Sägewerke und holzbearbeitende Industrie	10	623
Holzverarbeitende Industrie	12	388
Papier- und pappeverarbeitende Industrie	1	.
Druckerei- und Vervielfältigungs- industrie	9	301
Kunststoffverarbeitende Industrie . .	4	99
Gummi- und asbestverarbeitende Industrie	1	.
Textilindustrie	2	.
Bekleidungsindustrie	7	676
Nahrungs- und Genußmittelindustrie .	16	617
darunter		
Spirituosenindustrie	7	133
Sonstige		8 219

noch: Kreis Lüdenscheid

Sägewerke und holzbearbeitende Industrie	9	115
Holzverarbeitende Industrie	26	160
Holzschliff, Zellstoff, Papier- und pappeerzeugende Industrie	2	.
Papier- und pappeverarbeitende Industrie	13	297
Druckerei- und Vervielfältigungs- industrie	36	789
Kunststoffverarbeitende Industrie . .	124	3 294
Gummi- und asbestverarbeitende Industrie	3	32
Lederverarbeitende und Schuh- industrie	7	73
Textilindustrie	3	.
Bekleidungsindustrie	8	182
Nahrungs- und Genußmittelindustrie .	7	360
Sonstige		377

Kreis Lüdenscheid

Gesamtindustrie	1 232	61 888
davon		
Industrie der Steine und Erden . . .	23	228
Eisenschaffende Industrie	8	2 332
NE-Metallindustrie	13	7 229
Gießerei-Industrie	33	1 321
Ziehereien und Kaltwalzwerke	44	3 075
Stahlverformung	371	15 865
Stahlbau (einschl. Leichtmetallbau) .	17	344
Maschinenbau	99	4 341
Fahrzeugbau	2	.
Elektrotechnische Industrie	83	10 025
Feinmechanische und optische sowie Uhrenindustrie	2	.
EBM-Industrie	275	10 609
darunter		
Schloß- und Beschlagindustrie . . .	36	1 811
Metallwarenindustrie	42	1 520
Metallkurzwarenindustrie	71	4 092
Musikinstrumenten-, Spiel-, Schmuck- waren- und Sportgeräte-Industrie . .	9	561
Chemische und Kohlenwertstoff- industrie	13	279
Feinkeramische Industrie	1	.
Glasindustrie	1	.

Kreis Meschede

Gesamtindustrie	149	8 030
davon		
Industrie der Steine und Erden . . .	14	326
Gießerei-Industrie	2	.
Ziehereien und Kaltwalzwerke	1	.
Stahlverformung	8	328
Stahlbau (einschl. Leichtmetallbau) .	1	.
Maschinenbau	10	89
Fahrzeugbau	1	.
Elektrotechnische Industrie	6	225
EBM-Industrie	13	364
darunter		
Stahlblechwarenindustrie	4	139
Musikinstrumenten-, Spiel-, Schmuck- waren- und Sportgeräte-Industrie . .	1	.
Chemische und Kohlenwertstoff- industrie	3	18
Feinkeramische Industrie	1	.
Sägewerke und holzbearbeitende Industrie	26	289
Holzverarbeitende Industrie	24	661
Druckerei und Vervielfältigungs- industrie	1	.
Kunststoffverarbeitende Industrie . .	11	276
Lederverarbeitende und Schuh- industrie	2	.

noch: 3.4 Betriebe und tätige Personen nach Industriegruppen

Verwaltungsbezirk Industriegruppe	Betriebe	Tätige Personen	Verwaltungsbezirk Industriegruppe	Betriebe	Tätige Personen
--------------------------------------	----------	--------------------	--------------------------------------	----------	--------------------

noch: Regierungsbezirk Arnsberg

noch: Kreis Meschede

Textilindustrie	14	2 381
Bekleidungsindustrie	2	.
Nahrungs- und Genußmittelindustrie	8	24
Sonstige		3 049

Kreis Olpe

Gesamtindustrie	344	19 357
davon		
Bergbau	1	.
Industrie der Steine und Erden	27	308
Eisenschaffende Industrie	2	.
NE-Metallindustrie	4	903
Gießerei-Industrie	7	456
Ziehereien und Kaltwalzwerke	2	.
Stahlverformung	71	3 372
Stahlbau (einschl. Leichtmetallbau)	11	1 176
Maschinenbau	44	3 787
Fahrzeugbau	3	282
Elektrotechnische Industrie	19	2 330
EBM-Industrie	63	2 317
darunter		
Stahlblechwarenindustrie	32	1 116
Herstellung von Kraftwagenzubehör	3	448
Metallkurzwarenindustrie	9	374
Musikinstrumenten-, Spiel-, Schmuck- waren- und Sportgeräte-Industrie	1	.
Chemische und Kohlenwertstoff- industrie	4	45
Sägewerke und holzbearbeitende Industrie	22	420
Holzverarbeitende Industrie	20	252
Holzschliff, Zellstoff, Papier- und pappeerzeugende Industrie	2	.
Papier- und pappeverarbeitende Industrie	4	305
Druckerei- und Vervielfältigungs- industrie	4	45
Kunststoffverarbeitende Industrie	18	324
Gummi- und asbestverarbeitende Industrie	1	.
Lederverarbeitende und Schuh- industrie	1	.
Textilindustrie	2	.
Bekleidungsindustrie	4	634
Nahrungs- und Genußmittelindustrie	7	589
Sonstige		1 812

Kreis Siegen

Gesamtindustrie	659	51 892
davon		
Industrie der Steine und Erden	23	168
Eisenschaffende Industrie	10	9 596
NE-Metallindustrie	2	.
Gießerei-Industrie	14	3 396
Ziehereien und Kaltwalzwerke	5	643
Stahlverformung	86	1 721
Stahlbau (einschl. Leichtmetallbau)	72	5 768
Maschinenbau	107	11 146
Fahrzeugbau	1	.
Luftfahrzeugbau	1	.
Elektrotechnische Industrie	38	2 538
Feinmechanische und optische sowie Uhrenindustrie	1	.
EBM-Industrie	172	9 503
darunter		
Stahlblechwarenindustrie	144	8 403
Schloß- und Beschlagindustrie	4	413
Musikinstrumenten-, Spiel-, Schmuck- waren- und Sportgeräte-Industrie	2	.
Chemische und Kohlenwertstoff- industrie	11	529
Büromaschinen, Datenverarbeitungs- geräte und -einrichtungen	3	.
Feinkeramische Industrie	1	.
Glasindustrie	2	.
Sägewerke und holzbearbeitende Industrie	5	60
Holzverarbeitende Industrie	21	298
Holzschliff, Zellstoff, Papier- und pappeerzeugende Industrie	1	.
Papier- und pappeverarbeitende Industrie	6	220
Druckerei- und Vervielfältigungs- industrie	21	458
Kunststoffverarbeitende Industrie	19	381
Gummi- und asbestverarbeitende Industrie	2	.
Ledererzeugende Industrie	1	.
Lederverarbeitende und Schuh- industrie	6	28
Textilindustrie	6	79
Bekleidungsindustrie	11	724
Nahrungs- und Genußmittelindustrie	9	843
darunter		
Brauerei	3	683
Sonstige		3 793

in den kreisfreien Städten und Kreisen Ende September 1974

Verwaltungsbezirk Industriegruppe	Betriebe	Tätige Personen	Verwaltungsbezirk Industriegruppe	Betriebe	Tätige Personen
--------------------------------------	----------	--------------------	--------------------------------------	----------	--------------------

noch: Regierungsbezirk Arnberg

Kreis Soest

Gesamtindustrie	237	13 130
davon		
Industrie der Steine und Erden . . .	11	184
Eisenschaffende Industrie	1	.
NE-Metallindustrie	3	1 111
Gießerei-Industrie	3	.
Ziehereien und Kaltwalzwerke	7	2 164
Stahlverformung	21	363
Stahlbau (einschl. Leichtmetallbau) .	8	133
Maschinenbau	19	862
Elektrotechnische Industrie	17	1 954
Feinmechanische und optische sowie Uhrenindustrie	2	.
EBM-Industrie	52	2 505
darunter		
Stahlblechwarenindustrie	14	369
Stahlrohrmöbelindustrie	7	925
Herstellung von Fahrradteilen und Kraftradeinzelteilen und -zubehör .	8	718
Musikinstrumenten-, Spiel-, Schmuck- waren- und Sportgeräte-Industrie . .	2	.
Chemische und Kohlenwertstoff- industrie	7	117
Sägewerke und holzbearbeitende Industrie	7	149
Holzverarbeitende Industrie	21	943
Papier- und pappeverarbeitende Industrie	6	114
Druckerei- und Vervielfältigungs- industrie	7	469
Kunststoffverarbeitende Industrie . .	13	339
Gummi- und asbestverarbeitende Industrie	3	.
Lederverarbeitende und Schuh- industrie	2	.
Textilindustrie	3	.
Bekleidungsindustrie	6	236
Nahrungs- und Genußmittelindustrie .	16	703
darunter		
Brotindustrie	3	115
Sonstige		784

Kreis Unna

Gesamtindustrie	239	36 353
davon		
Bergbau	13	14 380
Industrie der Steine und Erden . . .	14	196
Eisenschaffende Industrie	2	.
NE-Metallindustrie	1	.
Gießerei-Industrie	5	92
Ziehereien und Kaltwalzwerke	10	3 163
Stahlverformung	20	1 737
Stahlbau (einschl. Leichtmetallbau) .	7	567
Maschinenbau	31	3 424
Elektrotechnische Industrie	12	1 547
Feinmechanische und optische sowie Uhrenindustrie	5	.

noch: Kreis Unna

EBM-Industrie	35	2 360
darunter		
Stahlblechwarenindustrie	14	968
Stahlrohrmöbelindustrie	3	923
Metallwarenindustrie	6	173
Musikinstrumenten-, Spiel-, Schmuck- waren- und Sportgeräte-Industrie . .	1	.
Chemische und Kohlenwertstoff- industrie	8	4 635
Glasindustrie	1	.
Holzverarbeitende Industrie	8	183
Holzschliff, Zellstoff, Papier- und pappezeugende Industrie	1	.
Papier- und pappeverarbeitende Industrie	4	159
Druckerei- und Vervielfältigungs- industrie	10	172
Kunststoffverarbeitende Industrie . .	18	840
Gummi- und asbestverarbeitende Industrie	1	.
Lederverarbeitende und Schuh- industrie	4	141
Textilindustrie	6	329
Bekleidungsindustrie	7	321
Nahrungs- und Genußmittelindustrie .	15	504
Sonstige		1 603

Kreis Wittgenstein

Gesamtindustrie	123	5 651
davon		
Industrie der Steine und Erden . . .	9	99
Ziehereien und Kaltwalzwerke	1	.
Stahlverformung	15	479
Stahlbau (einschl. Leichtmetallbau) .	8	369
Maschinenbau	8	352
Fahrzeugbau	1	.
Elektrotechnische Industrie	7	723
EBM-Industrie	18	1 124
darunter		
Stahlblechwarenindustrie	8	632
Metallkurzwarenindustrie	6	317
Musikinstrumenten-, Spiel-, Schmuck- waren- und Sportgeräte-Industrie . .	1	.
Sägewerke und holzbearbeitende Industrie	8	329
Holzverarbeitende Industrie	16	786
Papier- und pappeverarbeitende Industrie	1	.
Druckerei- und Vervielfältigungs- industrie	5	76
Kunststoffverarbeitende Industrie . .	15	804
Textilindustrie	4	91
Bekleidungsindustrie	4	95
Nahrungs- und Genußmittelindustrie .	2	.
Sonstige		324

3.5 Betriebe und tätige Personen in den kreisfreien

Verwaltungsbezirk	Betriebe, tätige Personen									
	insgesamt	davon in Betrieben mit tätigen Personen							1 000 und mehr	
		1 - 9	10 - 19	20 - 49	50 - 99	100 - 199	200 - 499	500 - 999		
Kreisfreie Städte										
Düsseldorf	a	740	319	104	114	58	54	42	26	23
	b	109 962	1 174	1 470	3 389	4 204	7 812	13 970	18 373	59 570
Duisburg	a	360	130	53	68	39	29	21	8	12
	b	88 125	459	756	2 120	2 810	4 304	6 268	5 695	65 713
Essen	a	582	246	73	105	63	33	29	15	18
	b	71 397	866	965	3 314	4 459	4 425	9 184	9 932	38 252
Krefeld	a	441	202	63	53	49	31	26	10	7
	b	53 617	775	892	1 642	3 668	4 324	8 209	7 272	26 835
Leverkusen	a	71	29	8	10	7	5	(6)		6
	b	52 617	108	117	298	534	728	(1 866)		48 966
Mönchengladbach	a	284	124	41	44	25	26	17	4	3
	b	22 630	440	571	1 353	1 733	3 788	5 251	2 659	6 835
Mülheim a.d.Ruhr	a	248	107	45	47	18	14	10	3	4
	b	28 729	386	647	1 425	1 262	1 932	2 538	1 798	18 741
Neuss	a	155	52	23	21	21	12	14	7	5
	b	24 344	165	338	649	1 525	1 564	4 391	4 511	11 201
Oberhausen	a	131	51	17	13	23	15	(7)		5
	b	34 998	160	256	435	1 699	1 920	(2 600)		27 928
Remscheid	a	758	413	115	118	48	32	19	9	4
	b	35 421	1 557	1 573	3 602	3 339	4 298	5 797	6 232	9 023
Rheydt	a	242	110	40	39	22	14	8	7	2
	b	18 370	406	555	1 333	1 631	1 964	2 468	5 161	4 852
Solingen	a	1 192	699	193	167	66	36	22	7	2
	b	36 209	2 611	2 685	5 058	4 690	4 991	7 486	5 068	3 620
Wuppertal	a	1 450	787	191	233	100	64	47	16	12
	b	78 673	2 727	2 630	7 587	6 923	8 824	14 992	10 732	24 258
Kreise										
Dinslaken	a	111	35	16	15	12	9	14	6	4
	b	22 298	111	226	499	872	1 269	4 510	4 049	10 762
Düsseldorf-Mettmann	a	1 291	653	173	202	113	69	57	12	12
	b	74 929	2 256	2 446	6 424	8 031	9 698	18 278	8 239	19 557
Geldern	a	151	73	25	26	13	7	(7)		-
	b	6 144	297	349	896	929	1 011	(2 662)		-
Grevenbroich	a	375	176	48	73	32	25	10	4	7
	b	38 510	630	664	2 349	2 379	3 575	3 115	2 949	22 849
Kempen-Krefeld	a	573	266	88	92	57	32	24	(14)	
	b	32 993	910	1 282	2 800	4 174	4 600	8 052	(11 175)	
Kleve	a	139	60	20	25	14	7	10	(3)	
	b	9 098	240	279	833	978	1 008	2 440	(3 320)	
Moers	a	292	115	51	46	34	13	18	6	9
	b	54 336	391	688	1 390	2 303	1 749	5 278	4 131	38 406
Rees	a	177	65	26	32	27	16	3	(8)	
	b	13 339	250	347	979	1 933	2 322	1 054	(6 454)	
Rhein-Wupper-Kreis	a	754	419	108	107	47	36	29	4	4
	b	34 847	1 251	1 512	3 403	3 321	5 072	9 367	2 869	8 052
Reg.-Bez. Düsseldorf	a	10 517	5 131	1 521	1 650	888	579	436	169	143
	b	941 586	18 170	21 248	51 778	63 397	81 178	137 645	117 360	450 810

Städten und Kreisen nach Größenklassen im September 1974

Verwaltungsbezirk	Betriebe, tätige Personen									
	a = Betriebe b = tätige Personen	insgesamt	davon in Betrieben mit tätigen Personen							1 000 und mehr
			1 - 9	10 - 19	20 - 49	50 - 99	100 - 199	200 - 499	500 - 999	
Kreisfreie Städte										
Aachen	a	334	151	43	51	33	28	15	4	9
	b	32 711	507	605	1 572	2 227	3 758	4 718	2 845	16 479
Bonn	a	326	160	40	40	36	23	21	3	3
	b	21 808	560	546	1 195	2 642	3 097	7 128	2 319	4 321
Köln	a	1 004	487	138	146	83	62	43	26	19
	b	131 339	1 683	1 951	4 540	6 070	8 579	13 474	18 492	76 550
Kreise										
Aachen	a	306	138	38	57	25	15	11	11	11
	b	41 194	433	539	1 833	1 886	1 990	3 454	7 999	23 060
Bergheim (Erf)	a	138	60	19	28	7	8	9	4	3
	b	12 469	232	283	897	490	987	2 676	3 001	3 903
Düren	a	326	136	50	51	26	26	23	10	4
	b	31 164	463	685	1 580	1 855	3 753	7 819	6 966	8 043
Euskirchen	a	259	117	34	49	26	13	17	3	-
	b	13 631	421	465	1 588	1 716	1 746	5 323	2 372	-
Heinsberg	a	318	138	42	67	36	23	8	-	4
	b	24 091	501	597	2 026	2 469	3 445	2 497	-	12 556
Köln	a	326	149	41	58	24	17	22	9	6
	b	36 293	529	574	1 782	1 697	2 360	6 568	6 278	16 505
Oberbergischer Kreis	a	449	234	61	55	39	31	19	6	4
	b	27 742	800	856	1 680	2 787	4 069	5 913	3 516	8 121
Rheinisch-Bergischer Kreis	a	489	251	49	78	52	31	19	5	4
	b	27 141	842	703	2 352	3 799	4 257	5 225	3 460	6 503
Rhein-Sieg-Kreis	a	643	373	87	83	36	31	20	5	8
	b	41 126	1 301	1 193	2 573	2 472	4 314	6 414	3 406	19 453
Reg.-Bez. Köln	a	4 918	2 394	642	763	423	308	227	86	75
	b	440 709	8 272	8 997	23 618	30 110	42 355	71 209	60 654	195 494
Kreisfreie Städte										
Bocholt	a	86	29	12	9	11	15	7	(3)	
	b	11 185	110	175	274	866	2 106	2 153	(5 501)	
Bottrop	a	90	42	12	15	11	4	(6)		
	b	11 795	130	171	489	876	535	(9 594)		
Gelsenkirchen	a	255	85	29	40	31	28	23	8	11
	b	54 506	268	415	1 265	2 135	4 091	7 069	6 290	32 973
Gladbeck	a	45	16	6	7	5	4	3	(4)	
	b	9 099	48	90	208	309	517	1 350	(6 577)	
Münster (Westf.)	a	106	33	14	21	12	15	8	3	-
	b	8 509	162	186	639	925	2 071	2 499	2 027	-
Recklinghausen	a	123	48	19	19	16	11	7	(3)	
	b	13 284	198	281	677	1 161	1 527	2 050	(7 390)	

noch: 3.5 Betriebe und tätige Personen in den kreisfreien

Verwaltungsbezirk	Betriebe, tätige Personen									
	a = Betriebe b = tätige Personen	insgesamt	davon in Betrieben mit tätigen Personen							
			1 - 9	10 - 19	20 - 49	50 - 99	100 - 199	200 - 499	500 - 999	1 000 und mehr
Kreise										
Ahaus	a	176	48	32	35	25	16	11	(——— 9 ———)	
	b	15 542	178	451	1 182	1 718	2 218	3 628	(——— 6 167 ———)	
Beckum	a	254	88	41	28	35	30	22	5	5
	b	29 312	316	586	909	2 464	4 212	6 660	3 794	10 371
Borken	a	163	78	19	31	14	12	(——— 9 ———)		
	b	8 317	265	273	1 033	1 030	1 727	(——— 3 989 ———)		
Goesfeld	a	123	51	11	20	19	10	12	-	-
	b	7 399	164	142	654	1 418	1 461	3 560	-	-
Lüdinghausen	a	180	71	25	31	27	12	10	-	4
	b	16 939	251	354	1 138	1 922	1 646	3 010	-	8 618
Münster	a	127	52	17	28	11	8	(——— 11 ———)		
	b	9 377	187	245	907	663	1 098	(——— 6 277 ———)		
Recklinghausen	a	341	132	49	75	32	22	19	3	9
	b	54 737	445	679	2 348	2 360	2 930	5 375	2 377	38 223
Steinfurt	a	236	71	27	46	25	28	26	9	4
	b	25 701	251	358	1 442	1 737	3 915	7 793	5 209	4 996
Tecklenburg	a	186	74	29	34	25	14	(——— 6 ———)		4
	b	16 064	216	446	997	1 848	1 909	(——— 2 870 ———)		7 778
Warendorf	a	81	28	7	17	17	5	(——— 7 ———)		-
	b	5 520	100	103	555	1 270	754	(——— 2 738 ———)		-
Reg.-Bez. Münster	a	2 572	946	349	456	316	234	174	50	47
	b	297 286	3 289	4 955	14 717	22 702	32 717	54 040	33 243	131 623
Kreisfreie Stadt										
Bielefeld	a	723	296	108	133	65	45	52	15	9
	b	61 499	1 063	1 512	4 057	4 637	6 282	16 222	11 107	16 619
Kreise										
Büren	a	116	51	23	20	13	(——— 9 ———)			-
	b	4 179	173	326	615	971	(——— 2 094 ———)			-
Gütersloh	a	688	289	91	118	71	60	41	10	8
	b	54 741	1 089	1 226	3 788	5 062	8 352	12 325	6 713	16 186
Herford	a	847	329	115	181	120	58	33	(——— 11 ———)	
	b	42 676	1 164	1 635	5 748	8 314	8 136	10 000	(——— 7 679 ———)	
Höxter	a	159	69	18	32	20	10	(——— 10 ———)		-
	b	7 910	259	247	1 000	1 430	1 363	(——— 3 611 ———)		-
Lippe	a	751	284	95	184	83	60	37	(——— 8 ———)	
	b	40 062	1 025	1 354	5 853	5 721	8 665	10 920	(——— 6 524 ———)	
Minden-Lübbecke	a	592	229	78	136	66	47	23	7	6
	b	39 109	823	1 094	4 143	4 689	6 771	7 256	4 018	10 315
Paderborn	a	230	107	34	36	15	16	13	4	5
	b	20 551	374	481	1 260	1 138	2 357	4 050	3 052	7 839
Warburg	a	67	28	9	11	12	(——— 7 ———)			-
	b	2 977	92	119	309	851	(——— 1 606 ———)			-
Reg.-Bez. Detmold	a	4 173	1 682	571	851	465	307	211	56	30
	b	273 704	6 062	7 994	26 773	32 813	43 589	64 412	38 624	53 437

Städten und Kreisen nach Größenklassen im September 1974

Verwaltungsbezirk	Betriebe, tätige Personen									
	a = Betriebe b = tätige Personen	insgesamt	davon in Betrieben mit tätigen Personen							1 000 und mehr
			1 - 9	10 - 19	20 - 49	50 - 99	100 - 199	200 - 499	500 - 999	
Kreisfreie Städte										
Bochum	a	268	106	32	46	33	16	19	10	6
	b	56 324	397	440	1 503	2 347	2 094	6 200	6 855	36 488
Castrop-Rauxel	a	68	15	11	14	17	5	(3)		3
	b	10 054	41	143	427	1 250	676	(1 417)		6 100
Dortmund	a	501	196	73	81	57	34	25	18	17
	b	94 430	688	995	2 472	3 960	5 075	8 257	12 910	60 073
Hagen	a	329	141	55	54	26	22	21	3	7
	b	29 046	536	751	1 664	1 820	3 319	7 198	1 863	11 895
Hamm	a	76	23	10	16	11	5	(8)		3
	b	10 033	86	148	555	700	754	(2 414)		5 376
Herne	a	108	37	16	12	16	12	(12)		3
	b	14 270	126	219	438	1 229	1 599	(4 235)		6 424
Iserlohn	a	252	114	30	42	32	21	(13)		-
	b	11 106	416	431	1 391	2 132	2 886	(3 850)		-
Lünen	a	52	17	9	6	6	6	4	(4)	
	b	10 875	57	122	154	478	868	940	(8 256)	
Wanne-Eickel	a	71	31	10	16	(6)	(8)			
	b	8 834	113	134	551	(539)	(7 497)			
Wattenscheid	a	99	35	12	29	(14)	(9)			
	b	5 900	126	153	928	(1 515)	(3 178)			
Witten	a	123	56	20	12	19	4	(6)		6
	b	20 234	193	260	380	1 468	506	(2 915)		14 512
Kreise										
Arnsberg	a	574	309	77	83	51	29	16	6	3
	b	25 439	1 055	1 092	2 561	3 577	4 192	4 896	3 999	4 067
Brilon	a	168	62	35	29	21	8	9	4	-
	b	9 614	248	482	874	1 408	1 035	2 807	2 760	-
Ennepe-Ruhr-Kreis	a	955	504	148	137	68	47	35	9	7
	b	55 154	1 744	2 040	4 378	4 717	6 661	10 801	6 267	18 546
Iserlohn	a	703	343	96	126	63	32	27	10	6
	b	43 342	1 145	1 315	4 089	4 420	4 428	8 244	7 665	12 036
Lippstadt	a	145	49	20	33	20	12	8	(3)	
	b	15 401	200	270	1 059	1 485	1 746	1 935	(8 706)	
Lüdenscheid	a	1 232	539	192	227	133	76	49	9	7
	b	61 888	2 057	2 620	6 989	9 547	10 623	14 878	5 495	9 679
Meschede	a	149	72	26	22	16	7	3	(3)	
	b	8 030	291	386	697	1 108	1 007	726	(3 815)	
Olpe	a	344	153	50	55	39	20	22	(5)	
	b	19 357	573	704	1 646	2 807	2 862	6 832	(3 933)	
Siegen	a	659	306	70	119	63	46	41	8	6
	b	51 892	1 097	1 010	3 913	4 323	6 389	12 966	5 508	16 686
Soest	a	237	110	33	41	14	26	7	6	-
	b	13 130	401	460	1 271	946	3 636	2 067	4 349	-
Unna	a	239	81	42	37	20	23	22	7	7
	b	36 353	269	602	1 200	1 415	3 149	6 172	5 050	18 496
Wittgenstein	a	123	52	16	25	11	13	(6)		-
	b	5 651	181	220	816	772	1 837	(1 825)		-
Reg.-Bez. Arnsberg	a	7 475	3 351	1 083	1 262	749	471	356	113	90
	b	616 357	12 040	14 997	39 956	52 861	66 444	108 419	78 318	243 322
Nordrhein-Westfalen	a	29 655	13 504	4 166	4 982	2 841	1 899	1 404	474	385
	b	2 569 642	47 833	58 191	156 842	201 883	266 283	435 725	328 199	1 074 686

Industriegruppen in Ämtern und Gemeinden Ende September 1974

Gemeinde Industriegruppe bzw. -zweig	Betriebe	Tätige Personen	Gemeinde Industriegruppe bzw. -zweig	Betriebe	Tätige Personen
noch: Regierungsbezirk Düsseldorf					
noch: Kreis Düsseldorf-Mettmann			noch: Kreis Düsseldorf-Mettmann, Erkath, Stadt		
Mettmann, Stadt			Maschinenbau		
Gesamtindustrie	54	4 924		9	725
darunter			Elektrotechnische Industrie	5	281
Gießerei-Industrie	2	.	Chemische Industrie	5	368
Stahlverformung	7	711	Holzschliff, Zellstoff, Papier- und pappeergezeugende Industrie	1	.
Maschinenbau	7	593	Nahrungs- und Genußmittelindustrie	3	113
Textilindustrie	1	.			
Nahrungs- und Genußmittelindustrie	2	.	Amt Angerland		
			Gesamtindustrie	50	2 380
Neviges, Stadt			Angermund, Stadt		
Gesamtindustrie	107	5 569	Gesamtindustrie	11	194
darunter			darunter		
Eisenschaffende Industrie	1	.	Maschinenbau	1	.
NE-Metallindustrie	1	.	Elektrotechnische Industrie	4	107
Gießerei-Industrie	8	809	Chemische Industrie	1	.
Stahlverformung	13	425			
Maschinenbau	15	417	Breitscheid		
EBM-Industrie	27	1 435	Gesamtindustrie	3	29
Textilindustrie	13	332	davon		
			Industrie der Steine und Erden	1	.
			Chemische Industrie	1	.
			Kunststoffverarbeitende Industrie	1	.
Ratingen, Stadt			Eggerscheid		
Gesamtindustrie	78	8 016	Gesamtindustrie	1	.
darunter			davon		
Gießerei-Industrie	1	.	Holzschliff, Zellstoff, Papier- und pappeergezeugende Industrie	1	.
Stahlbau (einschl. Leichtmetallbau)	8	3 001			
Maschinenbau	16	1 030	Hösel		
Elektrotechnische Industrie	6	.	Gesamtindustrie	8	369
Feinkeramische Industrie	2	.	darunter		
			Glasindustrie	1	.
			Papier- und pappeverarbeitende Industrie	1	.
			Bekleidungsindustrie	1	.
Velbert, Stadt			Lintorf		
Gesamtindustrie	396	17 770	Gesamtindustrie	22	1 717
darunter			darunter		
Gießerei-Industrie	39	5 001	Stahlverformung	3	.
Stahlverformung	81	1 869	Stahlbau (einschl. Leichtmetallbau)	2	.
Maschinenbau	62	3 139	EBM-Industrie	2	.
EBM-Industrie	161	6 497	Papier- und pappeverarbeitende Industrie	1	.
Wülfrath, Stadt			Wittlaer		
Gesamtindustrie	51	5 114	Gesamtindustrie	5	.
darunter			davon		
Industrie der Steine und Erden	8	3 189	Industrie der Steine und Erden	4	31
Gießerei-Industrie	5	156	EBM-Industrie	1	.
Maschinenbau	9	438			
Fahrzeugbau	1	.	Amt Gruitzen		
			Gesamtindustrie	35	1 385
Erkrath, Stadt					
Gesamtindustrie	40	2 456			
darunter					
Eisenschaffende Industrie	1	.			
Stahlbau (einschl. Leichtmetallbau)	3	.			

noch: 3.6 Betriebe und tätige Personen nach ausgewählten

Gemeinde Industriegruppe bzw. -zweig	Betriebe	Tätige Personen	Gemeinde Industriegruppe bzw. -zweig	Betriebe	Tätige Personen
---	----------	--------------------	---	----------	--------------------

noch: Regierungsbezirk Düsseldorf

noch: Kreis Düsseldorf-Mettmann

Gruiten

Gesamtindustrie	16	627
darunter		
Maschinenbau	6	338
Elektrotechnische Industrie	1	.
EBM-Industrie	4	.

Hochdahl

Gesamtindustrie	19	758
darunter		
Industrie der Steine und Erden	4	252
Maschinenbau	2	.
Feinmechanische und optische sowie Uhrenindustrie	2	.
EBM-Industrie	2	.

Amt Hubbelrath

Gesamtindustrie	22	391
---------------------------	----	-----

Hasselbeck-Schwarzbach

Gesamtindustrie	2	.
davon		
Kunststoffverarbeitende Industrie	1	.
Bekleidungsindustrie	1	.

Homburg-Meiersberg

Gesamtindustrie	10	127
davon		
Industrie der Steine und Erden	3	50
Stahlverformung	2	.
Maschinenbau	3	47
Elektrotechnische Industrie	1	.
EBM-Industrie	1	.

Hubbelrath

Gesamtindustrie	1	.
davon		
Maschinenbau	1	.

Metzkausen

Gesamtindustrie	9	253
darunter		
Stahlverformung	2	.
Maschinenbau	2	.
EBM-Industrie	2	.

Kreis Geldern

Geldern, Stadt

Gesamtindustrie	39	2 168
darunter		
Stahlbau (einschl. Leichtmetallbau)	5	.
Elektrotechnische Industrie	1	.
Druckerei- und Vervielfältigungs- industrie	4	.
Textilindustrie	3	.
Bekleidungsindustrie	7	205
Nahrungs- und Genußmittelindustrie	4	364

Issum

Gesamtindustrie	14	684
darunter		
Textilindustrie	1	.
Bekleidungsindustrie	2	.
Nahrungs- und Genußmittelindustrie	4	.

Kerken

Gesamtindustrie	18	244
darunter		
Maschinenbau	2	.
Textilindustrie	2	.
Nahrungs- und Genußmittelindustrie	4	.

Kevelaer, Stadt

Gesamtindustrie	51	1 263
darunter		
Stahlbau (einschl. Leichtmetallbau)	2	.
EBM-Industrie	14	211
Holzverarbeitende Industrie	10	118
Papier- und papperarbeitende Industrie	2	.
Lederverarbeitende und Schuh- industrie	4	318

Straelen, Stadt

Gesamtindustrie	14	869
darunter		
Feinmechanische und optische sowie Uhrenindustrie	1	.
Textilindustrie	1	.
Nahrungs- und Genußmittelindustrie	3	.

Wachtendonk

Gesamtindustrie	5	122
davon		
Industrie der Steine und Erden	1	.
Stahlbau (einschl. Leichtmetallbau)	1	.
Chemische Industrie	2	.
Papier- und papperarbeitende Industrie	1	.

Industriegruppen in Ämtern und Gemeinden Ende September 1974

Gemeinde Industriegruppe bzw. -zweig	Betriebe	Tätige Personen	Gemeinde Industriegruppe bzw. -zweig	Betriebe	Tätige Personen
noch: Regierungsbezirk Düsseldorf					
noch: Kreis Geldern			noch: Kreis Grevenbroich		
Weeze			Hochneukirch		
Gesamtindustrie	10	794	Gesamtindustrie	18	797
darunter			darunter		
Elektrotechnische Industrie	1	.	Textilindustrie	6	.
Glasindustrie	1	.	Bekleidungsindustrie	6	296
Sägewerke und holzbearbeitende Industrie	3	.			.
			Holzheim		
Kreis Grevenbroich			Gesamtindustrie	17	297
Grevenbroich, Stadt			darunter		
Gesamtindustrie	23	4 805	Industrie der Steine und Erden . .	2	.
darunter			Maschinenbau	5	117
NE-Metallindustrie	1	.	Nahrungs- und Genußmittelindustrie	3	99
Maschinenbau	2	.			
EBM-Industrie	4	.	Kaarst		
			Gesamtindustrie	23	659
Wevelinghoven, Stadt			darunter		
Gesamtindustrie	12	1 078	EBM-Industrie	3	.
darunter			Chemische Industrie	1	.
EBM-Industrie	1	.	Kunststoffverarbeitende Industrie .	1	.
Chemische Industrie	1	.	Nahrungs- und Genußmittelindustrie	2	.
Nahrungs- und Genußmittelindustrie	4	370			
			Kleinenbroich		
Zons, Stadt			Gesamtindustrie	16	386
Gesamtindustrie	11	559	darunter		
darunter			EBM-Industrie	1	.
Industrie der Steine und Erden . .	4	154	Papier- und pappeverarbeitende Industrie	1	.
Maschinenbau	1	.	Bekleidungsindustrie	3	57
EBM-Industrie	1	.	Nahrungs- und Genußmittelindustrie	3	.
Holzverarbeitende Industrie	1	.			
			Neukirchen		
Bedburdyck			Gesamtindustrie	4	94
Gesamtindustrie	4	.	davon		
davon			Industrie der Steine und Erden . .	1	.
Bekleidungsindustrie	4	.	Nahrungs- und Genußmittelindustrie	3	.
Büttgen			Wickrath		
Gesamtindustrie	20	485	Gesamtindustrie	42	1 337
darunter			darunter		
Stahlbau (einschl. Leichtmetallbau)	2	.	Stahlbau (einschl. Leichtmetallbau)	3	113
Maschinenbau	3	.	Maschinenbau	3	140
Bekleidungsindustrie	1	.	Elektrotechnische Industrie	1	.
			Ledererzeugende Industrie	1	.
Gustorf			Textilindustrie	5	.
Gesamtindustrie	2	.	Bekleidungsindustrie	7	176
davon					
Chemische Industrie	1	.			
Kunststoffverarbeitende Industrie .	1	.			

noch: 3,6 Betriebe und tätige Personen nach ausgewählten

Gemeinde Industriegruppe bzw. -zweig	Betriebe	Tätige Personen	Gemeinde Industriegruppe bzw. -zweig	Betriebe	Tätige Personen
noch: Regierungsbezirk Düsseldorf					
noch: Kreis Grevenbroich			noch: Kreis Grevenbroich, Kapellen (Erft)		
Jüchen					
Gesamtindustrie	15	433	Holzverarbeitende Industrie	1	.
davon			Papier- und pappeverarbeitende Industrie	1	.
Industrie der Steine und Erden . .	2	.	Amt Korschenbroich		
NE-Metallindustrie	1	.	Gesamtindustrie	34	.
Druckerei- und Vervielfältigungs- industrie	1	.	Korschenbroich		
Lederverarbeitende und Schuh- industrie	1	.	Gesamtindustrie	33	1 824
Textilindustrie	4	254	darunter		
Bekleidungsindustrie	6	160	Maschinenbau	6	738
Dormagen, Stadt			Textilindustrie	1	.
Gesamtindustrie	21	13 918	Bekleidungsindustrie	8	360
darunter			Nahrungs- und Genußmittelindustrie	4	172
Stahlbau (einschl. Leichtmetallbau)	4	.	Pesch		
Chemische Industrie	4	.	Gesamtindustrie	1	.
Frimmersdorf			davon		
Gesamtindustrie	6	2 269	Stahlverformung	1	.
davon			Amt Rommerskirchen-Nettesheim		
Bergbau	3	2 232	Gesamtindustrie	7	.
Industrie der Steine und Erden . .	2	.	Frixheim-Anstel		
Kunststoffverarbeitende Industrie .	1	.	Gesamtindustrie	1	.
Meerbusch, Stadt			davon		
Gesamtindustrie	56	5 530	Industrie der Steine und Erden . .	1	.
darunter			Nettesheim-Butzheim		
Eisenschaffende Industrie	1	.	Gesamtindustrie	1	.
Maschinenbau	9	467	davon		
Feinkeramische Industrie	2	.	Kunststoffverarbeitende Industrie .	1	.
Amt Glehn			Rommerskirchen		
Gesamtindustrie	5	147	Gesamtindustrie	5	92
Glehn			davon		
Gesamtindustrie	4	.	NE-Metallindustrie	1	.
davon			Kunststoffverarbeitende Industrie .	3	.
EBM-Industrie	1	.	Bekleidungsindustrie	1	.
Textilindustrie	1	.	Amt Nievenheim		
Nahrungs- und Genußmittelindustrie	2	.	Gesamtindustrie	10	279
Liedberg			Gohr		
Gesamtindustrie	1	.	Gesamtindustrie	1	.
davon			davon		
Maschinenbau	1	.	Bekleidungsindustrie	1	.
Amt Hemmerden			Nievenheim		
Gesamtindustrie	9	389	Gesamtindustrie	6	261
Kapellen (Erft)			davon		
Gesamtindustrie	9	389	Industrie der Steine und Erden . .	3	.
darunter			Stahlbau (einschl. Leichtmetallbau)	1	.
Fahrzeugbau	1	.	Holzverarbeitende Industrie	1	.
			Bekleidungsindustrie	1	.

Industriegruppen in Ämtern und Gemeinden Ende September 1974

Gemeinde Industriegruppe bzw. -zweig	Betriebe	Tätige Personen	Gemeinde Industriegruppe bzw. -zweig	Betriebe	Tätige Personen
noch: Regierungsbezirk Düsseldorf					
noch: Kreis Grevenbroich			noch: Kreis Kempen-Krefeld		
Straberg			Nettetal		
Gesamtindustrie	3	.	Gesamtindustrie	106	5 203
davon			darunter		
Industrie der Steine und Erden . .	2	.	Maschinenbau	15	792
Kunststoffverarbeitende Industrie .	1	.	Fahrzeugbau	1	.
Amt Norf			EBM-Industrie	4	.
Gesamtindustrie	20	2 961	Textilindustrie	20	1 418
Norf			Bekleidungsindustrie	11	297
Gesamtindustrie	14	2 740			
darunter			Schwalmtal		
NE-Metallindustrie	2	.	Gesamtindustrie	29	2 292
EBM-Industrie	2	.	darunter		
Kunststoffverarbeitende Industrie .	2	.	Ziehereien und Kaltwalzwerke . . .	3	.
Rosellen			Textilindustrie	8	.
Gesamtindustrie	6	221	Nahrungs- und Genußmittelindustrie	5	219
davon					
Industrie der Steine und Erden . .	1	.	Tönisvorst		
Stahlbau (einschl. Leichtmetallbau)	1	.	Gesamtindustrie	42	1 900
Elektrotechnische Industrie	1	.	darunter		
Papier- und pappeverarbeitende Industrie	1	.	Stahlbau (einschl. Leichtmetallbau)	1	.
Nahrungs- und Genußmittelindustrie	1	.	Fahrzeugbau	1	.
Kreis Kempen-Krefeld			Feinmechanische und optische sowie Uhrenindustrie	1	.
Brüggen			Chemische Industrie	4	.
Gesamtindustrie	33	1 322	Kunststoffverarbeitende Industrie .	1	.
darunter			Textilindustrie	5	.
Industrie der Steine und Erden . .	14	388	Bekleidungsindustrie	7	238
Maschinenbau	1	.			
Bekleidungsindustrie	3	268	Viersen		
Grefrath			Gesamtindustrie	202	11 888
Gesamtindustrie	24	3 035	darunter		
darunter			NE-Metallindustrie	1	.
Papier- und pappeverarbeitende Industrie	1	.	Maschinenbau	29	2 604
Textilindustrie	5	2 311	Elektrotechnische Industrie	13	1 313
Bekleidungsindustrie	4	147	Chemische Industrie	4	.
Kempen, Stadt			Kunststoffverarbeitende Industrie .	7	.
Gesamtindustrie	84	4 257	Gummi- und asbestverarbeitende Industrie	1	.
darunter			Lederverarbeitende und Schuh- industrie	7	.
EBM-Industrie	2	.	Textilindustrie	38	2 799
Chemische Industrie	6	362			
Papier- und pappeverarbeitende Industrie	2	.	Willich, Stadt		
Druckerei- und Vervielfältigungs- industrie	6	.	Gesamtindustrie	56	3 102
Textilindustrie	14	673	darunter		
Bekleidungsindustrie	12	255	Kunststoffverarbeitende Industrie .	3	.
Nahrungs- und Genußmittelindustrie	5	.	Textilindustrie	8	908
			Bekleidungsindustrie	11	504
			Nahrungs- und Genußmittelindustrie	3	.

noch: 3.6 Betriebe und tätige Personen nach ausgewählten

Gemeinde Industriegruppe bzw. -zweig	Betriebe	Tätige Personen	Gemeinde Industriegruppe bzw. -zweig	Betriebe	Tätige Personen
---	----------	--------------------	---	----------	--------------------

noch: Regierungsbezirk Düsseldorf

Kreis Kleve

Bedburg-Hau

Gesamtindustrie	4	20
davon		
Feinmechanische und optische sowie Uhrenindustrie	1	.
Kunststoffverarbeitende Industrie .	1	.
Lederverarbeitende und Schuh- industrie	1	.
Nahrungs- und Genußmittelindustrie	1	.

Goch, Stadt

Gesamtindustrie	47	2 056
darunter		
Maschinenbau	3	.
Textilindustrie	9	870
Nahrungs- und Genußmittelindustrie	9	345

Kalkar, Stadt

Gesamtindustrie	13	438
davon		
Industrie der Steine und Erden . .	5	70
EBM-Industrie	1	.
Lederverarbeitende und Schuh- industrie	1	.
Bekleidungsindustrie	2	.
Nahrungs- und Genußmittelindustrie	4	343

Kleve, Stadt

Gesamtindustrie	57	5 831
darunter		
EBM-Industrie	6	329
Lederverarbeitende und Schuh- industrie	8	1 495
Nahrungs- und Genußmittelindustrie	7	2 908

Kranenburg

Gesamtindustrie	5	105
davon		
Maschinenbau	1	.
Feinkeramische Industrie	1	.
Nahrungs- und Genußmittelindustrie	3	.

Uedem

Gesamtindustrie	13	648
davon		
Fahrzeugbau	1	.
Druckerei- und Vervielfältigungs- industrie	1	.
Kunststoffverarbeitende Industrie .	1	.
Lederverarbeitende und Schuh- industrie	10	430

Kreis Moers

Homberg (Niederrhein), Stadt

Gesamtindustrie	27	3 665
darunter		
Maschinenbau	3	528
Chemische Industrie	4	1 469
Nahrungs- und Genußmittelindustrie	2	.

Kamp-Lintfort, Stadt

Gesamtindustrie	23	6 508
darunter		
Bergbau	3	5 084
Elektrotechnische Industrie	2	.
Kunststoffverarbeitende Industrie .	2	.

Moers, Stadt

Gesamtindustrie	53	1 708
darunter		
Industrie der Steine und Erden . .	6	208
Gießerei-Industrie	1	.
Stahlbau (einschl. Leichtmetallbau)	5	98
Maschinenbau	5	361
EBM-Industrie	2	.
Nahrungs- und Genußmittelindustrie	8	361

Orsoy, Stadt

Gesamtindustrie	5	237
darunter		
Elektrotechnische Industrie	1	.
Kunststoffverarbeitende Industrie .	1	.
Nahrungs- und Genußmittelindustrie	1	.

Rheinberg, Stadt

Gesamtindustrie	17	4 657
darunter		
Chemische Industrie	2	.
Textilindustrie	1	.
Nahrungs- und Genußmittelindustrie	1	.

Rheinhausen, Stadt

Gesamtindustrie	38	17 672
darunter		
Eisenschaffende Industrie	1	.
Stahlbau (einschl. Leichtmetallbau)	4	.

Xanten, Stadt

Gesamtindustrie	22	902
darunter		
Industrie der Steine und Erden . .	3	317
EBM-Industrie	4	338
Kunststoffverarbeitende Industrie .	1	.

Industriegruppen in Ämtern und Gemeinden Ende September 1974

Gemeinde Industriegruppe bzw. -zweig	Betriebe	Tätige Personen	Gemeinde Industriegruppe bzw. -zweig	Betriebe	Tätige Personen
noch: Regierungsbezirk Düsseldorf					
noch: Kreis Moers			noch: Kreis Moers, Rumeln-Kaldenhausen		
Borth					
Gesamtindustrie	3	862	Druckerei- und Vervielfältigungs- industrie	1	.
davon			Kunststoffverarbeitende Industrie .	1	.
Bergbau	1	.			
Industrie der Steine und Erden . .	1	.	Alpen		
Elektrotechnische Industrie	1	.	Gesamtindustrie	10	1 141
			davon		
Budberg			Industrie der Steine und Erden . .	2	.
Gesamtindustrie	5	64	Stahlverformung	1	.
davon			Stahlbau (einschl. Leichtmetallbau)	1	.
Industrie der Steine und Erden . .	5	64	Maschinenbau	3	1 092
			EBM-Industrie	1	.
Büderich			Bekleidungsindustrie	2	.
Gesamtindustrie	7	202			
davon			Sonsbeck		
Industrie der Steine und Erden . .	1	.	Gesamtindustrie	7	110
Stahlverformung	1	.	davon		
Feinmechanische und optische sowie Uhrenindustrie	1	.	Industrie der Steine und Erden . .	1	.
Holzverarbeitende Industrie	2	.	Maschinenbau	2	.
Druckerei- und Vervielfältigungs- industrie	1	.	Elektrotechnische Industrie	1	.
Nahrungs- und Genußmittelindustrie	1	.	Holzverarbeitende Industrie	3	22
Kapellen			Rheurdt		
Gesamtindustrie	11	424	Gesamtindustrie	3	17
darunter			davon		
EBM-Industrie	1	.	Industrie der Steine und Erden . .	2	.
Papier- und pappeverarbeitende Industrie	2	.	Maschinenbau	1	.
Nahrungs- und Genußmittelindustrie	1	.			
			Kreis Rees		
Neukirchen-Vluyn			Emmerich, Stadt		
Gesamtindustrie	19	5 287	Gesamtindustrie	61	3 694
darunter			darunter		
Bergbau	3	4 075	Industrie der Steine und Erden . .	9	385
Maschinenbau	3	.	Maschinenbau	5	.
Bekleidungsindustrie	3	.	Chemische Industrie	6	618
			Papier- und pappeverarbeitende industrie	3	.
Rheinkamp			Nahrungs- und Genußmittelindustrie	12	1 212
Gesamtindustrie	34	10 718			
darunter			Isselburg, Stadt		
Bergbau	2	8 047	Gesamtindustrie	2	.
Chemische Industrie	3	.	davon		
Nahrungs- und Genußmittelindustrie	3	.	Gießerei-Industrie	1	.
			Stahlverformung	1	.
Rumeln-Kaldenhausen					
Gesamtindustrie	8	162	Rees, Stadt		
davon			Gesamtindustrie	17	856
Industrie der Steine und Erden . .	1	.	darunter		
Maschinenbau	2	.	Industrie der Steine und Erden . .	5	186
EBM-Industrie	2	.	Bekleidungsindustrie	3	222
Chemische Industrie	1	.	Nahrungs- und Genußmittelindustrie	4	240

noch: 3.6 Betriebe und tätige Personen nach ausgewählten

Gemeinde Industriegruppe bzw. -zweig	Betriebe	Tätige Personen	Gemeinde Industriegruppe bzw. -zweig	Betriebe	Tätige Personen
---	----------	--------------------	---	----------	--------------------

noch: Regierungsbezirk Düsseldorf

noch: Kreis Rees

Wesel, Stadt

Gesamtindustrie	49	6 447
darunter		
Industrie der Steine und Erden . .	4	887
Maschinenbau	6	1 409
Elektrotechnische Industrie	2	.
Feinkeramische Industrie	1	.
Glasindustrie	2	.

Elten

Gesamtindustrie	4	61
davon		
Holzschliff, Zellstoff, Papier- und papperzeugende Industrie . . .	1	.
Gummi- und asbestverarbeitende Industrie	1	.
Bekleidungsindustrie	2	.

Amt Haltern

Gesamtindustrie	5	197
---------------------------	---	-----

Haffen-Mehr

Gesamtindustrie	1	.
davon		
Elektrotechnische Industrie	1	.

Haldern

Gesamtindustrie	2	.
davon		
EBM-Industrie	1	.
Holzverarbeitende Industrie	1	.

Heeren-Herken

Gesamtindustrie	1	.
davon		
Industrie der Steine und Erden . .	1	.

Wertherbruch

Gesamtindustrie	1	.
davon		
Stahlbau (einschl. Leichtmetallbau)	1	.

Amt Millingen

Gesamtindustrie	5	192
---------------------------	---	-----

Empel

Gesamtindustrie	3	.
davon		
Industrie der Steine und Erden . .	1	.
Gießerei-Industrie	1	.
Stahlbau (einschl. Leichtmetallbau)	1	.

Millingen

Gesamtindustrie	2	.
davon		
Holzverarbeitende Industrie	1	.
Nahrungs- und Genußmittelindustrie	1	.

Amt Ringenberg

Gesamtindustrie	19	505
---------------------------	----	-----

Bislich

Gesamtindustrie	6	.
davon		
Industrie der Steine und Erden . .	4	130

noch: Kreis Rees,

Bislich

Maschinenbau	1	.
Textilindustrie	1	.

Hamminkeln

Gesamtindustrie	11	339
davon		
Industrie der Steine und Erden . .	3	264
Elektrotechnische Industrie	1	.
Feinkeramische Industrie	1	.
Holzverarbeitende Industrie	3	.
Kunststoffverarbeitende Industrie .	1	.
Bekleidungsindustrie	1	.
Nahrungs- und Genußmittelindustrie	1	.

Ringenberg

Gesamtindustrie	2	.
davon		
Bekleidungsindustrie	1	.
Nahrungs- und Genußmittelindustrie	1	.

Amt Schermbeck

Gesamtindustrie	15	555
---------------------------	----	-----

Bricht

Gesamtindustrie	1	.
davon		
Industrie der Steine und Erden . .	1	.

Brünen

Gesamtindustrie	1	.
davon		
Nahrungs- und Genußmittelindustrie	1	.

Damm

Gesamtindustrie	1	.
davon		
EBM-Industrie	1	.

Drevenack

Gesamtindustrie	1	.
davon		
Sägewerke und holzbearbeitende Industrie	1	.

Overbeck

Gesamtindustrie	2	.
davon		
Industrie der Steine und Erden . .	1	.
Sägewerke und holzbearbeitende Industrie	1	.

Schermbeck

Gesamtindustrie	9	444
davon		
Industrie der Steine und Erden . .	4	365
Stahlbau (einschl. Leichtmetallbau)	1	.
Maschinenbau	1	.
Sägewerke und holzbearbeitende Industrie	1	.
Druckerei- und Vervielfältigungs- industrie	1	.
Nahrungs- und Genußmittelindustrie	1	.

Industriegruppen in Ämtern und Gemeinden Ende September 1974

Gemeinde Industriegruppe bzw. -zweig	Betriebe	Tätige Personen	Gemeinde Industriegruppe bzw. -zweig	Betriebe	Tätige Personen
noch: Regierungsbezirk Düsseldorf					
Rhein-Wupper-Kreis			noch: Rhein-Wupper-Kreis		
Bergisch-Neukirchen, Stadt			Opladen, Stadt		
Gesamtindustrie	8	266	Gesamtindustrie	75	4 882
davon			darunter		
Stahlbau (einschl. Leichtmetallbau)	1	.	Maschinenbau	9	482
Maschinenbau	3	28	Fahrzeugbau	2	.
Kunststoffverarbeitende Industrie .	2	.	EBM-Industrie	10	294
Bekleidungsindustrie	1	.	Papier- und pappeverarbeitende Industrie	4	365
Nahrungs- und Genußmittelindustrie	1	.	Druckerei- und Vervielfältigungs- industrie	11	549
			Textilindustrie	2	.
Burg a.d.Wupper, Stadt			Radevormwald, Stadt		
Gesamtindustrie	9	242	Gesamtindustrie	108	3 676
davon			darunter		
Stahlverformung	1	.	Stahlverformung	10	.
EBM-Industrie	6	229	Elektrotechnische Industrie	6	.
Holzverarbeitende Industrie	1	.	Feinmechanische und optische sowie Uhrenindustrie	2	.
Papier- und pappeverarbeitende Industrie	1	.	EBM-Industrie	22	400
			Kunststoffverarbeitende Industrie .	18	508
Burscheid, Stadt			Feinmechanische und optische sowie Uhrenindustrie		
Gesamtindustrie	41	5 165	EBM-Industrie	4	422
darunter			Textilindustrie	6	596
Fahrzeugbau	1	.			
EBM-Industrie	5	.	Witzhelden		
Textilindustrie	5	435	Gesamtindustrie	13	185
			davon		
Hückeswagen, Stadt			Stahlverformung		
Gesamtindustrie	63	2 272	Maschinenbau	4	.
darunter			Elektrotechnische Industrie	3	123
Maschinenbau	14	1 590	Feinmechanische und optische sowie Uhrenindustrie	1	.
Elektrotechnische Industrie	3	169	EBM-Industrie	3	43
EBM-Industrie	7	209			
			Amt Wermelskirchen		
Langenfeld (Rheinland), Stadt			Gesamtindustrie		
Gesamtindustrie	123	7 209		200	5 158
darunter			Dabringhausen		
Ziehereien und Kaltwalzwerke	3	.	Gesamtindustrie	17	614
Stahlverformung	11	786	darunter		
Maschinenbau	25	1 071	EBM-Industrie	2	.
EBM-Industrie	17	817	Kunststoffverarbeitende Industrie .	1	.
Lederverarbeitende und Schuh- industrie	1	.	Textilindustrie	5	.
Textilindustrie	3	.			
Nahrungs- und Genußmittelindustrie	8	439	Dhünn		
			Gesamtindustrie	49	332
Leichlingen (Rheinland), Stadt			darunter		
Gesamtindustrie	42	2 504	Holzverarbeitende Industrie	3	25
darunter			Kunststoffverarbeitende Industrie .	1	.
Ziehereien und Kaltwalzwerke	1	.	Textilindustrie	41	137
Stahlverformung	1	.			
EBM-Industrie	8	910	Wermelskirchen, Stadt		
Textilindustrie	3	746	Gesamtindustrie	134	4 212
			darunter		
Monheim, Stadt			Maschinenbau		
Gesamtindustrie	73	3 278	EBM-Industrie	28	1 085
darunter			Lederverarbeitende und Schuh- industrie	7	359
Mineralölverarbeitung	2	.	Textilindustrie	38	594
Industrie der Steine und Erden . . .	15	440			
Gießerei-Industrie	1	.			
Chemische Industrie	6	.			
Holzschliff, Zellstoff, Papier- und pappeverzeugende Industrie . . .	1	.			
Nahrungs- und Genußmittelindustrie	6	505			

noch: 3,6 Betriebe und tätige Personen nach ausgewählten

Gemeinde Industriegruppe bzw. -zweig	Betriebe	Tätige Personen	Gemeinde Industriegruppe bzw. -zweig	Betriebe	Tätige Personen
---	----------	--------------------	---	----------	--------------------

Regierungsbezirk Köln

Kreis Aachen

Alsdorf, Stadt

Gesamtindustrie	27	5 943
darunter		
Bergbau	1	5 382
Kunststoffverarbeitende Industrie	3	134
Bekleidungsindustrie	3	166

Baesweiler

Gesamtindustrie	9	2 173
davon		
Bergbau	1	1 754
Industrie der Steine und Erden	2	.
Maschinenbau	1	.
Bekleidungsindustrie	5	382

Eschweiler, Stadt

Gesamtindustrie	48	7 677
darunter		
Bergbau	4	2 123
Eisenschaffende Industrie	2	.
Gießerei-Industrie	4	828
Stahlbau (einschl. Leichtmetallbau)	3	691
Elektrotechnische Industrie	1	.

Herzogenrath, Stadt

Gesamtindustrie	38	6 797
darunter		
Bergbau	3	999
EBM-Industrie	3	.
Glasindustrie	2	.

Monschau, Stadt

Gesamtindustrie	25	592
darunter		
Maschinenbau	3	220
Chemische Industrie	2	.
Textilindustrie	5	.
Nahrungs- und Genußmittelindustrie	4	50

Roetgen

Gesamtindustrie	13	150
darunter		
Sägewerke und holzbearbeitende Industrie	3	28
Holzverarbeitende Industrie	1	.
Kunststoffverarbeitende Industrie	2	.
Bekleidungsindustrie	2	.

Simmerath

Gesamtindustrie	21	1 348
darunter		
Elektrotechnische Industrie	1	.
EBM-Industrie	1	.
Bekleidungsindustrie	1	.

noch: Kreis Aachen

Stolberg (Rheinland), Stadt

Gesamtindustrie	90	13 338
darunter		
NE-Metallindustrie	6	1 393
Elektrotechnische Industrie	1	.
EBM-Industrie	9	.
Chemische Industrie	2	.
Glasindustrie	1	.

Würselen, Stadt

Gesamtindustrie	37	3 204
darunter		
Stahlbau (einschl. Leichtmetallbau)	4	257
EBM-Industrie	4	1 219
Nahrungs- und Genußmittelindustrie	7	1 378

Kreis Bergheim (Erft)

Türnich

Gesamtindustrie	11	2 016
darunter		
Bergbau	1	1 519
Chemische Industrie	2	.
Druckerei- und Vervielfältigungsindustrie	3	.

Amt Bedburg

Gesamtindustrie	9	853
---------------------------	---	-----

Bedburg, Stadt

Gesamtindustrie	8	.
darunter		
EBM-Industrie	1	.
Kunststoffverarbeitende Industrie	2	.
Nahrungs- und Genußmittelindustrie	1	.

Lipp

Gesamtindustrie	1	.
davon		
Industrie der Steine und Erden	1	.

Amt Bergheim (Erft)

Gesamtindustrie	30	6 675
---------------------------	----	-------

Bergheim (Erft), Stadt

Gesamtindustrie	18	4 224
darunter		
Bergbau	3	2 743
Chemische Industrie	1	.
Holzverarbeitende Industrie	1	.

Glesch

Gesamtindustrie	3	.
davon		
Industrie der Steine und Erden	1	.
Stahlbau	1	.
Elektrotechnische Industrie	1	.

Industriegruppen in Ämtern und Gemeinden Ende September 1974

Gemeinde Industriegruppe bzw. -zweig	Betriebe	Tätige Personen	Gemeinde Industriegruppe bzw. -zweig	Betriebe	Tätige Personen
noch: Regierungsbezirk Köln					
noch: Kreis Bergheim (Erft)			noch: Kreis Bergheim (Erft), Heppendorf		
Niederaußem			Ziehereien und Kaltwalzwerke . . .	1	.
Gesamtindustrie	3	1 036	Kunststoffverarbeitende Industrie .	1	.
davon			Nahrungs- und Genußmittelindustrie	2	.
Bergbau	2	.	Niederermbt		
Elektrotechnische Industrie	1	.	Gesamtindustrie	1	.
Paffendorf			davon		
Gesamtindustrie	1	.	Druckerei- und Vervielfältigungs- industrie	1	.
davon			Amt Horrem		
Stahlverformung	1	.	Gesamtindustrie	28	1 302
Quadrath-Ichendorf			Horrem		
Gesamtindustrie	5	.	Gesamtindustrie	14	528
darunter			darunter		
Fahrzeugbau	1	.	Industrie der Steine und Erden . .	2	.
Glasindustrie	1	.	Stahlbau (einschl. Leichtmetallbau)	2	.
Amt Buir			Maschinenbau	2	.
Gesamtindustrie	17	303	Elektrotechnische Industrie	1	.
Buir			Holzverarbeitende Industrie	1	.
Gesamtindustrie	11	238	Sindorf		
davon			Gesamtindustrie	14	774
Industrie der Steine und Erden . .	1	.	darunter		
Stahlverformung	1	.	Ziehereien und Kaltwalzwerke . . .	2	.
Maschinenbau	4	.	Fahrzeugbau	1	.
Sägewerke und holzbearbeitende Industrie	2	.	EBM-Industrie	1	.
Papier- und pappeverarbeitende Industrie	1	.	Glasindustrie	1	.
Kunststoffverarbeitende Industrie .	1	.	Bekleidungsindustrie	1	.
Nahrungs- und Genußmittelindustrie	1	.	Amt Kerpen		
Manheim			Gesamtindustrie	19	410
Gesamtindustrie	6	65	Blatzheim		
davon			Gesamtindustrie	8	180
Industrie der Steine und Erden . .	3	57	davon		
Stahlbau (einschl. Leichtmetallbau)	1	.	Industrie der Steine und Erden . .	4	26
Kunststoffverarbeitende Industrie .	1	.	EBM-Industrie	1	.
Nahrungs- und Genußmittelindustrie	1	.	Kunststoffverarbeitende Industrie .	1	.
Amt Elsdorf (Rheinland)			Textilindustrie	1	.
Gesamtindustrie	20	854	Nahrungs- und Genußmittelindustrie	1	.
Elsdorf (Rheinland)			Kerpen, Stadt		
Gesamtindustrie	14	793	Gesamtindustrie	11	230
darunter			davon		
Holzverarbeitende Industrie	1	.	Industrie der Steine und Erden . .	2	.
Gummi- und asbestverarbeitende Industrie	1	.	Stahlverformung	1	.
Nahrungs- und Genußmittelindustrie	4	.	Stahlbau (einschl. Leichtmetallbau)	1	.
Heppendorf			Maschinenbau	3	95
Gesamtindustrie	5	.	EBM-Industrie	1	.
davon			Holzverarbeitende Industrie	1	.
Industrie der Steine und Erden . .	1	.	Kunststoffverarbeitende Industrie .	1	.
			Gummi- und asbestverarbeitende Industrie	1	.

noch: 3.6 Betriebe und tätige Personen nach ausgewählten

Gemeinde Industriegruppe bzw. -zweig	Betriebe	Tätige Personen	Gemeinde Industriegruppe bzw. -zweig	Betriebe	Tätige Personen
---	----------	--------------------	---	----------	--------------------

noch: Regierungsbezirk Köln

noch: Kreis Bergheim (Erft)

noch: Kreis Düren

Amt Königshoven			Inden		
Gesamtindustrie	4	56	Gesamtindustrie	10	461
Kaster, Stadt			darunter		
Gesamtindustrie	1	.	Bergbau	1	47
davon			Holzschliff, Zellstoff, Papier- und pappeerzeugende Industrie . . .	1	.
Elektrotechnische Industrie	1	.	Textilindustrie	3	26
Königshoven			Jülich, Stadt		
Gesamtindustrie	1	.	Gesamtindustrie	47	3 308
davon			darunter		
Nahrungs- und Genußmittelindustrie	1	.	Holzschliff, Zellstoff, Papier- und pappeerzeugende Industrie . . .	4	985
Pütz			Papier- und pappeverarbeitende Industrie	6	720
Gesamtindustrie	2	.	Kunststoffverarbeitende Industrie .	7	467
davon			Nahrungs- und Genußmittelindustrie	3	805
Papier- und pappeverarbeitende Industrie	1	.			
Nahrungs- und Genußmittelindustrie	1	.	Kreuzau		
Kreis Düren			Gesamtindustrie	20	1 543
Aldenhoven			darunter		
Gesamtindustrie	8	4 779	Maschinenbau	1	.
davon			Holzschliff, Zellstoff, Papier- und pappeerzeugende Industrie . . .	5	814
Bergbau	2	4 063	Papier- und pappeverarbeitende Industrie	5	596
Industrie der Steine und Erden . .	1	.	Langerwehe		
Elektrotechnische Industrie	1	.	Gesamtindustrie	12	513
Chemische Industrie	1	.	davon		
Sägewerke und holzbearbeitende Industrie	1	.	Industrie der Steine und Erden . .	1	.
Bekleidungsindustrie	1	.	Stahlverformung	2	.
Nahrungs- und Genußmittelindustrie	1	.	Maschinenbau	1	.
Düren, Stadt			Sägewerke und holzbearbeitende Industrie	4	33
Gesamtindustrie	158	18 227	Holzschliff, Zellstoff, Papier- und pappeerzeugende Industrie . . .	1	.
darunter			Druckerei- und Vervielfältigungs- industrie	1	.
NE-Metallindustrie	2	.	Kunststoffverarbeitende Industrie .	1	.
Maschinenbau	22	2 871	Ledererzeugende Industrie	1	.
Fahrzeugbau	1	.	Linnich, Stadt		
Chemische Industrie	5	1 122	Gesamtindustrie	12	1 301
Glasindustrie	2	.	davon		
Holzschliff, Zellstoff, Papier- und pappeerzeugende Industrie . . .	4	1 770	Industrie der Steine und Erden . .	3	25
Papier- und pappeverarbeitende Industrie	24	2 346	Stahlbau (einschl. Leichtmetallbau)	1	.
Textilindustrie	9	2 834	Maschinenbau	1	.
Hürtgenwald			Sägewerke und holzbearbeitende Industrie	1	.
Gesamtindustrie	12	295	Papier- und pappeverarbeitende Industrie	1	.
darunter			Bekleidungsindustrie	1	.
Maschinenbau	4	76	Nahrungs- und Genußmittelindustrie	4	58
Sägewerke und holzbearbeitende Industrie	2	.			
Papier- und pappeverarbeitende Industrie	1	.			

Industriegruppen in Ämtern und Gemeinden Ende September 1974

Gemeinde Industriegruppe bzw. -zweig	Betriebe	Tätige Personen	Gemeinde Industriegruppe bzw. -zweig	Betriebe	Tätige Personen
noch: Regierungsbezirk Köln					
noch: Kreis Düren			Kreis Euskirchen		
Merzenich			Erftstadt, Stadt		
Gesamtindustrie	6	34	Gesamtindustrie	27	854
davon			darunter		
Industrie der Steine und Erden . .	1	.	Stahlbau (einschl. Leichtmetallbau)	2	.
Stahlbau (einschl. Leichtmetallbau)	1	.	Fahrzeugbau	1	.
EBM-Industrie	2	.	Bekleidungsindustrie	4	.
Kunststoffverarbeitende Industrie .	1	.	Nahrungs- und Genußmittelindustrie	1	.
Bekleidungsindustrie	1	.			
			Euskirchen, Stadt		
Niederzier			Gesamtindustrie	79	5 345
Gesamtindustrie	20	320	darunter		
darunter			Elektrotechnische Industrie	1	.
Sägewerke und holzbearbeitende Industrie	5	116	Glasindustrie	12	405
Papier- und pappeverarbeitende Industrie	1	.	Papier- und pappeverarbeitende Industrie	4	.
Kunststoffverarbeitende Industrie .	4	58	Textilindustrie	6	507
			Bekleidungsindustrie	7	572
			Nahrungs- und Genußmittelindustrie	8	643
Nideggen, Stadt			Münstereifel, Bad, Stadt		
Gesamtindustrie	8	105	Gesamtindustrie	18	971
darunter			darunter		
Maschinenbau	1	.	Eisenschaffende Industrie	1	.
Lederverarbeitende und Schuh- industrie	1	.	Maschinenbau	1	.
Nahrungs- und Genußmittelindustrie	2	.	Chemische Industrie	2	.
			Bekleidungsindustrie	3	104
Nörvenich			Weilerswist		
Gesamtindustrie	1	.	Gesamtindustrie	12	419
davon			davon		
Nahrungs- und Genußmittelindustrie	1	.	Industrie der Steine und Erden . .	4	108
			Stahlbau (einschl. Leichtmetallbau)	1	.
			Elektrotechnische Industrie	2	.
			EBM-Industrie	1	.
			Musikinstrumenten-, Spiel-, Schmuck- waren- und Sportgeräte-Industrie .	1	.
			Holzverarbeitende Industrie	2	.
			Papier- und pappeverarbeitende Industrie	1	.
Titz			Zülpich, Stadt		
Gesamtindustrie	7	208	Gesamtindustrie	20	565
davon			darunter		
Stahlverformung	1	.	Maschinenbau	2	.
Stahlbau (einschl. Leichtmetallbau)	1	.	Holzschliff, Zellstoff, Papier- und pappeerzeugende Industrie . . .	1	.
Textilindustrie	2	.	Papier- und pappeverarbeitende Industrie	1	.
Bekleidungsindustrie	1	.	Textilindustrie	2	.
Nahrungs- und Genußmittelindustrie	2	.	Nahrungs- und Genußmittelindustrie	2	.
Vettweiß			Blankenheim		
Gesamtindustrie	3	49	Gesamtindustrie	12	364
davon			darunter		
Industrie der Steine und Erden . .	1	.	Maschinenbau	1	.
EBM-Industrie	1	.	EBM-Industrie	2	.
Bekleidungsindustrie	1	.	Holzverarbeitende Industrie	1	.
			Bekleidungsindustrie	3	43
Heimbach, Stadt					
Gesamtindustrie	2	.			
davon					
Holzverarbeitende Industrie	1	.			
Nahrungs- und Genußmittelindustrie	1	.			

noch: 3.6 Betriebe und tätige Personen nach ausgewählten

Gemeinde Industriegruppe bzw. -zweig	Betriebe	Tätige Personen	Gemeinde Industriegruppe bzw. -zweig	Betriebe	Tätige Personen
---	----------	--------------------	---	----------	--------------------

noch: Regierungsbezirk Köln

noch: Kreis Euskirchen

Dahlem

Gesamtindustrie	8	237
darunter		
Luftfahrzeugbau	1	.
EBM-Industrie	1	.
Bekleidungsindustrie	1	.

Hellenthal

Gesamtindustrie	19	1 621
darunter		
Eisenschaffende Industrie	2	.
Ziehereien und Kaltwalzwerke	1	.
EBM-Industrie	2	.

Kall

Gesamtindustrie	11	537
darunter		
Industrie der Steine und Erden	5	465
Feinmechanische und optische sowie Uhrenindustrie	1	.
Bekleidungsindustrie	2	.

Mechernich

Gesamtindustrie	25	1 564
darunter		
Industrie der Steine und Erden	7	209
Maschinenbau	2	.
Elektrotechnische Industrie	1	.
Holzverarbeitende Industrie	5	158

Nettersheim

Gesamtindustrie	6	98
davon		
Industrie der Steine und Erden	1	.
Sägewerke und holzbearbeitende Industrie	2	.
Holzverarbeitende Industrie	1	.
Kunststoffverarbeitende Industrie	1	.
Gummi- und asbestverarbeitende Industrie	1	.

Schleiden, Stadt

Gesamtindustrie	22	1 056
darunter		
Glasindustrie	1	.
Papier- und papperarbeitende Industrie	3	127
Kunststoffverarbeitende Industrie	2	.
Bekleidungsindustrie	3	178

Kreis Heinsberg

Erkelenz, Stadt

Gesamtindustrie	61	3 312
darunter		
Maschinenbau	5	1 815
Textilindustrie	9	232
Bekleidungsindustrie	15	703

Gangelt

Gesamtindustrie	9	598
davon		
Industrie der Steine und Erden	2	.
EBM-Industrie	1	.
Textilindustrie	3	426
Bekleidungsindustrie	3	129

Geilenkirchen, Stadt

Gesamtindustrie	18	289
davon		
Industrie der Steine und Erden	8	146
Stahlbau (einschl. Leichtmetallbau)	1	.
EBM-Industrie	1	.
Druckerei- und Vervielfältigungs- industrie	2	.
Lederverarbeitende und Schuh- industrie	1	.
Textilindustrie	1	.
Bekleidungsindustrie	2	.
Nahrungs- und Genußmittelindustrie	2	.

Heinsberg, Stadt

Gesamtindustrie	61	7 523
darunter		
EBM-Industrie	4	233
Chemische Industrie	2	.
Lederverarbeitende und Schuh- industrie	10	437

Hückelhoven, Stadt

Gesamtindustrie	40	5 618
darunter		
Bergbau	1	4 009
Lederverarbeitende und Schuh- industrie	8	526
Bekleidungsindustrie	10	518

Niederkrüchten

Gesamtindustrie	18	273
darunter		
Industrie der Steine und Erden	5	113
Holzverarbeitende Industrie	2	.
Textilindustrie	3	.

Industriegruppen in Ämtern und Gemeinden Ende September 1974

Gemeinde Industriegruppe bzw. -zweig	Betriebe	Tätige Personen	Gemeinde Industriegruppe bzw. -zweig	Betriebe	Tätige Personen
noch: Regierungsbezirk Köln					
noch: Kreis Heinsberg			noch: Kreis Köln		
Selkant			Frechen, Stadt		
Gesamtindustrie	6	234	Gesamtindustrie	44	3 721
davon			darunter		
Maschinenbau	2	.	Bergbau	2	1 427
Chemische Industrie	1	.	Industrie der Steine und Erden . .	8	938
Kunststoffverarbeitende Industrie .	1	.	Maschinenbau	4	224
Textilindustrie	1	.	Chemische Industrie	3	356
Bekleidungsindustrie	1	.	Bekleidungsindustrie	2	.
Ubach-Palenberg, Stadt			Brauweiler		
Gesamtindustrie	18	2 524	Gesamtindustrie	11	453
darunter			darunter		
Industrie der Steine und Erden . .	1	.	Stahlbau (einschl. Leichtmetallbau)	2	.
Maschinenbau	3	1 686	Papier- und pappeverarbeitende Industrie	2	.
Bekleidungsindustrie	6	457	Druckerei- und Vervielfältigungs- industrie	1	.
Waldfeucht			Hürth		
Gesamtindustrie	7	169	Gesamtindustrie	58	10 127
davon			darunter		
EBM-Industrie	1	.	Bergbau	5	2 290
Holzverarbeitende Industrie	1	.	Maschinenbau	5	535
Lederverarbeitende und Schuh- industrie	1	.	Chemische Industrie	4	.
Bekleidungsindustrie	3	.			
Nahrungs- und Genußmittelindustrie	1	.	Lövenich		
Wassenberg			Gesamtindustrie	27	1 475
Gesamtindustrie	36	1 237	darunter		
darunter			Industrie der Steine und Erden . .	3	91
Papier- und pappeverarbeitende Industrie	1	.	Stahlbau (einschl. Leichtmetallbau)	3	.
Textilindustrie	13	504	Elektrotechnische Industrie	2	.
Bekleidungsindustrie	4	260	EBM-Industrie	2	.
Wegberg			Druckerei- und Vervielfältigungs- industrie	3	108
Gesamtindustrie	46	2 330	Kunststoffverarbeitende Industrie .	2	.
darunter			Rodenkirchen (Bez. Köln)		
Ziehereien und Kaltwalzwerke . . .	1	.	Gesamtindustrie	72	4 575
Elektrotechnische Industrie	2	.	darunter		
Textilindustrie	12	653	Mineralölverarbeitung	1	.
Bekleidungsindustrie	10	534	Stahlbau (einschl. Leichtmetallbau)	6	311
Kreis Köln			Maschinenbau	16	2 309
Brühl, Stadt			Chemische Industrie	7	344
Gesamtindustrie	38	4 606	Stommeln		
darunter			Gesamtindustrie	3	6
Gießerei-Industrie	1	.	davon		
EBM-Industrie	6	766	Industrie der Steine und Erden . .	1	.
Nahrungs- und Genußmittelindustrie	4	382	Chemische Industrie	1	.
			Bekleidungsindustrie	1	.

noch: 3.6 Betriebe und tätige Personen nach ausgewählten

Gemeinde Industriegruppe bzw. -zweig	Betriebe	Tätige Personen	Gemeinde Industriegruppe bzw. -zweig	Betriebe	Tätige Personen
---	----------	--------------------	---	----------	--------------------

noch: Regierungsbezirk Köln

noch: Kreis Köln

Wesseling

Gesamtindustrie	38	10 847
darunter		
Mineralölverarbeitung	1	.
Stahlbau (einschl. Leichtmetallbau)	13	1 000
Chemische Industrie	5	5 298
Feinkeramische Industrie	2	.

Pulheim

Gesamtindustrie	22	442
darunter		
Industrie der Steine und Erden . .	7	233
Ziehereien und Kaltwalzwerke . . .	1	.
Bekleidungsindustrie	2	.

Sinnersdorf

Gesamtindustrie	13	41
darunter		
Industrie der Steine und Erden . .	5	20
Chemische Industrie	2	.
Kunststoffverarbeitende Industrie .	1	.

Oberbergischer Kreis

Bergneustadt, Stadt

Gesamtindustrie	49	4 377
darunter		
Fahrzeugbau	1	.
EBM-Industrie	6	248
Papier- und pappeverarbeitende Industrie	1	.
Kunststoffverarbeitende Industrie .	8	297
Textilindustrie	4	284

Gimborn

Gesamtindustrie	30	2 017
darunter		
Eisenschaffende Industrie	2	.
Gießerei-Industrie	1	.
Stahlverformung	7	.

Gummersbach, Stadt

Gesamtindustrie	113	8 123
darunter		
Stahlbau (einschl. Leichtmetallbau)	7	.
Maschinenbau	10	335
Elektrotechnische Industrie	8	1 627
EBM-Industrie	11	512
Papier- und pappeverarbeitende Industrie	3	.
Textilindustrie	13	578

noch: Oberbergischer Kreis

Nümbrecht

Gesamtindustrie	33	946
darunter		
Stahlbau (einschl. Leichtmetallbau)	5	51
Elektrotechnische Industrie	2	.
Holzschliff, Zellstoff, Papier- und pappeerzeugende Industrie . . .	2	.
Kunststoffverarbeitende Industrie .	1	.

Marienheide

Gesamtindustrie	43	2 745
darunter		
Elektrotechnische Industrie	2	.
EBM-Industrie	9	1 506
Gummi- und asbestverarbeitende Industrie	1	.

Morzbach

Gesamtindustrie	22	1 297
darunter		
Elektrotechnische Industrie	1	.
EBM-Industrie	3	.
Holzverarbeitende Industrie	3	219
Kunststoffverarbeitende Industrie .	4	477

Reichshof

Gesamtindustrie	49	1 342
darunter		
Stahlverformung	3	.
Fahrzeugbau	2	.
Elektrotechnische Industrie	10	261
Holzverarbeitende Industrie	3	.
Bekleidungsindustrie	4	135

Ründeroth

Gesamtindustrie	26	1 400
darunter		
Eisenschaffende Industrie	1	.
Ziehereien und Kaltwalzwerke . . .	1	.
Stahlverformung	5	198
Maschinenbau	3	129
Textilindustrie	1	.

Waldbröl, Stadt

Gesamtindustrie	31	1 771
darunter		
Elektrotechnische Industrie	3	.
EBM-Industrie	3	443
Lederverarbeitende und Schuh- industrie	5	.

Industriegruppen in Ämtern und Gemeinden Ende September 1974

Gemeinde Industriegruppe bzw. -zweig	Betriebe	Tätige Personen	Gemeinde Industriegruppe bzw. -zweig	Betriebe	Tätige Personen
noch: Regierungsbezirk Köln					
noch: Oberbergischer Kreis			noch: Rheinisch-Bergischer Kreis		
Wiehl			Klüppelberg		
Gesamtindustrie	53	3 724	Gesamtindustrie	35	975
darunter			darunter		
Eisenschaffende Industrie	1	.	Elektrotechnische Industrie	3	113
Gießerei-Industrie	3	204	EBM-Industrie	3	.
Maschinenbau	9	786	Holzverarbeitende Industrie	5	50
Fahrzeugbau	2	.	Kunststoffverarbeitende Industrie	12	445
			Gummi- und asbestverarbeitende Industrie	2	.
Rheinisch-Bergischer Kreis			Lindlar		
Bensberg, Stadt			Gesamtindustrie 36 897		
Gesamtindustrie	75	2 169	darunter		
darunter			Industrie der Steine und Erden	8	71
Elektrotechnische Industrie	9	550	Holzverarbeitende Industrie	3	319
EBM-Industrie	4	.	Papier- und pappeverarbeitende Industrie	2	.
Chemische Industrie	6	253	Bekleidungsindustrie	2	.
Papier- und pappeverarbeitende Industrie	4	271	Odenthal		
Kunststoffverarbeitende Industrie	15	238	Gesamtindustrie	14	153
Lederverarbeitende und Schuh- industrie	1	.	darunter		
Bergisch Gladbach, Stadt			Gießerei-Industrie	1	.
Gesamtindustrie	72	7 601	Sägewerke und holzbearbeitende Industrie	1	.
darunter			Druckerei- und Vervielfältigungs- industrie	3	.
Stahlbau (einschl. Leichtmetallbau)	2	.	Overath		
Maschinenbau	13	1 385	Gesamtindustrie	29	1 070
EBM-Industrie	5	380	darunter		
Glasindustrie	1	.	Maschinenbau	3	.
Holzschliff, Zellstoff, Papier- und pappeerzeugende Industrie	2	.	Fahrzeugbau	2	.
Kunststoffverarbeitende Industrie	5	394	Kunststoffverarbeitende Industrie	6	212
Porz am Rhein, Stadt			Rösrath		
Gesamtindustrie	106	7 632	Gesamtindustrie	31	1 044
darunter			darunter		
Industrie der Steine und Erden	12	324	Bergbau	1	.
Maschinenbau	12	803	EBM-Industrie	4	.
Elektrotechnische Industrie	9	2 103	Kunststoffverarbeitende Industrie	6	250
Glasindustrie	8	2 626	Amt Engelskirchen		
Bekleidungsindustrie	2	.	Gesamtindustrie	45	1 804
Nahrungs- und Genußmittelindustrie	6	208	Engelskirchen		
Wipperfürth, Stadt			Gesamtindustrie	40	1 339
Gesamtindustrie	26	3 394	darunter		
darunter			Maschinenbau	6	352
Maschinenbau	4	.	Feinmechanische und optische sowie Uhrenindustrie	8	208
Elektrotechnische Industrie	5	2 254	EBM-Industrie	5	377
Bekleidungsindustrie	4	213	Bekleidungsindustrie	2	.

noch: 3.6 Betriebe und tätige Personen nach ausgewählten

Gemeinde Industriegruppe bzw. -zweig	Betriebe	Tätige Personen	Gemeinde Industriegruppe bzw. -zweig	Betriebe	Tätige Personen
---	----------	--------------------	---	----------	--------------------

noch: Regierungsbezirk Köln

noch: Rheinisch-Bergischer Kreis

Gemeinde Industriegruppe bzw. -zweig	Betriebe	Tätige Personen
Hohkeppel		
Gesamtindustrie	5	465
davon		
Maschinenbau	1	.
Sägewerke und holzbearbeitende Industrie	1	.
Kunststoffverarbeitende Industrie .	2	.
Nahrungs- und Genußmittelindustrie	1	.
Amt Kürten		
Gesamtindustrie	20	402
Bechen		
Gesamtindustrie	4	17
davon		
Maschinenbau	2	.
Elektrotechnische Industrie	1	.
Lederverarbeitende und Schuh- industrie	1	.
Kürten		
Gesamtindustrie	11	265
darunter		
EBM-Industrie	1	.
Holzverarbeitende Industrie	2	.
Bekleidungsindustrie	2	.
Olpe		
Gesamtindustrie	1	.
davon		
Holzverarbeitende Industrie	1	.
Wipperfeld		
Gesamtindustrie	4	.
davon		
Maschinenbau	1	.
EBM-Industrie	1	.
Papier- und pappeverarbeitende Industrie	1	.
Textilindustrie	1	.

Rhein-Sieg-Kreis

Gemeinde Industriegruppe bzw. -zweig	Betriebe	Tätige Personen
Alfter		
Gesamtindustrie	11	.
davon		
Industrie der Steine und Erden . .	5	148
Stahlbau (einschl. Leichtmetallbau)	1	.
Maschinenbau	2	.
Feinkeramische Industrie	1	.
Druckerei- und Vervielfältigungs- industrie	2	.
Augustin, Sankt		
Gesamtindustrie	53	1 290
darunter		
Industrie der Steine und Erden . .	6	80
Maschinenbau	13	776
Elektrotechnische Industrie	2	.
Druckerei- und Vervielfältigungs- industrie	6	65
Kunststoffverarbeitende Industrie .	10	139
Bornheim		
Gesamtindustrie	35	1 096
darunter		
Industrie der Steine und Erden . .	6	90
Maschinenbau	7	264
Feinmechanische und optische sowie Uhrenindustrie	1	.
Nahrungs- und Genußmittelindustrie	8	469
Eitorf		
Gesamtindustrie	22	3 186
darunter		
Fahrzeugbau	1	.
Chemische Industrie	3	503
Textilindustrie	2	.
Hennef (Sieg)		
Gesamtindustrie	61	1 939
darunter		
Maschinenbau	15	1 219
Kunststoffverarbeitende Industrie .	6	96
Nahrungs- und Genußmittelindustrie	6	266
Honnef, Bad, Stadt		
Gesamtindustrie	36	2 118
darunter		
Elektrotechnische Industrie	9	1 050
Chemische Industrie	3	546
Nahrungs- und Genußmittelindustrie	3	242

Industriegruppen in Ämtern und Gemeinden Ende September 1974

Gemeinde Industriegruppe bzw. -zweig	Betriebe	Tätige Personen	Gemeinde Industriegruppe bzw. -zweig	Betriebe	Tätige Personen
noch: Regierungsbezirk Köln					
noch: Rhein-Sieg-Kreis			noch: Rhein-Sieg-Kreis		
Königswinter, Stadt			Ruppichterorth		
Gesamtindustrie	41	4 276	Gesamtindustrie	9	1 042
darunter			davon		
Industrie der Steine und Erden . .	6	.	Maschinenbau	2	.
Eisenschaffende Industrie	1	.	Elektrotechnische Industrie	1	.
Fahrzeugbau	1	.	EBM-Industrie	2	.
Chemische Industrie	3	.	Sägewerke und holzbearbeitende Industrie	1	.
Lohmar			Kunststoffverarbeitende Industrie .	2	.
Gesamtindustrie	36	2 722	Nahrungs- und Genußmittelindustrie	1	.
darunter			Siegburg, Stadt		
Maschinenbau	9	2 179	Gesamtindustrie	66	2 451
Papier- und pappeverarbeitende Industrie	1	.	darunter		
Kunststoffverarbeitende Industrie .	7	158	Maschinenbau	8	673
Meckenheim, Stadt			Elektrotechnische Industrie	8	258
Gesamtindustrie	16	387	Chemische Industrie	4	835
darunter			Feinkeramische Industrie	1	.
Stahlbau (einschl. Leichtmetallbau)	1	.	Druckerei- und Vervielfältigungs- industrie	8	152
Feinkeramische Industrie	2	.	Swisttal		
Nahrungs- und Genußmittelindustrie	1	.	Gesamtindustrie	7	60
Much			davon		
Gesamtindustrie	28	419	Industrie der Steine und Erden . .	6	.
darunter			Maschinenbau	1	.
Maschinenbau	5	82	Troisdorf, Stadt		
EBM-Industrie	3	.	Gesamtindustrie	92	14 714
Holzschliff, Zellstoff, Papier- und pappezeugende Industrie . . .	1	.	darunter		
Kunststoffverarbeitende Industrie .	4	59	Eisenschaffende Industrie	1	.
Neunkirchen-Seelscheid			Maschinenbau	16	2 026
Gesamtindustrie	19	206	Chemische Industrie	5	.
darunter			Wachtberg		
Maschinenbau	2	.	Gesamtindustrie	12	84
Elektrotechnische Industrie	3	.	davon		
Papier- und pappeverarbeitende Industrie	1	.	Industrie der Steine und Erden . .	1	.
Niederkassel			Stahlverformung	1	.
Gesamtindustrie	32	2 031	Maschinenbau	2	.
darunter			Sägewerke und holzbearbeitende Industrie	1	.
Industrie der Steine und Erden . .	7	73	Druckerei- und Vervielfältigungs- industrie	2	.
Maschinenbau	3	.	Kunststoffverarbeitende Industrie .	1	.
Chemische Industrie	1	.	Nahrungs- und Genußmittelindustrie	4	22
Rheinbach, Stadt			Windeck		
Gesamtindustrie	32	582	Gesamtindustrie	35	1 239
darunter			darunter		
Elektrotechnische Industrie	1	.	NE-Metallindustrie	1	.
Chemische Industrie	2	.	Stahlbau (einschl. Leichtmetallbau)	3	419
Feinkeramische Industrie	4	200	EBM-Industrie	5	83
Glasindustrie	9	39			
Kunststoffverarbeitende Industrie .	2	.			

noch: 3,6 Betriebe und tätige Personen nach ausgewählten

Gemeinde Industriegruppe bzw. -zweig	Betriebe	Tätige Personen	Gemeinde Industriegruppe bzw. -zweig	Betriebe	Tätige Personen
Regierungsbezirk Münster					
Kreis Ahaus			noch: Kreis Ahaus		
Ahaus, Stadt			Legden		
Gesamtindustrie	24	1 370	Gesamtindustrie	9	505
darunter			darunter		
Maschinenbau	2	.	Holzverarbeitende Industrie	2	.
EBM-Industrie	2	.	Textilindustrie	1	.
Chemische Industrie	2	.	Bekleidungsindustrie	2	.
Papier- und pappeverarbeitende Industrie	1	.			
Druckerei- und Vervielfältigungs- industrie	3	136	Südlohn		
Textilindustrie	1	.	Gesamtindustrie	13	864
			darunter		
			Holzverarbeitende Industrie	3	156
			Textilindustrie	3	86
			Bekleidungsindustrie	2	.
Gronau (Westf.), Stadt					
Gesamtindustrie	30	4 783	Schöppingen		
darunter			Gesamtindustrie	8	296
Kunststoffverarbeitende Industrie .	3	.	davon		
Textilindustrie	8	3 587	Maschinenbau	1	.
Bekleidungsindustrie	5	350	Druckerei- und Vervielfältigungs- industrie	1	.
			Textilindustrie	1	.
			Bekleidungsindustrie	2	.
			Nahrungs- und Genußmittelindustrie	3	39
Stadtlohn, Stadt					
Gesamtindustrie	25	2 920	Amt Wessum		
darunter			Gesamtindustrie	11	809
Maschinenbau	3	.			
Holzverarbeitende Industrie	2	.	Alstätte		
Textilindustrie	7	792	Gesamtindustrie	3	.
			davon		
			Industrie der Steine und Erden . .	1	.
			Textilindustrie	1	.
			Bekleidungsindustrie	1	.
Vreden, Stadt					
Gesamtindustrie	24	2 245	Ottenstein, Dorf		
darunter			Gesamtindustrie	1	.
Maschinenbau	2	.	davon		
Holzverarbeitende Industrie	1	.	Holzverarbeitende Industrie	1	.
Druckerei- und Vervielfältigungs- industrie	3	.			
Kunststoffverarbeitende Industrie .	4	208	Wessum		
Textilindustrie	2	.	Gesamtindustrie	7	309
Bekleidungsindustrie	4	90	davon		
			Bergbau	1	.
Epe			Sägewerke und holzbearbeitende Industrie	1	.
Gesamtindustrie	22	1 060	Holzverarbeitende Industrie	2	.
darunter			Kunststoffverarbeitende Industrie .	1	.
Maschinenbau	2	.	Textilindustrie	1	.
Holzverarbeitende Industrie	4	.	Bekleidungsindustrie	2	.
Textilindustrie	2	.			
Bekleidungsindustrie	4	93			
Heek					
Gesamtindustrie	11	674			
darunter					
Holzverarbeitende Industrie	1	.			
Kunststoffverarbeitende Industrie .	1	.			
Textilindustrie	1	.			
Bekleidungsindustrie	2	.			

Industriegruppen in Ämtern und Gemeinden Ende September 1974

Gemeinde Industriegruppe bzw. -zweig	Betriebe	Tätige Personen	Gemeinde Industriegruppe bzw. -zweig	Betriebe	Tätige Personen
noch: Regierungsbezirk Münster					
Kreis Beckum			noch: Kreis Beckum		
Ahlen, Stadt			Liesborn		
Gesamtindustrie	71	9 157	Gesamtindustrie	8	372
darunter			davon		
Bergbau	1	3 470	Industrie der Steine und Erden . .	2	.
Maschinenbau	8	693	EBM-Industrie	1	.
Elektrotechnische Industrie	3	.	Sägewerke und holzbearbeitende Industrie	2	.
EBM-Industrie	21	2 453	Holzverarbeitende Industrie	1	.
Beckum, Stadt			Nahrungs- und Genußmittelindustrie	2	.
Gesamtindustrie	53	3 515	Wadersloh		
darunter			Gesamtindustrie	4	521
Industrie der Steine und Erden . .	10	562	davon		
Maschinenbau	17	1 927	Industrie der Steine und Erden . .	1	.
Holzverarbeitende Industrie	6	444	EBM-Industrie	1	.
Ennigerloh			Holzverarbeitende Industrie	1	.
Gesamtindustrie	15	2 388	Nahrungs- und Genußmittelindustrie	1	.
darunter			Amt Oelde		
Industrie der Steine und Erden . .	4	373	Gesamtindustrie	51	5 985
Maschinenbau	2	.	Oelde, Stadt		
Holzverarbeitende Industrie	3	.	Gesamtindustrie	43	5 399
Heessen, Stadt			darunter		
Gesamtindustrie	11	2 864	Maschinenbau	6	3 246
davon			Elektrotechnische Industrie	1	.
Bergbau	3	2 677	EBM-Industrie	4	370
Stahlverformung	1	.	Holzverarbeitende Industrie	11	609
Maschinenbau	1	.	Stromberg		
Elektrotechnische Industrie	2	.	Gesamtindustrie	8	586
EBM-Industrie	2	.	davon		
Gummi- und asbestverarbeitende Industrie	1	.	Sägewerke und holzbearbeitende Industrie	1	.
Nahrungs- und Genußmittelindustrie	1	.	Holzverarbeitende Industrie	5	576
Neubeckum			Nahrungs- und Genußmittelindustrie	2	.
Gesamtindustrie	12	3 489	Amt Sendenhorst		
davon			Gesamtindustrie	26	936
Industrie der Steine und Erden . .	3	1 562	Enniger		
Stahlverformung	1	.	Gesamtindustrie	4	49
Stahlbau (einschl. Leichtmetallbau)	2	.	davon		
Maschinenbau	2	.	Stahlverformung	1	.
EBM-Industrie	1	.	Maschinenbau	1	.
Holzverarbeitende Industrie	1	.	Sägewerke und holzbearbeitende Industrie	1	.
Nahrungs- und Genußmittelindustrie	2	.	Kunststoffverarbeitende Industrie .	1	.
Amt Liesborn-Wadersloh			Sendenhorst, Stadt		
Gesamtindustrie	16	993	Gesamtindustrie	14	493
Diestedde			darunter		
Gesamtindustrie	4	100	Maschinenbau	2	.
davon			Papier- und pappeverarbeitende Industrie	1	.
Maschinenbau	1	.	Bekleidungsindustrie	2	.
Sägewerke und holzbearbeitende Industrie	1	.	Nahrungs- und Genußmittelindustrie	3	.
Holzverarbeitende Industrie	2	.			



noch: 3.6 Betriebe und tätige Personen nach ausgewählten

Gemeinde Industriegruppe bzw. -zweig	Betriebe	Tätige Personen	Gemeinde Industriegruppe bzw. -zweig	Betriebe	Tätige Personen
---	----------	--------------------	---	----------	--------------------

noch: Regierungsbezirk Münster

noch: Kreis Beckum

Vorhelm

Gesamtindustrie	8	394
darunter		
Industrie der Steine und Erden . .	1	.
Ziehereien und Kaltwalzwerke . . .	1	.
EBM-Industrie	2	.

Kreis Borken

Anholt, Stadt

Gesamtindustrie	6	564
davon		
Industrie der Steine und Erden . .	1	.
Maschinenbau	1	.
Textilindustrie	2	.
Bekleidungsindustrie	2	.

Borken, Stadt

Gesamtindustrie	44	3 054
darunter		
Maschinenbau	3	552
Chemische Industrie	2	.
Glasindustrie	1	.
Papier- und pappeverarbeitende Industrie	1	.
Lederverarbeitende und Schuh- industrie	5	192
Textilindustrie	5	864

Dingden

Gesamtindustrie	19	523
darunter		
Maschinenbau	3	135
Elektrotechnische Industrie	1	.
Textilindustrie	7	270

Rhede

Gesamtindustrie	31	1 120
darunter		
EBM-Industrie	1	.
Textilindustrie	13	835
Bekleidungsindustrie	2	.

Raesfeld

Gesamtindustrie	5	117
davon		
Stahlverformung	1	.
EBM-Industrie	1	.
Sägewerke und holzbearbeitende Industrie	1	.
Holzverarbeitende Industrie	1	.
Textilindustrie	1	.

noch: Kreis Borken

Amt Heiden-Reken

Gesamtindustrie	7	1 368
---------------------------	---	-------

Reken

Gesamtindustrie	4	.
davon		
Holzverarbeitende Industrie	2	.
Bekleidungsindustrie	1	.
Nahrungs- und Genußmittelindustrie	1	.

Heiden

Gesamtindustrie	3	.
davon		
Industrie der Steine und Erden . .	2	.
Bekleidungsindustrie	1	.

Amt Liedern-Werth

Gesamtindustrie	38	835
---------------------------	----	-----

Barlo

Gesamtindustrie	2	.
davon		
Stahlbau (einschl. Leichtmetallbau)	1	.
Holzverarbeitende Industrie	1	.

Biemenhorst

Gesamtindustrie	10	196
darunter		
Industrie der Steine und Erden . .	3	40
Stahlverformung	1	.
Maschinenbau	1	.
Textilindustrie	2	.

Henden

Gesamtindustrie	3	.
davon		
Maschinenbau	1	.
EBM-Industrie	1	.
Textilindustrie	1	.

Holtwick

Gesamtindustrie	2	.
davon		
EBM-Industrie	1	.
Bekleidungsindustrie	1	.

Liedern

Gesamtindustrie	1	.
davon		
Holzverarbeitende Industrie	1	.

Industriegruppen in Ämtern und Gemeinden Ende September 1974

Gemeinde Industriegruppe bzw. -zweig	Betriebe	Tätige Personen	Gemeinde Industriegruppe bzw. -zweig	Betriebe	Tätige Personen
noch: Regierungsbezirk Münster					
noch: Kreis Borken			noch: Kreis Borken		
Lowick			Velen		
Gesamtindustrie	5	144	Gesamtindustrie	9	371
davon			darunter		
EBM-Industrie	1	.	Kunststoffverarbeitende Industrie .	1	.
Glasindustrie	1	.	Textilindustrie	2	.
Textilindustrie	3	.	Bekleidungsindustrie	1	.
Mussum			Kreis Coesfeld		
Gesamtindustrie	4	.	Coesfeld, Stadt		
davon			Gesamtindustrie	41	2 588
Holzverarbeitende Industrie	1	.	darunter		
Textilindustrie	1	.	Maschinenbau	6	938
Bekleidungsindustrie	1	.	Holzverarbeitende Industrie	2	.
Nahrungs- und Genußmittelindustrie	1	.	Textilindustrie	8	687
Spork			Bekleidungsindustrie	4	292
Gesamtindustrie	3	5	Dülmen, Stadt		
davon			Gesamtindustrie	25	1 945
Sägewerke und holzbearbeitende Industrie	1	.	darunter		
Holzverarbeitende Industrie	1	.	Maschinenbau	2	.
Nahrungs- und Genußmittelindustrie	1	.	Holzverarbeitende Industrie	1	.
Stenern			Textilindustrie	7	349
Gesamtindustrie	1	.	Bekleidungsindustrie	4	277
davon			Billerbeck, Stadt		
Nahrungs- und Genußmittelindustrie	1	.	Gesamtindustrie	15	479
Suderwick			darunter		
Gesamtindustrie	4	100	Textilindustrie	3	112
davon			Bekleidungsindustrie	3	24
Sägewerke und holzbearbeitende Industrie	1	.	Nahrungs- und Genußmittelindustrie	4	.
Textilindustrie	1	.	Buldern		
Bekleidungsindustrie	1	.	Gesamtindustrie	6	39
Nahrungs- und Genußmittelindustrie	1	.	davon		
Werth, Stadt			Industrie der Steine und Erden . .	1	.
Gesamtindustrie	3	.	Kunststoffverarbeitende Industrie .	1	.
davon			Textilindustrie	2	.
Stahlbau (einschl. Leichtmetallbau)	1	.	Nahrungs- und Genußmittelindustrie	2	.
EBM-Industrie	1	.	Gescher, Stadt		
Bekleidungsindustrie	1	.	Gesamtindustrie	21	1 723
Amt Velen-Ramsdorf			darunter		
Gesamtindustrie	14	737	Maschinenbau	3	491
Ramsdorf			Textilindustrie	7	835
Gesamtindustrie	5	366	Bekleidungsindustrie	4	228
davon			Amt Dülmen		
Maschinenbau	1	.	Gesamtindustrie	5	54
Chemische Industrie	1	.	Dülmen, Kirchspiel		
Textilindustrie	1	.	Gesamtindustrie	3	.
Bekleidungsindustrie	1	.	davon		
Nahrungs- und Genußmittelindustrie	1	.	Industrie der Steine und Erden . .	1	.
			Gummi- und Asbestverarbeitende Industrie	1	.
			Nahrungs- und Genußmittelindustrie	1	.

noch: 3,6 Betriebe und tätige Personen nach ausgewählten

Gemeinde Industriegruppe bzw. -zweig	Betriebe	Tätige Personen	Gemeinde Industriegruppe bzw. -zweig	Betriebe	Tätige Personen
---	----------	--------------------	---	----------	--------------------

noch: Regierungsbezirk Münster

noch: Kreis Coesfeld

Merfeld

Gesamtindustrie	2	.
davon		
Industrie der Steine und Erden . .	1	.
Holzverarbeitende Industrie	1	.

Amt Osterwick

Gesamtindustrie	10	565
---------------------------	----	-----

Holtwick

Gesamtindustrie	3	33
davon		
Holzverarbeitende Industrie	1	.
Kunststoffverarbeitende Industrie .	1	.
Bekleidungsindustrie	1	.

Rosendahl

Gesamtindustrie	7	532
davon		
Stahlbau (einschl. Leichtmetallbau)	1	.
Holzverarbeitende Industrie	3	.
Textilindustrie	2	.
Nahrungs- und Genußmittelindustrie	1	.

Amt Rorup

Gesamtindustrie	1	.
---------------------------	---	---

Lette

Gesamtindustrie	1	.
davon		
Textilindustrie	1	.

Kreis Lidinghausen

Bockum-Hövel, Stadt

Gesamtindustrie	28	4 536
darunter		
Bergbau	3	2 578
Maschinenbau	4	.
Elektrotechnische Industrie	2	.

Werne a.d.Lippe, Stadt

Gesamtindustrie	33	3 695
darunter		
Bergbau	1	1 911
Maschinenbau	4	175
Elektrotechnische Industrie	4	393
Bekleidungsindustrie	3	135
Nahrungs- und Genußmittelindustrie	6	332

Ascheberg

Gesamtindustrie	6	313
davon		
Stahlverformung	1	.
Stahlbau (einschl. Leichtmetallbau)	1	.
Bekleidungsindustrie	1	.
Nahrungs- und Genußmittelindustrie	3	.

noch: Kreis Lidinghausen

Senden

Gesamtindustrie	8	169
davon		
Industrie der Steine und Erden . .	2	.
Gießerei-Industrie	1	.
Feinmechanische und optische sowie Uhrenindustrie	1	.
Holzverarbeitende Industrie	2	.
Textilindustrie	1	.
Nahrungs- und Genußmittelindustrie	1	.

Drensteinfurt, Stadt

Gesamtindustrie	14	416
darunter		
EBM-Industrie	4	259
Sägewerke und holzbearbeitende Industrie	2	.
Nahrungs- und Genußmittelindustrie	4	17

Amt Bork

Gesamtindustrie	42	5 619
---------------------------	----	-------

Altlinen

Gesamtindustrie	17	4 534
darunter		
Maschinenbau	2	.
Glasindustrie	1	.
Lederverarbeitende und Schuh- industrie	2	.

Bork

Gesamtindustrie	5	450
davon		
Maschinenbau	2	.
Sägewerke und holzbearbeitende Industrie	1	.
Holzverarbeitende Industrie	1	.
Papier- und pappeverarbeitende Industrie	1	.

Selm

Gesamtindustrie	20	635
darunter		
Stahlbau (einschl. Leichtmetallbau)	3	.
Elektrotechnische Industrie	2	.
Bekleidungsindustrie	4	80

Amt Herbern

Gesamtindustrie	8	123
---------------------------	---	-----

Industriegruppen in Ämtern und Gemeinden Ende September 1974

Gemeinde Industriegruppe bzw. -zweig	Betriebe	Tätige Personen	Gemeinde Industriegruppe bzw. -zweig	Betriebe	Tätige Personen
noch: Regierungsbezirk Münster					
noch: Kreis Lüdinghausen			noch: Kreis Lüdinghausen		
Herbern			Amt Olfen		
Gesamtindustrie	6	.	Gesamtindustrie	10	287
davon			Olfen, Kirchspiel		
EBM-Industrie	2	.	Gesamtindustrie	4	130
Chemische Industrie	1	.	davon		
Kunststoffverarbeitende Industrie .	1	.	Industrie der Steine und Erden . .	2	.
Bekleidungsindustrie	2	.	Maschinenbau	1	.
			Holzverarbeitende Industrie	1	.
Stockum					
Gesamtindustrie	2	.	Olfen, Stadt		
davon			Gesamtindustrie	6	157
Fahrzeugbau	1	.	davon		
Sägewerke und holzbearbeitende Industrie	1	.	Industrie der Steine und Erden . .	1	.
			Stahlbau	1	.
Amt Lüdinghausen			Maschinenbau	2	.
Gesamtindustrie	23	1 499	Sägewerke und holzbearbeitende Industrie	1	.
			Bekleidungsindustrie	1	.
Lüdinghausen, Stadt					
Gesamtindustrie	17	1 469	Ottmarsbocholt		
darunter			Gesamtindustrie	3	22
Gießerei-Industrie	1	.	davon		
Bekleidungsindustrie	3	542	Holzverarbeitende Industrie	2	.
Nahrungs- und Genußmittelindustrie	5	.	Kunststoffverarbeitende Industrie .	1	.
Seppenrade			Kreis Münster		
Gesamtindustrie	6	30	Greven, Stadt		
davon			Gesamtindustrie	24	3 266
Industrie der Steine und Erden . .	2	.	darunter		
Maschinenbau	1	.	Chemische Industrie	2	.
EBM-Industrie	1	.	Lederverarbeitende und Schuh- industrie	2	.
Nahrungs- und Genußmittelindustrie	2	.	Textilindustrie	7	2 542
Amt Nordkirchen			Gimbte		
Gesamtindustrie	6	256	Gesamtindustrie	1	.
			davon		
Capelle			Kunststoffverarbeitende Industrie .	1	.
Gesamtindustrie	2	.			
davon			Havixbeck		
Kunststoffverarbeitende Industrie .	2	.	Gesamtindustrie	8	220
			davon		
Nordkirchen			Industrie der Steine und Erden . .	1	.
Gesamtindustrie	2	.	Sägewerke und holzbearbeitende Industrie	2	.
davon			Holzverarbeitende Industrie	3	.
Maschinenbau	1	.	Kunststoffverarbeitende Industrie .	1	.
Textilindustrie	1	.	Textilindustrie	1	.
Südkirchen					
Gesamtindustrie	2	.			
davon					
Nahrungs- und Genußmittelindustrie	2	.			

noch: 3.6 Betriebe und tätige Personen nach ausgewählten

Gemeinde Industriegruppe bzw. -zweig	Betriebe	Tätige Personen	Gemeinde Industriegruppe bzw. -zweig	Betriebe	Tätige Personen
---	----------	--------------------	---	----------	--------------------

noch: Regierungsbezirk Münster

noch: Kreis Münster

noch: Kreis Münster

Saerbeck

Gesamtindustrie	10	397
davon		
Industrie der Steine und Erden . .	2	.
Sägewerke und holzbearbeitende Industrie	1	.
Holzverarbeitende Industrie	1	.
Textilindustrie	5	198
Nahrungs- und Genußmittelindustrie	1	.

Amt Nottuln

Gesamtindustrie	14	364
---------------------------	----	-----

Appelhülsen

Gesamtindustrie	3	.
davon		
EBM-Industrie	1	.
Textilindustrie	1	.
Nahrungs- und Genußmittelindustrie	1	.

Nottuln

Gesamtindustrie	9	118
darunter		
Industrie der Steine und Erden . .	1	.
EBM-Industrie	2	.
Holzverarbeitende Industrie	2	.

Schapdetten

Gesamtindustrie	2	.
davon		
Maschinenbau	1	.
EBM-Industrie	1	.

Amt Roxel

Gesamtindustrie	15	337
---------------------------	----	-----

Albachten

Gesamtindustrie	2	.
davon		
Elektrotechnische Industrie	1	.
EBM-Industrie	1	.

Bösensell

Gesamtindustrie	2	.
davon		
Maschinenbau	1	.
Holzverarbeitende Industrie	1	.

Nienberge

Gesamtindustrie	2	.
davon		
Kunststoffverarbeitende Industrie .	1	.
Nahrungs- und Genußmittelindustrie	1	.

Roxel

Gesamtindustrie	9	87
darunter		
Industrie der Steine und Erden . .	3	13
Bekleidungsindustrie	2	.
Nahrungs- und Genußmittelindustrie	1	.

Amt Sankt Mauritz

Gesamtindustrie	27	3 393
---------------------------	----	-------

Amelsbüren

Gesamtindustrie	4	.
davon		
Industrie der Steine und Erden . .	1	.
Chemische Industrie	1	.
Holzverarbeitende Industrie	1	.
Bekleidungsindustrie	1	.

Handorf

Gesamtindustrie	4	.
davon		
Bergbau	1	.
Musikinstrumenten, Spiel-, Schmuck- waren und Sportgeräte-Industrie . .	1	.
Chemische Industrie	2	.

Hiltrup

Gesamtindustrie	13	.
davon		
Industrie der Steine und Erden . .	6	207
Chemische Industrie	1	.
Papier- und papperarbeitende Industrie	2	.
Druckerei- und Vervielfältigungs- industrie	1	.
Kunststoffverarbeitende Industrie .	1	.
Bekleidungsindustrie	2	.

Sankt Mauritz

Gesamtindustrie	6	144
davon		
Industrie der Steine und Erden . .	2	.
Maschinenbau	1	.
Fahrzeugbau	1	.
Sägewerke und holzbearbeitende Industrie	1	.
Nahrungs- und Genußmittelindustrie	1	.

Amt Telgte

Gesamtindustrie	14	929
---------------------------	----	-----

Telgte, Stadt

Gesamtindustrie	13	.
darunter		
Maschinenbau	1	.
EBM-Industrie	3	.
Druckerei- und Vervielfältigungs- industrie	1	.

Industriegruppen in Ämtern und Gemeinden Ende September 1974

Gemeinde Industriegruppe bzw. -zweig	Betriebe	Tätige Personen	Gemeinde Industriegruppe bzw. -zweig	Betriebe	Tätige Personen
noch; Regierungsbezirk Münster					
noch: Kreis Münster			noch: Kreis Recklinghausen		
Westbevern			Westerholt, Stadt		
Gesamtindustrie	1	.	Gesamtindustrie	10	4 827
davon			davon		
Maschinenbau	1	.	Bergbau	1	4 542
Amt Wolbeck			Industrie der Steine und Erden . .		
Gesamtindustrie	14	462	Stahlbau (einschl. Leichtmetallbau)	1	.
Albersloh			EBM-Industrie		
Gesamtindustrie	2	.	Chemische Industrie	1	.
davon			Holzverarbeitende Industrie	2	.
EBM-Industrie	1	.	Bekleidungsindustrie	1	.
Bekleidungsindustrie	1	.	Kirchhellen		
Alverskirchen			Gesamtindustrie		
Gesamtindustrie	1	.	darunter	25	402
davon			Industrie der Steine und Erden . .	8	120
Nahrungs- und Genußmittelindustrie	1	.	Stahlbau (einschl. Leichtmetallbau)	2	.
Angelmodde			Maschinenbau		
Gesamtindustrie	3	.	Elektrotechnische Industrie	2	.
davon			Datteln, Stadt		
Bekleidungsindustrie	2	.	Gesamtindustrie	29	3 013
Nahrungs- und Genußmittelindustrie	1	.	darunter		
Rinkerode			Bergbau		
Gesamtindustrie	3	109	NE-Metallindustrie	2	.
davon			Stahlverformung	1	.
Lederverarbeitende und Schuh- industrie	1	.	Chemische Industrie	3	.
Bekleidungsindustrie	2	.	Gummi- und asbestverarbeitende Industrie	1	.
Wolbeck			Flaesheim		
Gesamtindustrie	5	310	Gesamtindustrie	2	.
davon			davon		
Maschinenbau	1	.	Industrie der Steine und Erden . .	2	.
Elektrotechnische Industrie	1	.	Oer-Erkenschwick, Stadt		
Sägewerke und holzbearbeitende Industrie	1	.	Gesamtindustrie	29	3 554
Gummi- und asbestverarbeitende Industrie	1	.	darunter		
Bekleidungsindustrie	1	.	Bergbau	3	2 517
Kreis Recklinghausen			Elektrotechnische Industrie		
Haltern, Stadt			Nahrungs- und Genußmittelindustrie		
Gesamtindustrie	28	999	9	546	
darunter			Amt Haltern		
Industrie der Steine und Erden . .	5	94	Gesamtindustrie	9	546
Maschinenbau	5	111	Haltern, Kirchspiel		
Elektrotechnische Industrie	4	145	Gesamtindustrie	7	.
Glasindustrie	2	.	davon		
Textilindustrie	2	.	Industrie der Steine und Erden . .	4	201
Herten, Stadt			Chemische Industrie		
Gesamtindustrie	48	9 505	Bekleidungsindustrie	2	.
darunter			Hullern		
Bergbau	3	6 469	Gesamtindustrie	1	.
Kunststoffverarbeitende Industrie .	2	.	davon		
Nahrungs- und Genußmittelindustrie	8	.	Stahlbau (einschl. Leichtmetallbau)	1	.
Kreis Recklinghausen			Lippramsdorf		
Haltern, Stadt			Gesamtindustrie		
Gesamtindustrie	28	999	davon		
darunter			Stahlbau (einschl. Leichtmetallbau)	1	.
Bergbau	3	6 469	Lippramsdorf		
Kunststoffverarbeitende Industrie .	2	.	Gesamtindustrie	1	.
Nahrungs- und Genußmittelindustrie	8	.	davon		
Kreis Recklinghausen			Stahlbau (einschl. Leichtmetallbau)		
Gesamtindustrie	28	999	1	.	

noch: 3.6 Betriebe und tätige Personen nach ausgewählten

Gemeinde Industriegruppe bzw. -zweig	Betriebe	Tätige Personen	Gemeinde Industriegruppe bzw. -zweig	Betriebe	Tätige Personen
---	----------	--------------------	---	----------	--------------------

noch: Regierungsbezirk Münster

noch: Kreis Recklinghausen

Amt Hervest-Dorsten		
Gesamtindustrie	78	6 107
Altscherambeek		
Gesamtindustrie	2	.
davon		
Industrie der Steine und Erden . .	1	.
Maschinenbau	1	.
Dorsten, Stadt		
Gesamtindustrie	55	5 260
darunter		
Bergbau	2	2 248
Industrie der Steine und Erden . .	9	680
Stahlbau (einschl. Leichtmetallbau)	4	257
Maschinenbau	4	.
Holzverarbeitende Industrie	5	406
Bekleidungsindustrie	5	299
Erle		
Gesamtindustrie	2	.
davon		
Nahrungs- und Genußmittelindustrie	2	.
Lembeck		
Gesamtindustrie	4	4
davon		
Druckerei- und Vervielfältigungs- industrie	1	.
Bekleidungsindustrie	1	.
Nahrungs- und Genußmittelindustrie	2	.
Rhade		
Gesamtindustrie	1	.
davon		
Nahrungs- und Genußmittelindustrie	1	.
Wulfen		
Gesamtindustrie	14	778
darunter		
Bergbau	1	397
Gießerei-Industrie	1	.
Bekleidungsindustrie	1	.
Amt Marl		
Gesamtindustrie	52	22 483
Hamm		
Gesamtindustrie	1	.
davon		
Industrie der Steine und Erden . .	1	.
Marl, Stadt		
Gesamtindustrie	46	22 435
darunter		
Bergbau	1	5 504
Stahlbau (einschl. Leichtmetallbau)	5	343
Chemische Industrie	7	.

noch: Kreis Recklinghausen

Polsum		
Gesamtindustrie	5	42
davon		
EBM-Industrie	1	.
Chemische Industrie	1	.
Holzverarbeitende Industrie	2	.
Nahrungs- und Genußmittelindustrie	1	.
Amt Waltrop		
Gesamtindustrie	31	3 191
Henrichenburg		
Gesamtindustrie	7	173
davon		
Gießerei-Industrie	1	.
Stahlbau (einschl. Leichtmetallbau)	1	.
EBM-Industrie	1	.
Holzverarbeitende Industrie	1	.
Papier- und pappeverarbeitende Industrie	1	.
Bekleidungsindustrie	2	.
Horneburg		
Gesamtindustrie	1	.
davon		
Stahlbau (einschl. Leichtmetallbau)	1	.
Waltrop, Stadt		
Gesamtindustrie	23	3 017
darunter		
Bergbau	1	1 957
Stahlbau (einschl. Leichtmetallbau)	1	.
Fahrzeugbau	1	.
Chemische Industrie	1	.
Kreis Steinfurt		
Borghorst, Stadt		
Gesamtindustrie	26	2 664
davon		
Maschinenbau	1	.
Druckerei- und Vervielfältigungs- industrie	2	.
Kunststoffverarbeitende Industrie .	2	.
Textilindustrie	11	2 057
Bekleidungsindustrie	9	487
Nahrungs- und Genußmittelindustrie	1	.
Burgsteinfurt, Stadt		
Gesamtindustrie	18	1 535
darunter		
Maschinenbau	1	.
Textilindustrie	4	845
Nahrungs- und Genußmittelindustrie	4	.

Industriegruppen in Ämtern und Gemeinden Ende September 1974

Gemeinde Industriegruppe bzw. -zweig	Betriebe	Tätige Personen	Gemeinde Industriegruppe bzw. -zweig	Betriebe	Tätige Personen
noch: Regierungsbezirk Münster					
noch: Kreis Steinfurt			noch: Kreis Steinfurt		
Emsdetten, Stadt			Horstmar, Stadt		
Gesamtindustrie	48	6 158	Gesamtindustrie	5	1 404
darunter			davon		
Stahlbau (einschl. Leichtmetallbau)	3	.	Industrie der Steine und Erden . .	1	.
Kunststoffverarbeitende Industrie .	4	764	Elektrotechnische Industrie	1	.
Textilindustrie	25	3 885	Textilindustrie	3	.
Rheine, Stadt			Laer		
Gesamtindustrie	35	7 122	Gesamtindustrie	5	252
darunter			davon		
Maschinenbau	3	.	EBM-Industrie	1	.
Fahrzeugbau	1	.	Textilindustrie	2	.
Textilindustrie	10	4 544	Bekleidungsindustrie	1	.
Nahrungs- und Genußmittelindustrie	4	.	Nahrungs- und Genußmittelindustrie	1	.
Altenberge			Ochtrup, Stadt		
Gesamtindustrie	11	619	Gesamtindustrie	22	2 179
darunter			darunter		
Fahrzeugbau	1	.	Maschinenbau	5	95
Holzverarbeitende Industrie	2	.	Textilindustrie	3	1 740
Bekleidungsindustrie	2	.	Nahrungs- und Genußmittelindustrie	5	203
Metelen			Amt Rheine		
Gesamtindustrie	7	197	Gesamtindustrie	20	726
davon			Elte		
Stahlverformung	1	.	Gesamtindustrie	1	.
Textilindustrie	1	.	davon		
Bekleidungsindustrie	1	.	Bekleidungsindustrie	1	.
Nahrungs- und Genußmittelindustrie	4	.	Mesum		
Neuenkirchen			Gesamtindustrie	14	512
Gesamtindustrie	20	1 296	davon		
darunter			Industrie der Steine und Erden . .	5	42
Textilindustrie	6	748	Gießerei-Industrie	1	.
Bekleidungsindustrie	3	117	Stahlverformung	1	.
Nahrungs- und Genußmittelindustrie	2	.	Textilindustrie	5	310
Nordwalde			Bekleidungsindustrie	2	.
Gesamtindustrie	7	.	Rheine links der Ems		
davon			Gesamtindustrie	3	.
Industrie der Steine und Erden . .	1	.	davon		
Chemische Industrie	1	.	Ziehereien und Kaltwalzwerke . . .	1	.
Sägewerke und holzbearbeitende Industrie	1	.	Stahlverformung	1	.
Lederverarbeitende und Schuh- industrie	2	.	Bekleidungsindustrie	1	.
Textilindustrie	2	.	Rheine rechts der Ems		
Wettringen			Gesamtindustrie	2	.
Gesamtindustrie	12	692	davon		
davon			Maschinenbau	1	.
Industrie der Steine und Erden . .	6	61	Nahrungs- und Genußmittelindustrie	1	.
Maschinenbau	2	.			
Holzverarbeitende Industrie	1	.			
Textilindustrie	1	.			
Bekleidungsindustrie	1	.			
Nahrungs- und Genußmittelindustrie	1	.			

noch: 3.6 Betriebe und tätige Personen nach ausgewählten

Gemeinde Industriegruppe bzw. -zweig	Betriebe	Tätige Personen	Gemeinde Industriegruppe bzw. -zweig	Betriebe	Tätige Personen
---	----------	--------------------	---	----------	--------------------

noch: Regierungsbezirk Münster

Kreis Tecklenburg

Lengerich, Stadt

Gesamtindustrie	32	4 637
darunter		
Industrie der Steine und Erden . .	5	661
Maschinenbau	5	.
Papier- und pappeverarbeitende Industrie	1	.

Ladbergen

Gesamtindustrie	10	122
davon		
Industrie der Steine und Erden . .	1	.
Elektrotechnische Industrie	2	.
Chemische Industrie	1	.
Sägewerke und holzbearbeitende Industrie	1	.
Textilindustrie	2	.
Bekleidungsindustrie	1	.
Nahrungs- und Genußmittelindustrie	2	.

Lienen

Gesamtindustrie	18	455
darunter		
Gießerei-Industrie	2	.
Stahlbau (einschl. Leichtmetallbau)	2	.
Kunststoffverarbeitende Industrie .	3	169
Bekleidungsindustrie	2	.

Mettingen

Gesamtindustrie	9	573
davon		
Industrie der Steine und Erden . .	3	.
Bekleidungsindustrie	3	.
Nahrungs- und Genußmittelindustrie	3	134

Röcke

Gesamtindustrie	14	457
davon		
Industrie der Steine und Erden . .	9	124
Sägewerke und holzbearbeitende Industrie	1	.
Textilindustrie	1	.
Bekleidungsindustrie	1	.
Nahrungs- und Genußmittelindustrie	2	.

Westerkappeln

Gesamtindustrie	11	345
darunter		
Industrie der Steine und Erden . .	3	.
Maschinenbau	2	.
Nahrungs- und Genußmittelindustrie	3	.

Amt Hopsten

Gesamtindustrie	5	148
---------------------------	---	-----

noch: Kreis Tecklenburg

Hopsten

Gesamtindustrie	4	.
davon		
Maschinenbau	1	.
EBM-Industrie	1	.
Chemische Industrie	1	.
Bekleidungsindustrie	1	.

Schale

Gesamtindustrie	1	.
davon		
Kunststoffverarbeitende Industrie .	1	.

Amt Ibbenbüren

Gesamtindustrie	45	7 176
---------------------------	----	-------

Ibbenbüren-Land

Gesamtindustrie	26	6 140
darunter		
Bergbau	2	4 601
Maschinenbau	1	.
Elektrotechnische Industrie	2	.

Ibbenbüren, Stadt

Gesamtindustrie	19	1 036
darunter		
Druckerei- und Vervielfältigungs- industrie	2	.
Kunststoffverarbeitende Industrie .	2	.
Textilindustrie	3	326
Bekleidungsindustrie	2	.
Nahrungs- und Genußmittelindustrie	3	127

Amt Lotte

Gesamtindustrie	13	835
---------------------------	----	-----

Lotte

Gesamtindustrie	7	247
davon		
Stahlverformung	1	.
Maschinenbau	2	.
EBM-Industrie	1	.
Chemische Industrie	1	.
Holzverarbeitende Industrie	1	.
Kunststoffverarbeitende Industrie .	1	.

Wersen

Gesamtindustrie	6	588
davon		
Feinmechanische und optische sowie Uhrenindustrie	1	.
Chemische Industrie	1	.
Holzverarbeitende Industrie	1	.
Papier- und pappeverarbeitende industrie	1	.
Bekleidungsindustrie	1	.
Nahrungs- und Genußmittelindustrie	1	.

Amt Riesenbeck

Gesamtindustrie	22	1 185
---------------------------	----	-------

Industriegruppen in Ämtern und Gemeinden Ende September 1974

Gemeinde Industriegruppe bzw. -zweig	Betriebe	Tätige Personen	Gemeinde Industriegruppe bzw. -zweig	Betriebe	Tätige Personen
noch: Regierungsbezirk Münster					
noch: Kreis Tecklenburg			noch: Kreis Warendorf, Everswinkel		
Bevergern, Stadt					
Gesamtindustrie	8	.	Maschinenbau	2	.
davon			Holzverarbeitende Industrie	2	.
Industrie der Steine und Erden . .	1	.	Textilindustrie	1	.
Holzverarbeitende Industrie	1	.	Nahrungs- und Genußmittelindustrie	2	.
Textilindustrie	3	50			
Bekleidungsindustrie	3	99	Sassenberg, Stadt		
Dreierwalde			Gesamtindustrie	20	1 239
Gesamtindustrie	1	.	darunter		
davon			Fahrzeugbau	1	.
Stahlverformung	1	.	Lederverarbeitende und Schuh- industrie	3	83
Hörstel			Textilindustrie	1	.
Gesamtindustrie	8	197	Bekleidungsindustrie	2	.
darunter			Nahrungs- und Genußmittelindustrie	1	.
Papier- und pappeverarbeitende Industrie	1	.			
Gummi- und asbestverarbeitende Industrie	1	.	Freckenhorst, Stadt		
Textilindustrie	3	81	Gesamtindustrie	10	1 297
Riesenbeck			davon		
Gesamtindustrie	5	789	Chemische Industrie	1	.
davon			Holzverarbeitende Industrie	1	.
Maschinenbau	3	.	Kunststoffverarbeitende Industrie .	1	.
Holzverarbeitende Industrie	1	.	Textilindustrie	4	.
Bekleidungsindustrie	1	.	Bekleidungsindustrie	1	.
Amt Tecklenburg			Nahrungs- und Genußmittelindustrie	2	.
Gesamtindustrie	8	147	Amt Beelen		
Ledde			Gesamtindustrie	10	894
Gesamtindustrie	1	.	Beelen		
davon			Gesamtindustrie	5	373
Bekleidungsindustrie	1	.	davon		
Leeden			Fahrzeugbau	1	.
Gesamtindustrie	4	34	Sägewerke und holzbearbeitende Industrie	1	.
davon			Holzverarbeitende Industrie	2	.
Sägewerke und holzbearbeitende Industrie	1	.	Lederverarbeitende und Schuh- industrie	1	.
Holzverarbeitende Industrie	1	.	Ostenfelde		
Bekleidungsindustrie	2	.	Gesamtindustrie	2	.
Tecklenburg, Stadt			davon		
Gesamtindustrie	3	.	Holzverarbeitende Industrie	1	.
davon			Nahrungs- und Genußmittelindustrie	1	.
Industrie der Steine und Erden . .	1	.	Westkirchen		
EBM-Industrie	1	.	Gesamtindustrie	3	.
Kunststoffverarbeitende Industrie .	1	.	davon		
Kreis Warendorf			Industrie der Steine und Erden . .	1	.
Warendorf, Stadt			Maschinenbau	1	.
Gesamtindustrie	28	1 513	Elektrotechnische Industrie	1	.
darunter			Amt Ostbevern		
Maschinenbau	3	361	Gesamtindustrie	5	274
Textilindustrie	1	.	Ostbevern		
Bekleidungsindustrie	8	233	Gesamtindustrie	5	274
Everswinkel			davon		
Gesamtindustrie	8	295	Elektrotechnische Industrie	1	.
davon			Lederverarbeitende und Schuh- industrie	1	.
Industrie der Steine und Erden . .	1	.	Bekleidungsindustrie	3	25

noch: 3.6 Betriebe und tätige Personen nach ausgewählten

Gemeinde Industriegruppe bzw. -zweig	Betriebe	Tätige Personen	Gemeinde Industriegruppe bzw. -zweig	Betriebe	Tätige Personen
Regierungsbezirk Detmold					
Kreis Büren			noch: Kreis Büren		
Büren, Stadt			Steinhausen		
Gesamtindustrie	19	951	Gesamtindustrie	•	65
darunter			davon		
Industrie der Steine und Erden . .	3	.	Holzverarbeitende Industrie	1	.
Stahlbau (einschl. Leichtmetallbau)	1	.	Bekleidungsindustrie	1	.
Maschinenbau	2	.			
Holzverarbeitende Industrie	2	.	Weiberg		
Amt Atteln			Gesamtindustrie	1	.
Gesamtindustrie	7	187	davon		
Atteln			EBM-Industrie	1	.
Gesamtindustrie	3	.			
davon			Weine		
Maschinenbau	1	.	Gesamtindustrie	1	.
Sägewerke und holzbearbeitende Industrie	1	.	davon		
Holzverarbeitende Industrie	1	.	Holzverarbeitende Industrie	1	.
Haaren			Wewelsburg		
Gesamtindustrie	3	90	Gesamtindustrie	2	.
davon			davon		
Industrie der Steine und Erden . .	1	.	Ziehereien und Kaltwalzwerke . . .	1	.
Sägewerke und holzbearbeitende Industrie	1	.	Holzverarbeitende Industrie	1	.
Bekleidungsindustrie	1	.			
Husen			Amt Lichtenau		
Gesamtindustrie	1	.	Gesamtindustrie	7	134
davon					
Maschinenbau	1	.	Herbram		
Amt Büren-Land			Gesamtindustrie	2	.
Gesamtindustrie	15	190	davon		
Barkhausen			Sägewerke und holzbearbeitende Industrie	1	.
Gesamtindustrie	1	.	Holzverarbeitende Industrie	1	.
davon					
Chemische Industrie	1	.	Kleinenberg, Stadt		
Brenken			Gesamtindustrie	2	.
Gesamtindustrie	3	13	davon		
davon			Sägewerke und holzbearbeitende Industrie	2	.
Stahlverformung	1	.			
Holzschliff, Zellstoff, Papier- und papperzeugende Industrie . . .	1	.	Lichtenau, Stadt		
Kunststoffverarbeitende Industrie .	1	.	Gesamtindustrie	3	82
Harth			davon		
Gesamtindustrie	3	.	Sägewerke und holzbearbeitende Industrie	1	.
davon			Bekleidungsindustrie	1	.
Sägewerke und holzbearbeitende Industrie	1	.	Nahrungs- und Genußmittelindustrie	1	.
Holzverarbeitende Industrie	2	.			
Hegensdorf			Amt Salzkotten-Eoke		
Gesamtindustrie	2	.	Gesamtindustrie	46	1 955
davon					
Stahlbau (einschl. Leichtmetallbau)	1	.	Anreppen		
EBM-Industrie	1	.	Gesamtindustrie	1	.
			davon		
			Nahrungs- und Genußmittelindustrie	1	.

Industriegruppen in Ämtern und Gemeinden Ende September 1974

Gemeinde Industriegruppe bzw. -zweig	Betriebe	Tätige Personen	Gemeinde Industriegruppe bzw. -zweig	Betriebe	Tätige Personen
noch: Regierungsbezirk Detmold					
noch: Kreis Bielefeld			noch: Kreis Bielefeld		
Bentfeld			Verlar		
Gesamtindustrie	5	27	Gesamtindustrie	3	29
davon			davon		
Industrie der Steine und Erden . .	4	.	Industrie der Steine und Erden . .	1	.
Stahlverformung	1	.	EBM-Industrie	1	.
			Holzverarbeitende Industrie	1	.
Boke			Verne		
Gesamtindustrie	7	179	Gesamtindustrie	1	.
davon			davon		
Industrie der Steine und Erden . .	4	9	Maschinenbau	1	.
Stahlbau (einschl. Leichtmetallbau)	1	.			
EBM-Industrie	1	.	Amt Wünnenberg		
Kunststoffverarbeitende Industrie .	1	.	Gesamtindustrie	23	770
Mantinghausen			Bleiwäsche		
Gesamtindustrie	2	.	Gesamtindustrie	1	.
davon			davon		
Industrie der Steine und Erden . .	1	.	Industrie der Steine und Erden . .	1	.
Holzverarbeitende Industrie	1	.			
Niedertudorf			Essentho		
Gesamtindustrie	3	.	Gesamtindustrie	2	.
davon			davon		
Maschinenbau	1	.	Stahlbau (einschl. Leichtmetallbau)	1	.
Sägewerke und holzbearbeitende Industrie	1	.	Glasindustrie	1	.
Holzverarbeitende Industrie	1	.	Fürstenberg		
Rebbeke			Gesamtindustrie	2	.
Gesamtindustrie	3	26	davon		
davon			Industrie der Steine und Erden . .	1	.
Industrie der Steine und Erden . .	3	26	Holzverarbeitende Industrie	1	.
Salskotten, Stadt			Meerhof		
Gesamtindustrie	16	1 373	Gesamtindustrie	2	.
darunter			davon		
Maschinenbau	2	.	Sägewerke und holzbearbeitende Industrie	2	.
Chemische Industrie	2	.	Westheim		
Nahrungs- und Genußmittelindustrie	3	161	Gesamtindustrie	10	348
Scharmede			darunter		
Gesamtindustrie	1	.	Elektrotechnische Industrie	1	.
davon			Holzverarbeitende Industrie	2	.
Sägewerke und holzbearbeitende Industrie	1	.	Nahrungs- und Genußmittelindustrie	2	.
Thüle			Wünnenberg, Stadt		
Gesamtindustrie	4	28	Gesamtindustrie	6	180
davon			davon		
Industrie der Steine und Erden . .	1	.	Maschinenbau	1	.
Bekleidungsindustrie	3	.	Sägewerke und holzbearbeitende Industrie	2	.
			Holzverarbeitende Industrie	2	.
			Bekleidungsindustrie	1	.

noch: 3.6 Betriebe und tätige Personen nach ausgewählten

Gemeinde Industriegruppe bzw. -zweig	Betriebe	Tätige Personen	Gemeinde Industriegruppe bzw. -zweig	Betriebe	Tätige Personen
---	----------	--------------------	---	----------	--------------------

noch: Regierungsbezirk Detmold

Kreis Gütersloh

noch: Kreis Gütersloh

Borgholzhausen, Stadt

Gesamtindustrie	20	1 101
darunter		
Stahlverformung	2	.
EBM-Industrie	3	288
Kunststoffverarbeitende Industrie	2	.
Nahrungs- und Genußmittelindustrie	5	455

Gütersloh, Stadt

Gesamtindustrie	202	17 902
darunter		
Elektrotechnische Industrie	17	4 157
Sägewerke und holzbearbeitende Industrie	5	.
Holzverarbeitende Industrie	30	1 888
Druckerei- und Vervielfältigungs- industrie	13	.
Textilindustrie	12	2 651
Bekleidungsindustrie	25	791
Nahrungs- und Genußmittelindustrie	23	1 885

Halle (Westf.), Stadt

Gesamtindustrie	49	5 421
darunter		
Maschinenbau	2	.
Bekleidungsindustrie	7	564
Nahrungs- und Genußmittelindustrie	4	.

Harsewinkel

Gesamtindustrie	35	4 968
darunter		
Stahlbau (einschl. Leichtmetallbau)	1	.
Maschinenbau	6	.
Holzverarbeitende Industrie	5	309

Herzebrock

Gesamtindustrie	26	1 474
darunter		
Stahlverformung	2	.
Maschinenbau	3	201
Holzverarbeitende Industrie	10	839

Schloß Holte-Stukenbrock

Gesamtindustrie	78	2 610
darunter		
Gießerei-Industrie	4	.
Maschinenbau	19	893
Glasindustrie	2	.
Kunststoffverarbeitende Industrie .	5	189
Textilindustrie	2	.
Bekleidungsindustrie	9	402

Langenberg

Gesamtindustrie	5	1 124
darunter		
Holzverarbeitende Industrie	2	.
Kunststoffverarbeitende Industrie .	1	.
Nahrungs- und Genußmittelindustrie	2	.

Rheda-Wiedenbrück, Stadt

Gesamtindustrie	63	7 103
darunter		
Sägewerke und holzbearbeitende Industrie	3	1 407
Holzverarbeitende Industrie	21	3 290
Textilindustrie	7	651
Bekleidungsindustrie	4	.

Rietberg, Stadt

Gesamtindustrie	44	3 210
darunter		
Ziehseilen und Kaltwalzwerke . . .	1	.
Maschinenbau	8	560
Holzverarbeitende Industrie	17	1 529

Steinhagen

Gesamtindustrie	60	2 917
darunter		
Maschinenbau	6	363
EBM-Industrie	6	.
Holzverarbeitende Industrie	4	194
Textilindustrie	2	.
Nahrungs- und Genußmittelindustrie	16	862

Verl

Gesamtindustrie	49	1 608
darunter		
Elektrotechnische Industrie	3	.
EBM-Industrie	4	127
Holzverarbeitende Industrie	7	643
Textilindustrie	2	.
Bekleidungsindustrie	5	118

Versmold, Stadt

Gesamtindustrie	32	3 857
darunter		
Sägewerke und holzbearbeitende Industrie	1	.
Nahrungs- und Genußmittelindustrie	14	3 290

Industriegruppen in Ämtern und Gemeinden Ende September 1974

Gemeinde Industriegruppe bzw. -zweig	Betriebe	Tätige Personen	Gemeinde Industriegruppe bzw. -zweig	Betriebe	Tätige Personen
noch: Regierungsbezirk Detmold					
noch: Kreis Gütersloh			noch: Kreis Herford		
Werther (Westf.), Stadt			Kirchlengern		
Gesamtindustrie	25	1 446	Gesamtindustrie	52	2 330
darunter			darunter		
Ziehereien und Kaltwalzwerke	1	.	Stahlverformung	2	.
EBM-Industrie	1	.	EBM-Industrie	9	.
Holzverarbeitende Industrie	3	.	Glasindustrie	1	.
Bekleidungsindustrie	3	329	Holzverarbeitende Industrie	9	312
			Bekleidungsindustrie	6	362
			Nahrungs- und Genußmittelindustrie	6	.
Kreis Herford			Löhne, Stadt		
Bünde, Stadt			Gesamtindustrie		
Gesamtindustrie	175	8 483	Gesamtindustrie	150	7 808
darunter			darunter		
Maschinenbau	9	570	Stahlverformung	8	.
EBM-Industrie	10	644	Maschinenbau	5	377
Glasindustrie	2	.	Holzverarbeitende Industrie	47	3 759
Holzverarbeitende Industrie	33	1 091	Kunststoffverarbeitende Industrie	12	507
Bekleidungsindustrie	37	1 638	Lederverarbeitende und Schuh- industrie	2	.
Nahrungs- und Genußmittelindustrie	34	1 968	Bekleidungsindustrie	23	1 380
Enger, Stadt			Rödinghausen		
Gesamtindustrie	72	2 396	Gesamtindustrie	29	686
darunter			darunter		
Chemische Industrie	3	.	Maschinenbau	2	.
Holzverarbeitende Industrie	22	1 122	Holzverarbeitende Industrie	11	380
Bekleidungsindustrie	22	779	Bekleidungsindustrie	5	127
Herford, Stadt			Spenge, Stadt		
Gesamtindustrie	203	12 582	Gesamtindustrie	36	1 715
darunter			darunter		
Maschinenbau	10	1 034	Holzverarbeitende Industrie	11	848
EBM-Industrie	15	2 140	Textilindustrie	3	.
Holzverarbeitende Industrie	40	1 665	Bekleidungsindustrie	8	379
Kunststoffverarbeitende Industrie	14	1 335			
Textilindustrie	10	720			
Bekleidungsindustrie	39	2 555			
Nahrungs- und Genußmittelindustrie	14	1 042			
Hiddenhausen			Vlotho, Stadt		
Gesamtindustrie	64	3 236	Gesamtindustrie	71	3 454
darunter			darunter		
Maschinenbau	3	.	Maschinenbau	6	.
Holzverarbeitende Industrie	21	1 548	EBM-Industrie	6	464
Bekleidungsindustrie	8	199	Holzverarbeitende Industrie	10	830
Nahrungs- und Genußmittelindustrie	5	.	Kunststoffverarbeitende Industrie	8	310
			Bekleidungsindustrie	7	460
			Nahrungs- und Genußmittelindustrie	6	.

noch: 3,6 Betriebe und tätige Personen nach ausgewählten

Gemeinde Industriegruppe bzw. -zweig	Betriebe	Tätige Personen	Gemeinde Industriegruppe bzw. -zweig	Betriebe	Tätige Personen
---	----------	--------------------	---	----------	--------------------

noch: Regierungsbezirk Detmold

Kreis Höxter

Beverungen, Stadt

Gesamtindustrie	29	1 606
darunter		
Stahlbau (einschl. Leichtmetallbau)	1	.
Fahrzeugbau	1	.
Holzverarbeitende Industrie	8	496
Textilindustrie	1	.

Brakel, Stadt

Gesamtindustrie	19	1 432
darunter		
Stahlverformung	3	.
EBM-Industrie	2	.
Sägewerke und holzbearbeitende Industrie	1	.
Bekleidungsindustrie	3	.

Driburg, Bad, Stadt

Gesamtindustrie	13	671
darunter		
Maschinenbau	3	.
Chemische Industrie	1	.
Sägewerke und holzbearbeitende Industrie	1	.
Nahrungs- und Genußmittelindustrie	2	.

Höxter, Stadt

Gesamtindustrie	58	2 765
darunter		
Maschinenbau	6	176
Holzverarbeitende Industrie	9	981
Papier- und pappeverarbeitende Industrie	2	.
Gummi- und asbestverarbeitende Industrie	1	.
Bekleidungsindustrie	2	.
Nahrungs- und Genußmittelindustrie	5	135

Marienmünster, Stadt

Gesamtindustrie	7	190
davon		
Industrie der Steine und Erden	1	.
Sägewerke und holzbearbeitende Industrie	1	.
Holzverarbeitende Industrie	1	.
Papier- und pappeverarbeitende Industrie	1	.
Kunststoffverarbeitende Industrie	1	.
Bekleidungsindustrie	1	.
Nahrungs- und Genußmittelindustrie	1	.

noch: Kreis Höxter

Nieheim, Stadt

Gesamtindustrie	8	116
davon		
Industrie der Steine und Erden	2	.
Chemische Industrie	1	.
Sägewerke und holzbearbeitende Industrie	1	.
Holzverarbeitende Industrie	2	.
Bekleidungsindustrie	2	.

Steinheim, Stadt

Gesamtindustrie	25	1 130
darunter		
Maschinenbau	2	.
Sägewerke und holzbearbeitende Industrie	3	116
Holzverarbeitende Industrie	13	758

Kreis Lippe

Augustdorf

Gesamtindustrie	13	351
darunter		
Holzverarbeitende Industrie	2	.
Textilindustrie	2	.
Bekleidungsindustrie	1	.

Barntrup, Stadt

Gesamtindustrie	15	970
darunter		
Fahrzeugbau	1	.
Elektrotechnische Industrie	1	.
EBM-Industrie	1	.
Holzverarbeitende Industrie	2	.
Bekleidungsindustrie	2	.
Nahrungs- und Genußmittelindustrie	1	.

Blomberg, Stadt

Gesamtindustrie	32	1 669
darunter		
Elektrotechnische Industrie	1	.
Sägewerke und holzbearbeitende Industrie	2	.
Holzverarbeitende Industrie	8	423
Textilindustrie	3	33
Bekleidungsindustrie	6	321

Industriegruppen in Ämtern und Gemeinden Ende September 1974

Gemeinde Industriegruppe bzw. -zweig	Betriebe	Tätige Personen	Gemeinde Industriegruppe bzw. -zweig	Betriebe	Tätige Personen
noch: Regierungsbezirk Detmold					
noch: Kreis Lippe			noch: Kreis Lippe		
Detmold, Stadt			Lemgo, Stadt		
Gesamtindustrie	139	7 464	Gesamtindustrie	98	6 083
darunter			darunter		
Maschinenbau	10	800	Stahlverformung	3	.
Elektrotechnische Industrie	7	1 138	Elektrotechnische Industrie	8	646
Chemische Industrie	15	291	Feinmechanische und optische sowie Uhrenindustrie	3	.
Sägewerke und holzbearbeitende Industrie	6	293	Sägewerke und holzbearbeitende Industrie	2	.
Holzverarbeitende Industrie	31	1 644	Holzverarbeitende Industrie	25	2 583
Druckerei- und Vervielfältigungs- industrie	11	380	Leopoldshöhe		
Kunststoffverarbeitende Industrie	12	297	Gesamtindustrie	29	901
Bekleidungsindustrie	10	174	darunter		
Nahrungs- und Genußmittelindustrie	7	1 506	Stahlbau (einschl. Leichtmetallbau)	1	.
Dörentrup			EBM-Industrie	2	.
Gesamtindustrie	16	828	Kunststoffverarbeitende Industrie	4	210
darunter			Bekleidungsindustrie	4	141
Industrie der Steine und Erden	1	.	Lügde, Stadt		
Holzverarbeitende Industrie	7	291	Gesamtindustrie	22	1 364
Bekleidungsindustrie	2	.	darunter		
Extertal			Elektrotechnische Industrie	1	.
Gesamtindustrie	30	2 253	Sägewerke und holzbearbeitende Industrie	1	.
darunter			Holzverarbeitende Industrie	5	355
Maschinenbau	3	.	Textilindustrie	2	.
EBM-Industrie	1	.	Nahrungs- und Genußmittelindustrie	4	217
Kunststoffverarbeitende Industrie	5	527	Oerlinghausen, Stadt		
Bekleidungsindustrie	6	225	Gesamtindustrie	35	1 585
Meinberg-Horn, Bad, Stadt			darunter		
Gesamtindustrie	31	2 171	Elektrotechnische Industrie	2	.
darunter			Holzverarbeitende Industrie	5	140
Maschinenbau	3	180	Textilindustrie	1	.
Sägewerke und holzbearbeitende Industrie	1	.	Bekleidungsindustrie	6	321
Holzverarbeitende Industrie	14	522	Salzfluren, Bad, Stadt		
Kalletal			Gesamtindustrie	146	6 409
Gesamtindustrie	36	1 433	darunter		
darunter			NE-Metallindustrie	1	.
Maschinenbau	5	.	Maschinenbau	11	318
EBM-Industrie	4	166	Elektrotechnische Industrie	3	142
Kunststoffverarbeitende Industrie	4	169	Feinmechanische und optische sowie Uhrenindustrie	1	.
Bekleidungsindustrie	2	.	EBM-Industrie	9	422
Lage, Stadt			Sägewerke und holzbearbeitende Industrie	6	125
Gesamtindustrie	80	4 505	Holzverarbeitende Industrie	23	1 956
darunter			Kunststoffverarbeitende Industrie	28	941
Ziehereien und Kaltwalzwerke	1	.	Schieder-Schwalenberg, Stadt		
Holzverarbeitende Industrie	19	1 235	Gesamtindustrie	16	1 709
Druckerei- und Vervielfältigungs- industrie	2	.	darunter		
Kunststoffverarbeitende Industrie	8	269	Holzverarbeitende Industrie	6	1 160
Bekleidungsindustrie	12	637	Textilindustrie	2	.
Nahrungs- und Genußmittelindustrie	10	878	Bekleidungsindustrie	2	.

noch: 3.6 Betriebe und tätige Personen nach ausgewählten

Gemeinde Industriegruppe bzw. -zweig	Betriebe	Tätige Personen	Gemeinde Industriegruppe bzw. -zweig	Betriebe	Tätige Personen
---	----------	--------------------	---	----------	--------------------

noch: Regierungsbezirk Detmold

noch: Kreis Lippe

Schlangen

Gesamtindustrie	14	344
darunter		
Stahlverformung	1	.
Holzverarbeitende Industrie	3	193
Kunststoffverarbeitende Industrie	1	.
Textilindustrie	1	.

Kreis Minden-Lübbecke

Espelkamp, Stadt

Gesamtindustrie	46	5 214
darunter		
Maschinenbau	6	.
Elektrotechnische Industrie	5	1 642
EBM-Industrie	5	.
Holzverarbeitende Industrie	5	421
Gummi- und asbestverarbeitende Industrie	1	.
Bekleidungsindustrie	3	.

Hille

Gesamtindustrie	32	1 190
darunter		
EBM-Industrie	3	70
Büromaschinen, Datenverarbeitungs- geräte und -einrichtungen	1	.
Papier- und pappeverarbeitende Industrie	2	.
Bekleidungsindustrie	5	265
Nahrungs- und Genußmittelindustrie	5	160

Hüllhorst

Gesamtindustrie	28	1 257
darunter		
Elektrotechnische Industrie	1	.
Holzverarbeitende Industrie	5	530
Bekleidungsindustrie	2	.
Nahrungs- und Genußmittelindustrie	2	.

Lübbecke, Stadt

Gesamtindustrie	55	3 843
darunter		
Maschinenbau	6	311
Holzverarbeitende Industrie	9	474
Papier- und pappeverarbeitende Industrie	2	.
Bekleidungsindustrie	6	1 252
Nahrungs- und Genußmittelindustrie	9	790

noch: Kreis Minden-Lübbecke

Minden, Stadt

Gesamtindustrie	114	12 901
darunter		
Industrie der Steine und Erden	13	334
Stahlbau (einschl. Leichtmetallbau)	5	197
Maschinenbau	13	909
Elektrotechnische Industrie	3	.
EBM-Industrie	4	.
Chemische Industrie	6	759
Glasindustrie	1	.
Holzverarbeitende Industrie	14	842
Papier- und pappeverarbeitende Industrie	3	.
Bekleidungsindustrie	10	389
Nahrungs- und Genußmittelindustrie	12	730

Oeynhausen, Bad, Stadt

Gesamtindustrie	131	5 998
darunter		
Maschinenbau	20	2 737
Holzverarbeitende Industrie	46	1 550
Druckerei- und Vervielfältigungs- industrie	8	430

Preußisch-Oldendorf, Stadt

Gesamtindustrie	26	1 000
darunter		
Holzverarbeitende Industrie	5	138
Textilindustrie	2	.
Bekleidungsindustrie	5	317
Nahrungs- und Genußmittelindustrie	3	277

Petershagen, Stadt

Gesamtindustrie	30	933
davon		
Industrie der Steine und Erden	12	517
Stahlbau (einschl. Leichtmetallbau)	1	.
EBM-Industrie	1	.
Sägewerke und holzbearbeitende Industrie	1	.
Holzverarbeitende Industrie	3	173
Textilindustrie	1	.
Bekleidungsindustrie	7	172
Nahrungs- und Genußmittelindustrie	4	30

Porta Westfalica, Stadt

Gesamtindustrie	90	3 433
darunter		
Industrie der Steine und Erden	22	476
Maschinenbau	11	1 253
Elektrotechnische Industrie	2	.
Chemische Industrie	7	198
Holzverarbeitende Industrie	13	367
Bekleidungsindustrie	12	331

Industriegruppen in Ämtern und Gemeinden Ende September 1974

Gemeinde Industriegruppe bzw. -zweig	Betriebe	Tätige Personen	Gemeinde Industriegruppe bzw. -zweig	Betriebe	Tätige Personen
noch: Regierungsbezirk Detmold					
noch: Kreis Minden-Lübbecke			noch: Kreis Paderborn		
Rahden, Stadt			Buke		
Gesamtindustrie	21	1 226	Gesamtindustrie	3	102
darunter			davon		
Gießerei-Industrie	1	.	EBM-Industrie	1	.
Stahlbau (einschl. Leichtmetallbau)	2	.	Kunststoffverarbeitende Industrie .	2	.
Maschinenbau	3	.	Schwaney		
EBM-Industrie	4	.	Gesamtindustrie	2	.
Stemwede			davon		
Gesamtindustrie	20	2 114	Industrie der Steine und Erden . .	1	.
darunter			Bekleidungsindustrie	1	.
EBM-Industrie	1	.	Amt Delbrück		
Kunststoffverarbeitende Industrie .	1	.	Gesamtindustrie	35	1 568
Bekleidungsindustrie	4	314	Delbrück, Stadt		
Kreis Paderborn			Gesamtindustrie	19	1 238
Lippspringe, Bad, Stadt			darunter		
Gesamtindustrie	20	1 233	EBM-Industrie	3	206
darunter			Holzverarbeitende Industrie	8	828
Feinmechanische und optische sowie Uhrenindustrie	1	.	Bekleidungsindustrie	2	.
Sägewerke und holzbearbeitende Industrie	1	.	Hagen		
Holzverarbeitende Industrie	4	641	Gesamtindustrie	4	182
Paderborn, Stadt			davon		
Gesamtindustrie	88	11 429	Industrie der Steine und Erden . .	1	.
darunter			Holzverarbeitende Industrie	3	.
Industrie der Steine und Erden . .	9	836	Ostenland		
Ziehereien und Kaltwalzwerke . . .	4	.	Gesamtindustrie	5	97
Maschinenbau	6	1 502	davon		
Elektrotechnische Industrie	5	.	Holzverarbeitende Industrie	2	.
Büromaschinen, Datenverarbeitungs- geräte und -einrichtungen	1	.	Papier- und pappeverarbeitende Industrie	1	.
Holzverarbeitende Industrie	3	.	Kunststoffverarbeitende Industrie .	1	.
Bekleidungsindustrie	11	776	Nahrungs- und Genußmittelindustrie	1	.
Amt Altenbeken			Westenholz		
Gesamtindustrie	11	235	Gesamtindustrie	3	.
Altenbeken			davon		
Gesamtindustrie	5	124	Chemische Industrie	1	.
davon			Holzverarbeitende Industrie	1	.
Industrie der Steine und Erden . .	1	.	Kunststoffverarbeitende Industrie .	1	.
Maschinenbau	1	.	Westerloh		
Sägewerke und holzbearbeitende Industrie	1	.	Gesamtindustrie	4	.
Bekleidungsindustrie	2	.	davon		
Benhausen			EBM-Industrie	1	.
Gesamtindustrie	1	.	Holzverarbeitende Industrie	2	.
davon			Bekleidungsindustrie	1	.
Industrie der Steine und Erden . .	1	.	Amt Kirchborchen		
			Gesamtindustrie	6	136

noch: 3.6 Betriebe und tätige Personen nach ausgewählten

Gemeinde Industriegruppe bzw. -zweig	Betriebe	Tätige Personen	Gemeinde Industriegruppe bzw. -zweig	Betriebe	Tätige Personen
---	----------	--------------------	---	----------	--------------------

noch: Regierungsbezirk Detmold

noch: Kreis Paderborn

Borchen

Gesamtindustrie	6	136
davon		
Industrie der Steine und Erden . .	1	.
Sägewerke und holzbearbeitende Industrie	1	.
Holzverarbeitende Industrie	3	121
Kunststoffverarbeitende Industrie .	1	.

Amt Schloß Neuhaus

Gesamtindustrie	70	5 950
---------------------------	----	-------

Elsen

Gesamtindustrie	9	81
davon		
Industrie der Steine und Erden . .	2	.
Elektrotechnische Industrie	1	.
EBM-Industrie	2	.
Sägewerke und holzbearbeitende Industrie	1	.
Holzverarbeitende Industrie	1	.
Papier- und pappeverarbeitende Industrie	1	.
Textilindustrie	1	.

Hövelhof

Gesamtindustrie	23	1 055
darunter		
Maschinenbau	4	153
Holzverarbeitende Industrie	2	.
Papier- und pappeverarbeitende Industrie	1	.
Bekleidungsindustrie	6	114

Sande

Gesamtindustrie	8	356
davon		
Industrie der Steine und Erden . .	5	164
Stahlbau (einschl. Leichtmetallbau)	1	.
Fahrzeugbau	1	.
Druckerei- und Vervielfältigungs- industrie	1	.

Schloß Neuhaus

Gesamtindustrie	30	4 458
darunter		
Eisenschaffende Industrie	1	.
Ziehereien und Kaltwalzwerke . . .	2	.
Holzverarbeitende Industrie	4	289

Kreis Warburg

Warburg, Stadt

Gesamtindustrie	16	1 504
darunter		
Maschinenbau	2	.
EBM-Industrie	2	.
Bekleidungsindustrie	1	.
Nahrungs- und Genußmittelindustrie	4	526

Amt Borgentreich

Gesamtindustrie	12	282
---------------------------	----	-----

Borgentreich, Stadt

Gesamtindustrie	1	.
davon		
Textilindustrie	1	.

Borgholz, Stadt

Gesamtindustrie	3	147
davon		
Holzverarbeitende Industrie	2	.
Bekleidungsindustrie	1	.

Bühne

Gesamtindustrie	2	.
davon		
Industrie der Steine und Erden . .	1	.
Lederverarbeitende und Schuh- industrie	1	.

Daseburg

Gesamtindustrie	1	.
davon		
Stahlverformung	1	.

Körbecke

Gesamtindustrie	1	.
davon		
Industrie der Steine und Erden . .	1	.

Manrode

Gesamtindustrie	1	.
davon		
Industrie der Steine und Erden . .	1	.

Natzungen

Gesamtindustrie	3	95
davon		
Holzverarbeitende Industrie	2	.
Kunststoffverarbeitende Industrie .	1	.

Industriegruppen in Ämtern und Gemeinden Ende September 1974

Gemeinde Industriegruppe bzw. -zweig	Betriebe	Tätige Personen	Gemeinde Industriegruppe bzw. -zweig	Betriebe	Tätige Personen
noch: Regierungsbezirk Detmold					
noch: Kreis Warburg			noch: Kreis Warburg		
Amt Dringenberg-Gehrden			Amt Warburg-Land		
Gesamtindustrie	11	515	Gesamtindustrie	25	647
Dringenberg, Stadt			Bonenburg		
Gesamtindustrie	3	.	Gesamtindustrie	2	.
davon			davon		
Industrie der Steine und Erden . .	1	.	Industrie der Steine und Erden . .	1	.
Glasindustrie	1	.	Kunststoffverarbeitende Industrie .	1	.
Sägewerke und holzbearbeitende Industrie	1	.			
Gehrden, Stadt			Germete		
Gesamtindustrie	1	.	Gesamtindustrie	1	.
davon			davon		
Nahrungs- und Genußmittelindustrie	1	.	Nahrungs- und Genußmittelindustrie	1	.
Siddessen			Herlinghausen		
Gesamtindustrie	1	.	Gesamtindustrie	1	.
davon			davon		
EBM-Industrie	1	.	EBM-Industrie	1	.
Willebadessen, Stadt			Hohenwepel		
Gesamtindustrie	6	.	Gesamtindustrie	1	.
davon			davon		
Holzverarbeitende Industrie	5	70	Industrie der Steine und Erden . .	1	.
Bekleidungsindustrie	1	.			
Amt Peckelsheim			Calenberg		
Gesamtindustrie	4	52	Gesamtindustrie	1	.
			davon		
Engar			EBM-Industrie	1	.
Gesamtindustrie	1	.			
davon			Ossendorf		
Industrie der Steine und Erden . .	1	.	Gesamtindustrie	2	.
			davon		
Fölsen			Industrie der Steine und Erden . .	2	.
Gesamtindustrie	1	.			
davon			Rimbeck		
Holzverarbeitende Industrie	1	.	Gesamtindustrie	9	162
			darunter		
Niesen			Industrie der Steine und Erden . .	1	.
Gesamtindustrie	1	.	Maschinenbau	1	.
davon			EBM-Industrie	2	.
Sägewerke und holzbearbeitende Industrie	1	.	Nahrungs- und Genußmittelindustrie	1	.
			Scherfede		
Peckelsheim, Stadt			Gesamtindustrie	8	270
Gesamtindustrie	1	.	darunter		
davon			Stahlverformung	1	.
Stahlbau (einschl. Leichtmetallbau)	1	.	Maschinenbau	1	.
			EBM-Industrie	2	.

noch: 3.6 Betriebe und tätige Personen nach ausgewählten

Gemeinde Industriegruppe bzw. -zweig	Betriebe	Tätige Personen	Gemeinde Industriegruppe bzw. -zweig	Betriebe	Tätige Personen
Regierungsbezirk Arnberg					
Kreis Arnberg			noch: Kreis Arnberg		
Arnberg, Stadt			Eisborn		
Gesamtindustrie	21	1 412	Gesamtindustrie	4	52
darunter			davon		
Fahrzeugbau	1	.	Industrie der Steine und Erden . .	2	.
Sägewerke und holzbearbeitende Industrie	1	.	Stahlverformung	1	.
Holzschliff, Zellstoff, Papier- und pappeerzeugende Industrie . . .	2	.	Papier- und pappeerarbeitende Industrie	1	.
Neheim-Hüsten, Stadt			Garbeck		
Gesamtindustrie	184	8 897	Gesamtindustrie	9	127
darunter			darunter		
Maschinenbau	7	872	Industrie der Steine und Erden . .	1	.
Elektrotechnische Industrie	48	4 445	Stahlverformung	3	70
EBM-Industrie	53	1 903	EBM-Industrie	3	.
Amt Balve			Langenholthausen		
Gesamtindustrie	47	777	Gesamtindustrie	4	.
Affeln, Freiheit			davon		
Gesamtindustrie	3	16	Stahlverformung	2	.
davon			Holzverarbeitende Industrie	2	.
Stahlverformung	1	.	Volkringhausen		
EBM-Industrie	1	.	Gesamtindustrie	2	.
Holzverarbeitende Industrie	1	.	davon		
Altenaffeln			Industrie der Steine und Erden . .		
Gesamtindustrie	4	15	EBM-Industrie	1	.
davon			Amt Freienohl		
Fahrzeugbau	1	.	Gesamtindustrie	44	1 427
EBM-Industrie	1	.	Freienohl (Sauerland)		
Sägewerke und holzbearbeitende Industrie	1	.	Gesamtindustrie	13	431
Holzverarbeitende Industrie	1	.	darunter		
Balve, Stadt			Schiffbau		
Gesamtindustrie	15	370	Elektrotechnische Industrie	1	.
darunter			EBM-Industrie	3	.
Industrie der Steine und Erden . .	5	100	Grevenstein		
Elektrotechnische Industrie	1	.	Gesamtindustrie	2	.
EBM-Industrie	3	.	davon		
Druckerei- und Vervielfältigungs- industrie	1	.	Sägewerke und holzbearbeitende Industrie	1	.
Beckum			Nahrungs- und Genußmittelindustrie		
Gesamtindustrie	6	63		1	.
davon			Hellefeld		
Industrie der Steine und Erden . .	1	.	Gesamtindustrie	2	.
Stahlverformung	4	.	davon		
Holzverarbeitende Industrie	1	.	Industrie der Steine und Erden . .	1	.
			Papier- und pappeerarbeitende Industrie	1	.

noch: 3.6 Betriebe und tätige Personen nach ausgewählten

Gemeinde Industriegruppe bzw. -zweig	Betriebe	Tätige Personen	Gemeinde Industriegruppe bzw. -zweig	Betriebe	Tätige Personen
---	----------	--------------------	---	----------	--------------------

noch: Regierungsbezirk Arnberg

noch: Kreis Arnberg

Stemmel

Gesamtindustrie	4	.
davon		
Gießerei-Industrie	1	.
Ziehereien und Kaltwalzwerke	1	.
EBM-Industrie	1	.
Holzverarbeitende Industrie	1	.

Voßwinkel

Gesamtindustrie	11	294
darunter		
Elektrotechnische Industrie	1	.
EBM-Industrie	6	137
Papier- und pappeverarbeitende Industrie	1	.

Wennigloh

Gesamtindustrie	1	.
davon		
Holzverarbeitende Industrie	1	.

Amt Sundern (Sauerland)

Gesamtindustrie	114	3 752
---------------------------	-----	-------

Allendorf (Sauerland)

Gesamtindustrie	6	80
davon		
Industrie der Steine und Erden	1	.
NE-Metallindustrie	1	.
Stahlverformung	1	.
EBM-Industrie	1	.
Holzverarbeitende Industrie	1	.
Nahrungs- und Genußmittelindustrie	1	.

Amecke (Sorpese)

Gesamtindustrie	8	109
davon		
Industrie der Steine und Erden	1	.
Gießerei-Industrie	2	.
Stahlverformung	2	.
Maschinenbau	1	.
EBM-Industrie	1	.
Holzverarbeitende Industrie	1	.

Endorf

Gesamtindustrie	18	239
darunter		
Stahlverformung	4	49
EBM-Industrie	9	148
Kunststoffverarbeitende Industrie	2	.

Hagen

Gesamtindustrie	4	62
davon		
EBM-Industrie	2	.

noch: Kreis Arnberg,
Hagen

Holzverarbeitende Industrie	1	.
Kunststoffverarbeitende Industrie	1	.

Stockum

Gesamtindustrie	4	138
davon		
Stahlverformung	1	.
EBM-Industrie	2	.
Nahrungs- und Genußmittelindustrie	1	.

Sundern (Sauerland)

Gesamtindustrie	66	3 052
darunter		
Elektrotechnische Industrie	8	959
EBM-Industrie	25	1 008
Papier- und pappeverarbeitende Industrie	5	.

Westenfeld

Gesamtindustrie	8	72
davon		
Industrie der Steine und Erden	2	.
Stahlverformung	2	.
EBM-Industrie	1	.
Holzverarbeitende Industrie	2	.
Papier- und pappeverarbeitende Industrie	1	.

Amt Warstein

Gesamtindustrie	52	5 538
---------------------------	----	-------

Allagen

Gesamtindustrie	12	185
darunter		
Industrie der Steine und Erden	2	.
EBM-Industrie	2	.
Sägewerke und holzbearbeitende Industrie	2	.

Belecke, Stadt

Gesamtindustrie	5	3 542
davon		
Stahlverformung	1	.
Maschinenbau	1	.
Elektrotechnische Industrie	1	.
EBM-Industrie	1	.
Nahrungs- und Genußmittelindustrie	1	.

Hirschberg, Stadt

Gesamtindustrie	2	.
davon		
Stahlverformung	1	.
Sägewerke und holzbearbeitende Industrie	1	.

Industriegruppen in Ämtern und Gemeinden Ende September 1974

Gemeinde Industriegruppe bzw. -zweig	Betriebe	Tätige Personen	Gemeinde Industriegruppe bzw. -zweig	Betriebe	Tätige Personen
noch: Regierungsbezirk Arnberg					
noch: Kreis Arnberg			noch: Kreis Brilon		
Sichtigvor			Altenbüren		
Gesamtindustrie	6	.	Gesamtindustrie	1	.
davon			davon		
Industrie der Steine und Erden . .	1	.	Stahlbau (einschl. Leichtmetallbau)	1	.
Stahlverformung	1	.			
Stahlbau (einschl. Leichtmetallbau)	1	.	Antfeld		
Elektrotechnische Industrie	1	.	Gesamtindustrie	1	.
EBM-Industrie	1	.	davon		
Sägewerke und holzbearbeitende Industrie	1	.	Industrie der Steine und Erden . .	1	.
Warstein, Stadt			Bigge-Olsberg, Stadt		
Gesamtindustrie	27	1 648	Gesamtindustrie	15	1 643
darunter			darunter		
Industrie der Steine und Erden . .	7	290	Maschinenbau	3	.
Stahlverformung	3	326	EBM-Industrie	2	.
EBM-Industrie	3	165	Holzverarbeitende Industrie	2	.
Bekleidungsindustrie	2	.			
Nahrungs- und Genußmittelindustrie	1	.	Elleringhausen		
Kreis Brilon			Gesamtindustrie	5	309
Brilon, Stadt			davon		
Gesamtindustrie	24	1 676	Gießerei-Industrie	1	.
darunter			Holzverarbeitende Industrie	3	.
Elektrotechnische Industrie	2	.	Bekleidungsindustrie	1	.
EBM-Industrie	6	84			
Chemische Industrie	1	.	Siedlinghausen		
Holzverarbeitende Industrie	1	.	Gesamtindustrie	9	146
Obermarsberg, Stadt			darunter		
Gesamtindustrie	1	.	Industrie der Steine und Erden . .	2	.
davon			Holzverarbeitende Industrie	3	25
Kunststoffverarbeitende Industrie .	1	.	Textilindustrie	1	.
Winterberg, Stadt			Wiemeringhausen		
Gesamtindustrie	5	185	Gesamtindustrie	3	.
davon			davon		
Stahlverformung	1	.	Industrie der Steine und Erden . .	1	.
Holzverarbeitende Industrie	2	.	EBM-Industrie	2	.
Textilindustrie	1	.			
Nahrungs- und Genußmittelindustrie	1	.	Wulmeringhausen		
Medebach, Stadt			Gesamtindustrie	1	.
Gesamtindustrie	15	1 096	davon		
darunter			Elektrotechnische Industrie	1	.
Stahlverformung	2	.			
Maschinenbau	2	.	Amt Hallenberg		
Elektrotechnische Industrie	2	.	Gesamtindustrie	19	764
Textilindustrie	1	.	Hallenberg, Stadt		
Amt Bigge			Gesamtindustrie	9	488
Gesamtindustrie	35	2 479	davon		
			Chemische Industrie	1	.
			Sägewerke und holzbearbeitende Industrie	4	115
			Holzverarbeitende Industrie	2	.
			Textilindustrie	1	.
			Bekleidungsindustrie	1	.

noch: 3.6 Betriebe und tätige Personen nach ausgewählten

Gemeinde Industriegruppe bzw. -zweig	Betriebe	Tätige Personen	Gemeinde Industriegruppe bzw. -zweig	Betriebe	Tätige Personen
---	----------	--------------------	---	----------	--------------------

noch: Regierungsbezirk Arnberg

noch: Kreis Brilon

Hesborn

Gesamtindustrie	4	59
davon		
Gießerei-Industrie	1	.
Sägewerke und holzbearbeitende Industrie	1	.
Textilindustrie	1	.
Bekleidungsindustrie	1	.

Züschen

Gesamtindustrie	6	217
davon		
Ziehereien und Kaltwalzwerke . . .	1	.
Maschinenbau	1	.
EBM-Industrie	1	.
Sägewerke und holzbearbeitende Industrie	3	79

Amt Niedermarsberg

Gesamtindustrie	36	1 449
---------------------------	----	-------

Beringhausen

Gesamtindustrie	2	.
davon		
Industrie der Steine und Erden . .	1	.
Sägewerke und holzbearbeitende Industrie	1	.

Bredelar

Gesamtindustrie	6	115
davon		
Industrie der Steine und Erden . .	4	.
Gießerei-Industrie	1	.
Kunststoffverarbeitende Industrie .	1	.

Erlinghausen

Gesamtindustrie	1	.
davon		
Industrie der Steine und Erden . .	1	.

Giershagen

Gesamtindustrie	5	.
davon		
Industrie der Steine und Erden . .	1	.
Stahlverformung	2	.
Papier- und pappeverarbeitende Industrie	1	.
Nahrungs- und Genußmittelindustrie	1	.

Niedermarsberg, Stadt

Gesamtindustrie	21	1 058
darunter		
Gießerei-Industrie	1	.
Glasindustrie	2	.
Textilindustrie	3	141
Bekleidungsindustrie	1	.

noch: Kreis Brilon

Padberg

Gesamtindustrie	1	.
davon		
Industrie der Steine und Erden . .	1	.

Amt Niedersfeld

Gesamtindustrie	8	364
---------------------------	---	-----

Hildfeld

Gesamtindustrie	1	.
davon		
Maschinenbau	1	.

Niedersfeld

Gesamtindustrie	5	264
davon		
Stahlverformung	1	.
EBM-Industrie	1	.
Sägewerke und holzbearbeitende Industrie	2	.
Textilindustrie	1	.

Silbach

Gesamtindustrie	2	.
davon		
Industrie der Steine und Erden . .	1	.
Gießerei-Industrie	1	.

Amt Thülen

Gesamtindustrie	25	1 540
---------------------------	----	-------

Alme

Gesamtindustrie	4	98
davon		
Maschinenbau	1	.
Sägewerke und holzbearbeitende Industrie	1	.
Holzverarbeitende Industrie	1	.
Bekleidungsindustrie	1	.

Hoppecke

Gesamtindustrie	2	.
davon		
Stahlverformung	1	.
Elektrotechnische Industrie	1	.

Madfeld

Gesamtindustrie	1	.
davon		
Holzverarbeitende Industrie	1	.

Messinghausen

Gesamtindustrie	5	122
davon		
Industrie der Steine und Erden . .	4	.
EBM-Industrie	1	.

Industriegruppen in Ämtern und Gemeinden Ende September 1974

Gemeinde Industriegruppe bzw. -zweig	Betriebe	Tätige Personen	Gemeinde Industriegruppe bzw. -zweig	Betriebe	Tätige Personen
noch: Regierungsbezirk Arnsberg					
noch: Kreis Brilon			noch: Ennepe-Ruhr-Kreis		
Nehden			Hattingen, Stadt		
Gesamtindustrie	1	.	Gesamtindustrie	78	12 713
davon			darunter		
Industrie der Steine und Erden . .	1	.	Eisenschaffende Industrie	1	.
Radlinghausen			Stahlverformung	9	.
Gesamtindustrie	2	.	Maschinenbau	18	1 870
davon			Herbede, Stadt		
EBM-Industrie	1	.	Gesamtindustrie	30	2 837
Kunststoffverarbeitende Industrie .	1	.	darunter		
Rösenbeck			Eisenschaffende Industrie	1	.
Gesamtindustrie	3	18	Stahlverformung	4	1 249
davon			Maschinenbau	6	.
Industrie der Steine und Erden . .	3	18	Herdecke, Stadt		
Scharfenberg			Gesamtindustrie	39	1 492
Gesamtindustrie	5	114	darunter		
davon			Stahlverformung	5	396
EBM-Industrie	3	.	Maschinenbau	3	.
Kunststoffverarbeitende Industrie .	1	.	Chemische Industrie	4	.
Bekleidungsindustrie	1	.	Schwelm, Stadt		
Thülen			Gesamtindustrie	161	6 863
Gesamtindustrie	2	.	darunter		
davon			Stahlverformung	20	485
Industrie der Steine und Erden . .	2	.	Maschinenbau	23	1 699
Ennepe-Ruhr-Kreis			Elektrotechnische Industrie	11	360
Breckerfeld, Stadt			EBM-Industrie	28	1 382
Gesamtindustrie	68	.	Holzschliff, Zellstoff, Papier- und pappeerzeugende Industrie . . .	1	.
darunter			Papier- und pappeerarbeitende Industrie	4	.
Stahlverformung	25	520	Kunststoffverarbeitende Industrie .	4	.
Maschinenbau	7	245	Textilindustrie	29	408
Elektrotechnische Industrie	5	93	Sprockhövel, Stadt		
EBM-Industrie	12	311	Gesamtindustrie	136	3 669
Ennepetal, Stadt			darunter		
Gesamtindustrie	192	8 977	Industrie der Steine und Erden . .	4	.
darunter			Gießerei-Industrie	4	165
Gießerei-Industrie	12	1 138	Stahlverformung	35	303
Stahlverformung	67	3 457	Maschinenbau	31	2 047
Maschinenbau	29	1 180	Chemische Industrie	1	.
EBM-Industrie	35	1 770	Textilindustrie	22	207
Gevelsberg, Stadt			Wetter (Ruhr), Stadt		
Gesamtindustrie	172	9 000	Gesamtindustrie	80	8 106
darunter			darunter		
Gießerei-Industrie	13	1 059	Gießerei-Industrie	4	1 353
Stahlverformung	45	1 994	Maschinenbau	18	.
Maschinenbau	27	2 232	EBM-Industrie	14	790
EBM-Industrie	42	1 259	Waldbauer		
			Gesamtindustrie	1	.
			davon		
			Industrie der Steine und Erden . .	1	.

noch: 3.6 Betriebe und tätige Personen nach ausgewählten

Gemeinde Industrie-Gruppe bzw. -zweig	Betriebe	Tätige Personen	Gemeinde Industrie-Gruppe bzw. -zweig	Betriebe	Tätige Personen
--	----------	--------------------	--	----------	--------------------

noch: Regierungsbezirk Arnberg

Kreis Iserlohn

Hohenlimburg, Stadt

Gesamtindustrie	121	10 025
darunter		
Eisenschaffende Industrie	4	.
Ziehereien und Kaltwalzwerke	32	3 493
Stahlverformung	31	602

Letmathe, Stadt

Gesamtindustrie	99	4 281
darunter		
Eisenschaffende Industrie	2	.
Ziehereien und Kaltwalzwerke	6	.
Stahlverformung	23	660
Maschinenbau	7	338
EBM-Industrie	33	879
Chemische Industrie	6	.

Menden (Sauerland), Stadt

Gesamtindustrie	111	7 206
darunter		
NE-Metallindustrie	3	2 703
Maschinenbau	12	467
Elektrotechnische Industrie	13	933
EBM-Industrie	37	1 842

Schwerte, Stadt

Gesamtindustrie	29	4 674
darunter		
Eisenschaffende Industrie	1	.
NE-Metallindustrie	1	.
Gießerei-Industrie	1	.

Amt Ergste

Gesamtindustrie	22	2 044
---------------------------	----	-------

Berchum

Gesamtindustrie	6	.
davon		
Ziehereien und Kaltwalzwerke	1	.
Stahlverformung	2	.
Feinmechanische und optische sowie Uhrenindustrie	1	.
EBM-Industrie	1	.
Nahrungs- und Genußmittelindustrie	1	.

Ergste

Gesamtindustrie	6	538
davon		
Ziehereien und Kaltwalzwerke	1	.
EBM-Industrie	2	.
Holzverarbeitende Industrie	1	.
Papier- und pappeverarbeitende Industrie	1	.
Nahrungs- und Genußmittelindustrie	1	.

noch: Kreis Iserlohn

Hennen

Gesamtindustrie	10	.
davon		
Industrie der Steine und Erden	1	.
Ziehereien und Kaltwalzwerke	2	.
Stahlverformung	1	.
Maschinenbau	2	.
EBM-Industrie	2	.
Sägewerke und holzbearbeitende Industrie	1	.
Kunststoffverarbeitende Industrie	1	.

Amt Hemer

Gesamtindustrie	196	8 239
---------------------------	-----	-------

Becke

Gesamtindustrie	11	512
darunter		
Maschinenbau	5	.
EBM-Industrie	3	.

Deilinghofen

Gesamtindustrie	20	356
darunter		
NE-Metallindustrie	1	.
Maschinenbau	3	.
EBM-Industrie	9	100

Frönsberg

Gesamtindustrie	10	126
davon		
Ziehereien und Kaltwalzwerke	3	43
Stahlverformung	2	.
Elektrotechnische Industrie	2	.
EBM-Industrie	2	.
Kunststoffverarbeitende Industrie	1	.

Hemer, Stadt

Gesamtindustrie	125	5 781
darunter		
NE-Metallindustrie	2	.
Ziehereien und Kaltwalzwerke	13	600
Stahlverformung	23	549
Maschinenbau	21	2 309
EBM-Industrie	37	736

Ihmert

Gesamtindustrie	30	1 464
darunter		
Ziehereien und Kaltwalzwerke	11	945
EBM-Industrie	10	235

Amt Menden

Gesamtindustrie	83	4 736
---------------------------	----	-------

Industriegruppen in Ämtern und Gemeinden Ende September 1974

Gemeinde Industriegruppe bzw. -zweig	Betriebe	Tätige Personen	Gemeinde Industriegruppe bzw. -zweig	Betriebe	Tätige Personen
noch: Regierungsbezirk Arnberg					
noch: Kreis Iserlohn			noch: Kreis Iserlohn		
Büsperde			Holzen		
Gesamtindustrie	16	580	Gesamtindustrie	9	128
darunter			darunter		
Ziehereien und Kaltwalzwerke . . .	2	.	Maschinenbau	2	.
EBM-Industrie	4	164	EBM-Industrie	3	.
Kunststoffverarbeitende Industrie .	1	.	Holzverarbeitende Industrie	1	.
Halingen			Lichtendorf		
Gesamtindustrie	4	.	Gesamtindustrie	3	.
davon			davon		
Industrie der Steine und Erden . .	1	.	Elektrotechnische Industrie	1	.
Stahlverformung	1	.	Holzverarbeitende Industrie	1	.
Elektrotechnische Industrie	1	.	Papier- und pappeverarbeitende Industrie	1	.
EBM-Industrie	1	.			
Lendringsen			Villigst		
Gesamtindustrie	30	3 095	Gesamtindustrie	10	699
darunter			davon		
Industrie der Steine und Erden . .	5	.	Stahlverformung	3	.
Gießerei-Industrie	2	.	Maschinenbau	1	.
Elektrotechnische Industrie	2	.	EBM-Industrie	4	84
			Holzverarbeitende Industrie	1	.
Oesbern			Druckerei- und Vervielfältigungs- industrie	1	.
Gesamtindustrie	1	.			
davon			Westhofen, Stadt		
Chemische Industrie	1	.	Gesamtindustrie	16	.
			darunter		
Schwitten			Stahlbau (einschl. Leichtmetallbau)	1	.
Gesamtindustrie	11	214	Maschinenbau	1	.
davon			Feinmechanische und optische sowie Uhrenindustrie	2	.
Industrie der Steine und Erden . .	3	34			
Stahlverformung	3	4	Kreis Lippstadt		
Elektrotechnische Industrie	1	.			
EBM-Industrie	4	15	Geseke, Stadt		
			Gesamtindustrie	26	1 643
Sümmern			darunter		
Gesamtindustrie	21	443	Industrie der Steine und Erden . .	9	566
darunter			Gießerei-Industrie	3	310
Gießerei-Industrie	1	.	Sägewerke und holzbearbeitende Industrie	3	.
Maschinenbau	4	197	Bekleidungsindustrie	2	.
EBM-Industrie	8	157			
Amt Westhofen			Lippstadt, Stadt		
Gesamtindustrie	42	2 129	Gesamtindustrie	47	10 642
			darunter		
Garenfeld			Maschinenbau	3	.
Gesamtindustrie	1	.	Elektrotechnische Industrie	2	.
davon			Textilindustrie	2	.
Bekleidungsindustrie	1	.	Nahrungs- und Genußmittelindustrie	8	467
Geisecke			Lipperode		
Gesamtindustrie	3	176	Gesamtindustrie	1	.
davon			davon		
Stahlbau (einschl. Leichtmetallbau)	1	.	EBM-Industrie	1	.
EBM-Industrie	2	.			

noch: 3.6 Betriebe und tätige Personen nach ausgewählten

Gemeinde Industriegruppe bzw. -zweig	Betriebe	Tätige Personen	Gemeinde Industriegruppe bzw. -zweig	Betriebe	Tätige Personen
---	----------	--------------------	---	----------	--------------------

noch: Regierungsbezirk Arnberg

noch: Kreis Lippstadt

Amt Anröchte		
Gesamtindustrie	16	557
Anröchte		
Gesamtindustrie	12	529
davon		
Industrie der Steine und Erden . .	6	160
Ziehereien und Kaltwalzwerke . . .	1	.
Stahlverformung	1	.
EBM-Industrie	1	.
Holzverarbeitende Industrie	1	.
Druckerei- und Vervielfältigungs- industrie	1	.
Nahrungs- und Genußmittelindustrie	1	.
Berge		
Gesamtindustrie	3	.
davon		
Industrie der Steine und Erden . .	3	.
Klieve		
Gesamtindustrie	1	.
davon		
Industrie der Steine und Erden . .	1	.
Amt Erwitte		
Gesamtindustrie	20	1 159
Erwitte, Stadt		
Gesamtindustrie	15	1 131
davon		
Industrie der Steine und Erden . .	11	889
Maschinenbau	1	.
Druckerei- und Vervielfältigungs- industrie	1	.
Nahrungs- und Genußmittelindustrie	2	.
Schmerlecke		
Gesamtindustrie	2	.
davon		
Sägewerke und holzbearbeitende Industrie	1	.
Nahrungs- und Genußmittelindustrie	1	.
Westernkotten, Bad		
Gesamtindustrie	3	.
davon		
Holzverarbeitende Industrie	2	.
Bekleidungsindustrie	1	.
Amt Rüthen		
Gesamtindustrie	31	1 180
Dreuer		
Gesamtindustrie	2	.
davon		
Stahlverformung	1	.
Elektrotechnische Industrie	1	.

noch: Kreis Lippstadt

Effeln		
Gesamtindustrie	1	.
davon		
EBM-Industrie	1	.
Hemmern		
Gesamtindustrie	2	.
davon		
Stahlbau (einschl. Leichtmetallbau)	1	.
EBM-Industrie	1	.
Hoinkhausen		
Gesamtindustrie	1	.
davon		
Nahrungs- und Genußmittelindustrie	1	.
Kallenhardt		
Gesamtindustrie	4	54
davon		
Industrie der Steine und Erden . .	1	.
Sägewerke und holzbearbeitende Industrie	2	.
Holzverarbeitende Industrie	1	.
Rüthen, Stadt		
Gesamtindustrie	15	917
darunter		
Stahlbau (einschl. Leichtmetallbau)	3	324
Maschinenbau	1	.
Sägewerke und holzbearbeitende Industrie	4	.
Suttrop		
Gesamtindustrie	5	122
davon		
Industrie der Steine und Erden . .	1	.
Maschinenbau	2	.
EBM-Industrie	1	.
Kunststoffverarbeitende Industrie .	1	.
Westereiden		
Gesamtindustrie	1	.
davon		
Kunststoffverarbeitende Industrie .	1	.
Amt Störmede		
Gesamtindustrie	4	119
Langeneicke		
Gesamtindustrie	1	.
davon		
Elektrotechnische Industrie	1	.
Mönninghausen		
Gesamtindustrie	1	.
davon		
Holzverarbeitende Industrie	1	.

Industriegruppen in Ämtern und Gemeinden Ende September 1974

Gemeinde Industriegruppe bzw. -zweig	Betriebe	Tätige Personen	Gemeinde Industriegruppe bzw. -zweig	Betriebe	Tätige Personen
noch: Regierungsbezirk Arnberg					
noch: Kreis Lippstadt			noch: Kreis Lüdenscheid		
Störmede			Kierspe, Stadt		
Gesamtindustrie	2	.	Gesamtindustrie	95	3 051
davon			darunter		
Gießerei-Industrie	1	.	Stahlverformung	15	324
EBM-Industrie	1	.	Elektrotechnische Industrie	9	698
			EBM-Industrie	19	410
			Kunststoffverarbeitende Industrie	28	1 199
Kreis Lüdenscheid			Lüdenscheid, Stadt		
Altena, Stadt			Gesamtindustrie		
Gesamtindustrie	119	7 553		418	19 149
darunter			darunter		
Ziehereien und Kaltwalzwerke	26	1 760	NE-Metallindustrie	4	2 135
Stahlverformung	33	1 914	Stahlverformung	89	3 113
Elektrotechnische Industrie	1	.	Maschinenbau	36	1 313
EBM-Industrie	36	1 259	Elektrotechnische Industrie	42	4 964
			EBM-Industrie	131	5 087
Plettenberg, Stadt			Meinerzhagen, Stadt		
Gesamtindustrie	172	9 346	Gesamtindustrie	77	4 828
darunter			darunter		
Stahlverformung	109	5 489	NE-Metallindustrie	1	.
Elektrotechnische Industrie	2	.	Maschinenbau	6	534
EBM-Industrie	22	1 593	EBM-Industrie	12	568
			Kunststoffverarbeitende Industrie	14	392
Werdohl, Stadt			Neuenrade, Stadt		
Gesamtindustrie	70	7 785	Gesamtindustrie	53	1 644
darunter			darunter		
Eisenschaffende Industrie	2	.	Stahlverformung	16	510
NE-Metallindustrie	3	1 530	Maschinenbau	8	.
Gießerei-Industrie	10	963	Elektrotechnische Industrie	4	194
Stahlverformung	8	.	EBM-Industrie	8	276
Maschinenbau	18	1 108			
			Schalksmühle		
Herscheid			Gesamtindustrie		
Gesamtindustrie	37	908		70	3 165
darunter			darunter		
Stahlverformung	15	372	Ziehereien und Kaltwalzwerke	1	.
EBM-Industrie	9	348	Stahlverformung	24	727
Kunststoffverarbeitende Industrie	4	.	Elektrotechnische Industrie	16	1 625
			Kunststoffverarbeitende Industrie	12	245
Nachrodt, Wiblingwerde			Kreis Meschede		
Gesamtindustrie	15	1 060	Amt Bestwig		
darunter			Gesamtindustrie		
Eisenschaffende Industrie	1	.		35	1 275
NE-Metallindustrie	1	.			
Ziehereien und Kaltwalzwerke	2	.	Eversberg, Stadt		
			Gesamtindustrie		
Halver, Stadt			Gesamtindustrie		
Gesamtindustrie	107	3 399		6	644
darunter			darunter		
Stahlverformung	45	1 292	Gießerei-Industrie	1	.
Maschinenbau	5	.	Holzverarbeitende Industrie	1	.
Elektrotechnische Industrie	4	640	Kunststoffverarbeitende Industrie	1	.
Kunststoffverarbeitende Industrie	14	431			

noch: 3.6 Betriebe und tätige Personen nach ausgewählten

Gemeinde Industriegruppe bzw. -zweig	Betriebe	Tätige Personen	Gemeinde Industriegruppe bzw. -zweig	Betriebe	Tätige Personen
---	----------	--------------------	---	----------	--------------------

noch: Regierungsbezirk Arnsberg

noch: Kreis Meschede

Gevelinghausen

Gesamtindustrie	1	.
davon		
EBM-Industrie	1	.

Heringhausen

Gesamtindustrie	1	.
davon		
Maschinenbau	1	.

Nuttlar

Gesamtindustrie	7	110
darunter		
Industrie der Steine und Erden . .	3	.
Holzverarbeitende Industrie	1	.
Kunststoffverarbeitende Industrie .	1	.

Ostwig

Gesamtindustrie	4	31
davon		
Industrie der Steine und Erden . .	1	.
Maschinenbau	1	.
Sägewerke und holzbearbeitende Industrie	1	.
Lederverarbeitende und Schuh- industrie	1	.

Ramsbeck

Gesamtindustrie	2	.
davon		
Maschinenbau	1	.
Elektrotechnische Industrie	1	.

Velmede

Gesamtindustrie	14	461
darunter		
Industrie der Steine und Erden . .	3	.
Maschinenbau	2	.
Fahrzeugbau	1	.
EBM-Industrie	3	.

Amt Eslohe

Gesamtindustrie	24	691
---------------------------	----	-----

Eslohe (Sauerland)

Gesamtindustrie	13	423
darunter		
Stahlverformung	4	304
EBM-Industrie	1	.
Sägewerke und holzbearbeitende Industrie	2	.

Cobbenrode (Sauerland)

Gesamtindustrie	1	.
davon		
Sägewerke und holzbearbeitende Industrie	1	.

noch: Kreis Meschede

Reiste (Sauerland)

Gesamtindustrie	9	.
darunter		
Sägewerke und holzbearbeitende Industrie	1	.
Holzverarbeitende Industrie	4	51

Wenholthausen (Sauerland)

Gesamtindustrie	1	.
davon		
Elektrotechnische Industrie	1	.

Amt Fredeburg

Gesamtindustrie	15	488
---------------------------	----	-----

Berghausen

Gesamtindustrie	2	.
davon		
Industrie der Steine und Erden . .	1	.
Sägewerke und holzbearbeitende Industrie	1	.

Bödefeld, Freiheit

Gesamtindustrie	1	.
davon		
Holzverarbeitende Industrie	1	.

Dorlar

Gesamtindustrie	5	39
davon		
Industrie der Steine und Erden . .	1	.
EBM-Industrie	1	.
Sägewerke und holzbearbeitende Industrie	1	.
Holzverarbeitende Industrie	1	.
Textilindustrie	1	.

Fredeburg, Stadt

Gesamtindustrie	5	283
davon		
Industrie der Steine und Erden . .	1	.
Sägewerke und holzbearbeitende Industrie	1	.
Holzverarbeitende Industrie	2	.
Textilindustrie	1	.

Harbach

Gesamtindustrie	2	.
davon		
EBM-Industrie	1	.
Sägewerke und holzbearbeitende Industrie	1	.

Amt Meschede

Gesamtindustrie	39	3 152
---------------------------	----	-------

Industriegruppen in Ämtern und Gemeinden Ende September 1974

Gemeinde Industriegruppe bzw. -zweig	Betriebe	Tätige Personen	Gemeinde Industriegruppe bzw. -zweig	Betriebe	Tätige Personen
noch: Regierungsbezirk Arnberg					
noch: Kreis Meschede			noch: Kreis Meschede		
Calle			Schmallenberg, Stadt		
Gesamtindustrie	17	306	Gesamtindustrie	13	2 154
darunter			davon		
Industrie der Steine und Erden . .	1	.	Industrie der Steine und Erden . .	1	.
Ziehereien und Kaltwalzwerke . . .	1	.	Chemische Industrie	1	.
EBM-Industrie	3	52	Sägewerke und holzbearbeitende Industrie	1	.
Holzverarbeitende Industrie	4	62	Holzverarbeitende Industrie	2	.
Textilindustrie	1	.	Kunststoffverarbeitende Industrie .	1	.
Meschede-Land			Textilindustrie	6	2 064
Gesamtindustrie	1	.	Bekleidungsindustrie	1	.
davon			Wormbach		
Sägewerke und holzbearbeitende Industrie	1	.	Gesamtindustrie	1	.
Meschede, Stadt			davon		
Gesamtindustrie	18	.	Maschinenbau	1	.
darunter			Kreis Olpe		
Gießerei-Industrie	1	.	Attendorn, Stadt		
Kunststoffverarbeitende Industrie .	3	99	Gesamtindustrie	71	5 509
Textilindustrie	1	.	darunter		
Remblinghausen			Stahlverformung	16	1 733
Gesamtindustrie	3	.	Maschinenbau	9	1 911
davon			EBM-Industrie	22	1 160
Industrie der Steine und Erden . .	1	.	Drolshagen, Stadt		
Sägewerke und holzbearbeitende Industrie	2	.	Gesamtindustrie	34	1 399
Amt Schmallenberg			darunter		
Gesamtindustrie	37	2 433	Stahlverformung	6	.
Fleckenberg			Maschinenbau	5	.
Gesamtindustrie	11	105	Elektrotechnische Industrie	3	159
davon			EBM-Industrie	4	200
Elektrotechnische Industrie	1	.	Papier- und pappeverarbeitende Industrie	2	.
EBM-Industrie	1	.	Finnentrop		
Sägewerke und holzbearbeitende Industrie	7	76	Gesamtindustrie	69	2 074
Holzverarbeitende Industrie	1	.	darunter		
Textilindustrie	1	.	Eisenschaffende Industrie	1	.
Grafschaft			Stahlverformung	20	431
Gesamtindustrie	3	.	Maschinenbau	5	74
davon			EBM-Industrie	6	44
Stahlverformung	1	.	Sägewerke und holzbearbeitende Industrie	10	219
Holzverarbeitende Industrie	2	.	Kunststoffverarbeitende Industrie .	5	160
Oberkirchen			Nahrungs- und Genußmittelindustrie	1	.
Gesamtindustrie	9	133	Kirchhundem		
davon			Gesamtindustrie	33	1 044
Industrie der Steine und Erden . .	1	.	darunter		
Chemische Industrie	1	.	Elektrotechnische Industrie	4	154
Sägewerke und holzbearbeitende Industrie	2	.	EBM-Industrie	10	376
Holzverarbeitende Industrie	1	.	Holzverarbeitende Industrie	3	.
Textilindustrie	3	85	Holzschliff, Zellstoff- Papier- und pappeerzeugende Industrie . . .	1	.
Nahrungs- und Genußmittelindustrie	1	.			

noch: 3.6 Betriebe und tätige Personen nach ausgewählten

Gemeinde Industriegruppe bzw. -zweig	Betriebe	Tätige Personen	Gemeinde Industriegruppe bzw. -zweig	Betriebe	Tätige Personen
---	----------	--------------------	---	----------	--------------------

noch: Regierungsbezirk Arnsberg

noch: Kreis Olpe

Lennestadt, Stadt

Gesamtindustrie	56	3 787
darunter		
Bergbau	1	.
Stahlverformung	16	718
Maschinenbau	9	321
Elektrotechnische Industrie	3	803
Bekleidungsindustrie	2	.

Olpe, Stadt

Gesamtindustrie	40	3 011
darunter		
NE-Metallindustrie	4	903
Gießerei-Industrie	3	340
Maschinenbau	9	1 196

Wenden

Gesamtindustrie	40	2 469
darunter		
Stahlbau (einschl. Leichtmetallbau)	3	.
Elektrotechnische Industrie	5	914
EBM-Industrie	11	290
Bekleidungsindustrie	1	.

Lenne

Gesamtindustrie	2	.
davon		
Stahlverformung	1	.
Elektrotechnische Industrie	1	.

Kreis Siegen

Hilchenbach, Stadt

Gesamtindustrie	43	7 017
darunter		
Eisenschaffende Industrie	1	.
Gießerei-Industrie	1	.
Ziehereien und Kaltwalzwerke	2	.
Stahlverformung	4	369
Stahlbau (einschl. Leichtmetallbau)	6	363
Maschinenbau	11	.
EBM-Industrie	4	266

Eiserfeld, Stadt

Gesamtindustrie	48	4 155
darunter		
Stahlbau (einschl. Leichtmetallbau)	9	215
Maschinenbau	8	194
EBM-Industrie	6	254
Büromaschinen, Datenverarbeitungs- geräte und -einrichtungen	1	.

noch: Kreis Siegen

Hüttental, Stadt

Gesamtindustrie	107	12 391
darunter		
Eisenschaffende Industrie	4	.
Gießerei-Industrie	6	1 546
Stahlbau (einschl. Leichtmetallbau)	7	.
EBM-Industrie	33	1 366

Siegen, Stadt

Gesamtindustrie	97	7 655
darunter		
Eisenschaffende Industrie	2	.
Gießerei-Industrie	5	1 089
Stahlbau (einschl. Leichtmetallbau)	7	415
Maschinenbau	11	1 718
Elektrotechnische Industrie	11	846
EBM-Industrie	24	1 807

Burbach

Gesamtindustrie	66	2 066
darunter		
Ziehereien und Kaltwalzwerke	2	.
Maschinenbau	11	666
EBM-Industrie	16	169
Chemische Industrie	6	.
Holzverarbeitende Industrie	6	151

Freudenberg, Stadt

Gesamtindustrie	69	1 766
darunter		
Stahlverformung	13	156
Stahlbau (einschl. Leichtmetallbau)	13	260
Maschinenbau	14	759
EBM-Industrie	13	387

Kreuztal, Stadt

Gesamtindustrie	77	6 530
darunter		
Eisenschaffende Industrie	2	.
Stahlbau (einschl. Leichtmetallbau)	10	770
Maschinenbau	17	1 120
EBM-Industrie	26	1 739

Neunkirchen

Gesamtindustrie	53	4 666
darunter		
Stahlverformung	12	348
Maschinenbau	7	1 145
Elektrotechnische Industrie	4	.
EBM-Industrie	14	2 135

Netphen

Gesamtindustrie	62	4 566
darunter		
Gießerei-Industrie	1	.
Stahlbau (einschl. Leichtmetallbau)	10	2 301
Maschinenbau	8	625
EBM-Industrie	20	731

Industriegruppen in Ämtern und Gemeinden Ende September 1974

Gemeinde Industriegruppe bzw. -zweig	Betriebe	Tätige Personen	Gemeinde Industriegruppe bzw. -zweig	Betriebe	Tätige Personen
noch: Regierungsbezirk Arnberg					
noch: Kreis Siegen			noch: Kreis Soest, Soest, Stadt		
Wilnsdorf					
Gesamtindustrie	38	1 073	Druckerei- und Vervielfältigungs- industrie	3	.
darunter			Nahrungs- und Genußmittelindustrie	7	531
Maschinenbau	5	167	Welver		
Elektrotechnische Industrie	3	.	Gesamtindustrie	6	334
EBM-Industrie	16	642	davon		
Kreis Soest			Gießerei-Industrie	1	.
Ense					
Gesamtindustrie	54	1 628	EBM-Industrie	2	.
darunter			Sägewerke und holzbearbeitende Industrie	2	.
NE-Metallindustrie	1	.	Holzverarbeitende Industrie	1	.
Stahlverformung	6	.	Werl, Stadt		
EBM-Industrie	22	1 099	Gesamtindustrie	49	3 148
Lippetal			darunter		
Gesamtindustrie	20	322	NE-Metallindustrie	2	.
darunter			EBM-Industrie	11	914
Industrie der Steine und Erden	1	.	Holzverarbeitende Industrie	5	444
Holzverarbeitende Industrie	5	103	Kunststoffverarbeitende Industrie	4	305
Papier- und pappeverarbeitende Industrie	1	.	Bekleidungsindustrie	3	108
Gummi- und asbestverarbeitende Industrie	2	.	Wickede (Ruhr)		
Nahrungs- und Genußmittelindustrie	4	56	Gesamtindustrie	43	2 712
Möhnesee			darunter		
Gesamtindustrie	7	238	Gießerei-Industrie	2	.
davon			Ziehereien und Kaltwalzwerke	4	1 658
Maschinenbau	1	.	EBM-Industrie	14	291
Elektrotechnische Industrie	1	.	Eickelborn		
Chemische Industrie	1	.	Gesamtindustrie	2	.
Sägewerke und holzbearbeitende Industrie	2	.	davon		
Druckerei- und Vervielfältigungs- industrie	1	.	Papier- und pappeverarbeitende Industrie	1	.
Kunststoffverarbeitende Industrie	1	.	Gummi- und asbestverarbeitende Industrie	1	.
Sassendorf, Bad			Kreis Unna		
Gesamtindustrie	8	239	Kamen, Stadt		
davon			Gesamtindustrie	43	5 642
Industrie der Steine und Erden	1	.	darunter		
Maschinenbau	3	.	Bergbau	2	3 021
EBM-Industrie	1	.	Feinmechanische und optische sowie Uhrenindustrie	3	.
Holzverarbeitende Industrie	1	.	EBM-Industrie	7	.
Druckerei- und Vervielfältigungs- industrie	1	.	Kunststoffverarbeitende Industrie	4	459
Kunststoffverarbeitende Industrie	1	.	Unna, Stadt		
Soest, Stadt			Gesamtindustrie	69	7 575
Gesamtindustrie	48	4 314	darunter		
darunter			NE-Metallindustrie	1	.
Ziehereien und Kaltwalzwerke	2	.	Ziehereien und Kaltwalzwerke	5	1 584
Maschinenbau	7	443	Stahlbau (einschl. Leichtmetallbau)	6	536
Elektrotechnische Industrie	4	1 832	Maschinenbau	10	2 010
			Elektrotechnische Industrie	5	1 102
			Nahrungs- und Genußmittelindustrie	4	.

noch: 3.6 Betriebe und tätige Personen nach ausgewählten

Gemeinde Industriegruppe bzw. -zweig	Betriebe	Tätige Personen	Gemeinde Industriegruppe bzw. -zweig	Betriebe	Tätige Personen
---	----------	--------------------	---	----------	--------------------

noch: Regierungsbezirk Arnberg

noch: Kreis Unna

Bergkamen, Stadt

Gesamtindustrie	29	7 484
darunter		
Bergbau	5	4 553
Stahlverformung	2	.
Chemische Industrie	2	.

Fröndenberg, Stadt

Gesamtindustrie	44	3 254
darunter		
Stahlverformung	13	1 347
Maschinenbau	8	520
EBM-Industrie	10	882

Bönen

Gesamtindustrie	13	3 747
davon		
Bergbau	3	3 311
Eisenschaffende Industrie	1	.
Ziehereien und Kaltwalzwerke	1	.
Maschinenbau	1	.
Feinmechanische und optische sowie Uhrenindustrie	1	.
EBM-Industrie	3	116
Kunststoffverarbeitende Industrie	2	.
Bekleidungsindustrie	1	.

Holzwickede

Gesamtindustrie	17	2 414
darunter		
Ziehereien und Kaltwalzwerke	2	.
Maschinenbau	2	.
EBM-Industrie	3	.

Pelkum

Gesamtindustrie	13	3 786
darunter		
Bergbau	3	3 495
Maschinenbau	1	.
Kunststoffverarbeitende Industrie	2	.

Rhynern

Gesamtindustrie	7	128
darunter		
Maschinenbau	1	.
Elektrotechnische Industrie	1	.
Nahrungs- und Genußmittelindustrie	3	22

Uentrop

Gesamtindustrie	5	.
davon		
Industrie der Steine und Erden	3	.
Maschinenbau	1	.
Chemische Industrie	1	.

Kreis Wittgenstein

Berleburg, Bad, Stadt

Gesamtindustrie	16	1 062
darunter		
EBM-Industrie	4	261
Holzverarbeitende Industrie	2	.
Kunststoffverarbeitende Industrie	2	.

Laasphe, Stadt

Gesamtindustrie	25	912
darunter		
Stahlbau (einschl. Leichtmetallbau)	1	.
Maschinenbau	4	148
EBM-Industrie	4	102
Sägewerke und holzbearbeitende Industrie	2	.
Kunststoffverarbeitende Industrie	2	.

Amt Berleburg

Gesamtindustrie	41	2 014
---------------------------	----	-------

Alertshausen

Gesamtindustrie	2	.
davon		
Holzverarbeitende Industrie	1	.
Kunststoffverarbeitende Industrie	1	.

Arfeld

Gesamtindustrie	3	311
davon		
Holzverarbeitende Industrie	3	311

Aue

Gesamtindustrie	8	919
darunter		
Elektrotechnische Industrie	1	.
Musikinstrumenten-, Spiel-, Schmuck- waren- und Sportgeräte-Industrie	1	.

Berghausen

Gesamtindustrie	9	393
davon		
Stahlverformung	4	194
Stahlbau (einschl. Leichtmetallbau)	1	.
EBM-Industrie	2	.
Kunststoffverarbeitende Industrie	2	.

Birkelbach

Gesamtindustrie	1	.
davon		
Sägewerke und holzbearbeitende Industrie	1	.

Dotzlar

Gesamtindustrie	1	.
davon		
Bekleidungsindustrie	1	.

Industriegruppen in Ämtern und Gemeinden Ende September 1974

Gemeinde Industriegruppe bzw. -zweig	Betriebe	Tätige Personen	Gemeinde Industriegruppe bzw. -zweig	Betriebe	Tätige Personen
noch: Regierungsbezirk Arnberg					
noch: Kreis Wittgenstein			noch: Kreis Wittgenstein		
Elsoff			Banfe		
Gesamtindustrie	3	.	Gesamtindustrie	1	.
davon			davon		
Sägewerke und holzbearbeitende Industrie	1	.	EBM-Industrie	1	.
Holzverarbeitende Industrie	1	.	Feudingen		
Kunststoffverarbeitende Industrie	1	.	Gesamtindustrie	8	230
			darunter		
Girkhausen			Maschinenbau	1	.
Gesamtindustrie	4	65	EBM-Industrie	1	.
davon			Holzverarbeitende Industrie	1	.
Holzverarbeitende Industrie	4	65			
			Fischelbach		
Raumland			Gesamtindustrie	1	.
Gesamtindustrie	4	105	davon		
davon			Holzverarbeitende Industrie	1	.
Industrie der Steine und Erden	3	.			
Nahrungs- und Genußmittelindustrie	1	.	Herbertshausen		
			Gesamtindustrie	2	.
Schüller			davon		
Gesamtindustrie	1	.	EBM-Industrie	1	.
davon			Kunststoffverarbeitende Industrie	1	.
Sägewerke und holzbearbeitende Industrie	1	.			
			Hesselbach		
Schwarzenau			Gesamtindustrie	1	.
Gesamtindustrie	2	.	davon		
davon			Stahlverformung	1	.
Maschinenbau	1	.			
Kunststoffverarbeitende Industrie	1	.	Niederlaasphe		
			Gesamtindustrie	1	.
Wemlighausen			davon		
Gesamtindustrie	1	.	EBM-Industrie	1	.
davon					
Holzverarbeitende Industrie	1	.	Oberndorf		
			Gesamtindustrie	1	.
Wunderthausen			davon		
Gesamtindustrie	2	.	Stahlverformung	1	.
davon					
Holzverarbeitende Industrie	2	.	Puderbach		
			Gesamtindustrie	1	.
Amt Erndtebrück			davon		
Gesamtindustrie	19	959	Stahlverformung	1	.
Erndtebrück			Rückershausen		
Gesamtindustrie	17	.	Gesamtindustrie	2	.
darunter			davon		
Stahlbau (einschl. Leichtmetallbau)	4	220	Stahlverformung	1	.
Maschinenbau	1	.	Kunststoffverarbeitende Industrie	1	.
EBM-Industrie	2	.			
Kunststoffverarbeitende Industrie	2	.	Rüppershausen		
			Gesamtindustrie	1	.
Scharmeder			davon		
Gesamtindustrie	2	.	Elektrotechnische Industrie	1	.
davon					
Stahlverformung	1	.	Saßmannshausen		
Stahlbau (einschl. Leichtmetallbau)	1	.	Gesamtindustrie	3	273
			davon		
Amt Laasphe			EBM-Industrie	1	.
Gesamtindustrie	22	704	Sägewerke und holzbearbeitende Industrie	1	.
			Textilindustrie	1	.

4. Produktion ausgewählter Erzeugnisse

Melde-Nr.	Warengruppe Erzeugnis	Einheit	Menge			Wert in 1 000 DM		
			1972	1973	1974	1972	1973	1974
Erzeugnisse des Kohlenbergbaus¹⁾								
2112 1	Steinkohle (Förderung)	1 000 t*	92 040	88 164	83 998	.	.	.
2112 4	Steinkohlenbriketts	1 000 t*	2 427	2 271	1 986	.	.	.
2112 7	Steinkohlenkoks	1 000 t*	29 351	28 514	29 244	.	.	.
.	Zechenkoks	1 000 t*	25 382	25 042	25 548	.	.	.
.	Hüttenkoks	1 000 t*	3 969	3 475	3 696	.	.	.
2114 2	Braunkohle (Förderung)	1 000 t*	95 727	101 733	109 507	.	.	.
2114 3	Braunkohlenbriketts	1 000 t*	6 101	5 893	6 123	.	.	.
Steine und Erden								
Gewinnung und Bearbeitung von Naturgestein								
2511	Natursteine	319 049	314 582	369 285
2511 1	Natursteine für Wege-, Bahn- und Wasserbau	1 000 t	26 014	24 853	26 742	250 661	242 355	303 220
2511 11	Eisenbahnschotter	1 000 t	1 663	1 095	1 177	14 116	8 090	8 910
2511 12	Straßenschotter, Splitt	1 000 t	14 144	13 793	14 530	93 929	91 267	101 484
2511 14	Bord-, Grenz-, Prell-, Nummernsteine	1 000 t	12	11	9	670	625	567
2511 15	Gebrochene Platten, Mauer- und Bruchsteine	1 000 t	28	27	27	965	902	854
2511 16	Ufer-, Wasserbau- und Schüttsteine	1 000 t	695	720	574	5 070	4 684	3 858
2511 17	Packlage, Krotzen	1 000 t	1 350	874	878	7 474	4 446	4 940
2511 18	Edelsplitt, Brechsand	1 000 t	4 656	4 731	5 563	38 259	38 748	48 191
2511 19	Geteertes und asphaltiertes Material	1 000 t	3 443	3 591	3 972	88 783	93 021	133 856
Naturwerksteine								
2511 37	Hartgestein-Fertigfabrikate	m ³	24 016	24 552	24 002	15 749	16 020	17 178
2511 47	Weichgestein-Fertigfabrikate	m ³	1 576	3 111	1 493	2 576	4 058	2 741
2511 54	Marmor-Halbfabrikate	m ³	32 395	30 837	21 379	26 135	27 302	21 621
2511 57	Marmor-Fertigfabrikate	m ³	13 198	12 673	12 138	22 450	23 508	23 395
Schiefer und Schiefererzeugnisse								
2512	Schiefer und Schiefererzeugnisse	4 532	3 917	4 292
2512 11	Dachschiefer, roh	t	825	983	699	245	314	230
2512 15	Dachschiefer, zugerichtet	t	4 655	3 708	4 175	2 390	1 886	2 355
2513	Asphalterzeugnisse	2 679	2 314	1 661
Gewinnung und Aufbereitung von Sand, Kies u. a. Mineralien								
2521	Sand und Kies	298 699	321 055	295 126
2521 11	Bausand, Baukies	1 000 t	53 451	53 775	46 343	229 384	231 162	202 955
2521 22	Quarzsand, gemahlen	1 000 t	257	275	251	14 312	15 195	13 634
2521 24	Quarzsand (ungemahlen) und Glassand	1 000 t	3 683	4 912	5 237	45 508	64 476	67 802
2522	Rohton und Kaolin	9 106	8 809	8 489
2523-27	Sonstige Erden und Mineralien	1 000 t*	93	112	67	.	.	.
Zement, Kalk und Mörtel								
2531	Zement und zementähnliche Bindemittel (ohne Dentalzement)	1 000 t*	14 984	14 440	12 660	.	.	.
2531 1	Zementklinker	1 000 t*	1 684	1 826	1 481	54 763	60 544	55 933
2531 51	Portlandzement	1 000 t*	11 089	10 466	9 285	.	.	.
2531 54	Eisenportlandzement	1 000 t*	159	117	113	.	.	.
2531 57	Hochofenzement	1 000 t*	1 909	1 848	1 585	.	.	.
2532	Kalk	519 156	575 396	621 496
2532 10	Kalkstein, roh	1 000 t*	28 627	36 080	25 804	.	.	.
2532 20	Kohlensaurer Kalk, gemahlen	1 000 t*	2 445	2 405	2 651	.	.	.
2532 30	Gebrannter Kalk	1 000 t*	6 839	7 138	6 894	.	.	.
2532 31	Gesamtversand von gebranntem Kalk an Industrie (einschl. Baustoffindustrie)	1 000 t	5 249	5 710	5 663	-	-	-
2532 32	an Landwirtschaft	1 000 t	110	99	82	-	-	-
2532 35	an Baugewerbe	1 000 t	575	448	317	-	-	-
2535 1	Naß- und Feuchtmörtel (ohne Schamottmörtel)	1 000 m ³	358	355	251	11 356	11 462	7 780
2535 5	Trockenmörtel (einschl. Edelputz)	1 000 t	124	137	129	29 554	33 659	33 183

1) Angaben der Statistik der Kohlenwirtschaft e. V., Essen. — 2) Nur die zum Absatz bestimmte Produktionsmenge.

noch: 4. Produktion ausgewählter Erzeugnisse

Melde-Nr.	Warengruppe Erzeugnis	Einheit	Menge			Wert in 1 000 DM		
			1972	1973	1974	1972	1973	1974
	noch: Steine und Erden							
	Grobkeramik							
2536	Fertigbeton	1 000 m ³	9 891	9 729	8 223	521 223	530 122	469 203
2541	Ziegeleierzeugnisse					248 844	245 580	236 544
2541 1	Mauerziegel	1 000 m ³	2 716	2 456	2 016	193 271	187 615	173 057
2541 11-13	Vollziegel	1 000 m ³	1 140	1 056	957	91 519	90 766	89 117
2541 15-17	Lochziegel	1 000 m ³	1 512	1 342	1 020	96 257	91 701	79 688
2541 2	Dachziegel	1 000 St	65 223	63 426	60 289	31 902	34 335	37 839
2541 41	Drainrohre	1 000 m	4 893	1 599	626	2 339	740	359
2542	Grobsteinzeug					118 466	107 176	91 847
2542 11	Röhren aus Steinzeug	1 000 m	377	325	252	103 877	94 002	78 778
2542 15	Andere Kanalisationsartikel aus Steinzeug	1 000 t	27	22	20	10 188	8 734	7 768
2543	Feuerfeste Erzeugnisse	1 000 t	946	1 008	1 113	389 814	421 912	555 092
2543 51	Schamottesteine und -erzeugnisse	1 000 t	268	306	316	87 033	107 991	124 119
2543 52	Silikasteine	1 000 t	70	63	64	36 045	31 813	35 977
2543 53	Magnesit- und Chrommagnesitsteine	1 000 t	84	88	119	59 754	65 041	100 661
2543 55	Feuerfeste Spezialsteine	1 000 t	58	56	78	66 410	62 349	94 423
2543 61	Schamottemörtel und -massen	1 000 t	54	54	54	15 659	17 098	18 997
2543 64	Silikamörtel und -massen	1 000 t	104	119	123	8 473	9 228	9 836
2544	Keramische Spaltplatten und Spaltplättchen	1 000 m ²	2 492	2 600	2 656	31 560	37 509	39 987
	Künstliche Steinerzeugnisse							
2551	Kalksandsteine	1 000 m ³	6 533	5 756	4 004	221 477	202 301	147 729
2551 1,2	Vollsteine einschl. Hartsteine	1 000 m ³	6 063	5 299	3 679	205 027	186 170	136 222
2554	Betonsteinerzeugnisse für den Hochbau					367 550	422 060	385 426
	Baustoffe aus Bims							
2554 11	Vollsteine (auch Bauplatten)	1 000 m ³	148	122	69	5 389	4 822	3 208
2554 12	Hohlblocksteine	1 000 m ³	344	397	220	12 594	14 862	10 217
	Mauer-, Deckensteine und Platten aus anderem Beton							
2554 41	Vollsteine	m ³	26 318	24 458	23 075	2 775	2 495	2 022
2554 42, 43	Hohlblocksteine einschl. Schornsteinformstücke	m ³	161 657	164 587	130 248	7 405	7 944	7 810
2554 44, 45	Deckensteine, Platten und Dielen für Wände und Decken ²⁾	1 000 m ²	509	589	288	12 982	13 413	6 523
2554 5	Betondachsteine	1000 St	125 102	126 466	102 514	47 535	52 022	46 101
	Betonfertigteile							
2554 61, 63	Großformatige Wandbauteile, Decken- tafeln und Deckenhohlbalcken ²⁾	1 000 m ²	1 089	1 074	1 003	35 001	46 661	40 616
2554 65	Betonfertigteile konstruktiver Art wie Balken, Stürze, Stützen u. ä. ²⁾	1 000 t	461	437	372	72 598	89 248	87 756
	Betonwerksteine							
2554 71	Fertigbauteile f. d. Treppenbau u. ä. ²⁾	1 000 t	155	167	160	44 239	50 717	47 389
2554 74	Platten zum Verkleiden für innen und außen ²⁾	1 000 t	147	170	167	37 067	43 049	43 850
2557	Betonwerkstein für den Tief- und Straßenbau	1 000 t	4 909	4 923	4 874	320 328	335 539	353 455
2557 1	Betonrohre aller Art z. B. Sickerrohre u. ä.	1 000 t	1 171	1 112	981	65 143	63 932	61 446
2557 2	Stahlbetonrohre und -druckrohre	1 000 t	157	195	188	20 460	23 314	23 388
2557 31	Geweg- und Belagplatten	1 000 t	806	763	790	51 493	49 937	56 042
2557 34	Bordsteine, Bordschwellen u. ä.	1 000 t	673	681	679	34 149	35 510	36 691
2557 37	Betonpflastersteine	1 000 t	1 206	1 238	1 325	55 657	58 286	65 955
2557 5	Kabelformstücke u. ä.	1 000 t	157	176	130	24 429	29 044	29 258
2559	Betonwerksteine für andere Zwecke	1 000 t	110	93	60	24 423	20 884	17 961
	Schlackenerzeugnisse							
2563 11	Unsortierte Hochofenschlacke	1 000 t	5 548	6 212	6 897	11 765	13 473	18 850
2563 14	Hochofen-Stückschlacke	1 000 t	5 591	5 404	8 333	28 325	29 591	49 575
2563 91	Teermakadam	1 000 t	1 530	373	201	21 326	8 308	7 034
2563 93	Hochofenschlackensand	1 000 t	829	1 227	1 210	5 428	7 304	7 488

noch: 4. Produktion ausgewählter Erzeugnisse

Melde-Nr.	Warengruppe Erzeugnis	Einheit	Menge			Wert in 1 000 DM		
			1972	1973	1974	1972	1973	1974
noch: Steine und Erden								
2564	Dämm- und Leichtbauplatten					25 247	31 037	30 553
2564 12	Holzwohle-Leichtbauplatten	1 000 m ²	4 553	5 138	5 562	10 533	12 471	15 114
2565	Asbestzementwaren	1 000 m ²	24 116	26 305	27 220	142 929	165 414	162 499
2566	Isoliermittel und Filter					173 919	165 094	162 919
2566 37	Isolierplatten aus Steinwolle	1 000 m ²	29 370	25 414	25 756	100 639	93 701	91 315
Eisen und Stahl¹⁾								
2711 1,	Roheisen einschl. Hochofen-							
2712 1	Ferrolegerungen	1 000 t*	20 885	23 821	25 592	.	.	.
2711 11	Thomas-Roheisen	1 000 t*	5 468	3 496	3 537	.	.	.
2711 14	Stahleisen	1 000 t*	14 329	19 209	20 845	.	.	.
	Rohstahl (Stahlrohblöcke und Flüssigstahl für Stahlguß)	1 000 t*	29 145	32 527	34 123	.	.	.
2713	Stahlrohblöcke und -brammen	1 000 t*	28 757	32 115	34 078	.	.	.
2713 3	aus Oxygenstahl	1 000 t*	19 925	22 799	24 306	.	.	.
2713 4	aus SM-Stahl ²⁾	1 000 t*	6 176	6 676	6 940	.	.	.
2713 6	aus Elektro-Stahl ²⁾	1 000 t*	2 771	2 640	2 833	.	.	.
2715	Walzstahl, unlegiert und legiert	1 000 t*	20 119	23 364	22 531	.	.	.
2715 1	Eisenbahn-Oberbaustoffe	1 000 t*	280	364	396	.	.	.
2715 21,	Formstahl einschl. Stahlpundwände							
23,24	und Breitflanschträger	1 000 t*	1 191	1 264	998	.	.	.
2715 27	Stabstahl	1 000 t*	2 601	3 036	3 182	.	.	.
2715 3	Walzdraht	1 000 t*	2 523	2 823	2 883	.	.	.
2715 41	Breitflachstahl	1 000 t*	310	376	414	.	.	.
2715 45	Warmbandstahl und Röhrenstreifen	1 000 t*	2 244	2 470	2 420	.	.	.
2715 51	Grobbleche	1 000 t*	3 446	3 709	4 500	.	.	.
2715 54	Mittelbleche	1 000 t*	317	420	326	.	.	.
2715 55, 56	Feinbleche	1 000 t*	4 062	5 048	4 582	.	.	.
2715 6	Nahtlose Stahlrohre	1 000 t*	1 344	1 779	2 114	.	.	.
.	Warmbreitband (fertig)	1 000 t	1 798	2 112	2 321	.	.	.
.	Röhrenrund- und Röhrenvierkantstahl	1 000 t	927	1 277	1 389	.	.	.
.	Weiterverarbeitete Erzeugnisse							
.	Geschweißte Rohre und dergl.	1 000 t*	1 815	1 862	1 961	.	.	.
2717 4-9	Weißblech und sonst. überz. Blech	1 000 t*	1 386	1 558	1 377	.	.	.
Erzeugnisse der Schmiede-, Preß- und Hammerwerke¹⁾								
2743	Geschmiedete Stäbe	1 000 t*	159	191	207	.	.	.
2745	Freiformschmiedestücke über 125 kg	1 000 t*	192	219	285	.	.	.
2747	Rollendes Eisenbahnzeug	1 000 t*	63	62	70	.	.	.
Eisen-, Stahl- und Temperguß¹⁾								
2911	Eisenguß	1 000 t*	1 489	1 640	1 779	.	.	.
2914	Stahlguß	1 000 t*	197	215	207	.	.	.
2917	Temperguß	1 000 t*	202	201	175	.	.	.
Erzeugnisse der Ziehereien und Kaltwalzwerke								
3011	Kaltwalzwerke- und Zieherei- erzeugnisse (ohne Draht)	t*	3 074 275	3 595 079	3 464 670	.	.	.
3011 1	Blankstahl ³⁾	t*	548 635	680 474	682 695	.	.	.
3011 4	Kaltband und Kaltbandprofile	t*	1 796 364	2 070 596	1 984 603	.	.	.
3011 7	Präzisionsstahlrohre ³⁾	t*	729 276	844 009	798 160	.	.	.
3015	Draht	t*	1 599 353	1 660 512	1 571 279	.	.	.
3015 1	Draht von Walzdraht gezogen	t*	1 515 204	1 574 769	1 475 417	.	.	.
3015 4	Draht von zugekauftem Draht dünner gezogen	t*	27 472	21 871	23 891	.	.	.
3015 9	Kunststoffummantelter Draht	t	7 174	8 575	8 073	10 242	11 972	14 867
3017	Drahterzeugnisse	t	961 471	875 225	727 115	1 147 076	1 245 710	1 326 841
3017 11	Umhüllte Schweißelektroden ³⁾	t	80 336	80 812	88 563	178 468	183 271	212 712
3017 14	Stacheldraht ³⁾	t	17 773	9 838	6 930	14 503	9 437	10 154
3017 18	Drahtseile und -litzen aus Eisen und Stahl ³⁾	t	85 519	99 980	104 859	191 721	228 039	323 356

1) Angaben des Statistischen Bundesamtes. — 2) Ohne Flüssigstahl für Stahlguß. — 3) Ohne Lohnarbeit.

noch: 4. Produktion ausgewählter Erzeugnisse

Melde-Nr.	Warengruppe Erzeugnis	Einheit	Menge			Wert in 1 000 DM		
			1972	1973	1974	1972	1973	1974
noch: Erzeugnisse der Ziehereien und Kaltwalzwerke								
3017 32	Drahtgeflecht, blank oder verzinkt ³⁾	t	27 063	28 873	28 078	39 364	48 500	60 502
3017 33	Drahtgeflecht, kunststoffummantelt ³⁾	t	15 537	11 319	11 434	21 649	17 680	23 242
3017 35, 36	Drahtgewerbe und Baustahlmatten ³⁾	t	623 206	543 374	405 049	513 250	541 240	499 456
3017 5	Matratzen- und Polsterbestandteile ³⁾	t	44 821	48 563	38 646	116 212	138 040	120 638
3017 57	Federkerne (Einsätze für Auflegematratzen ³⁾	t	30 293	34 273	24 632	93 501	115 368	95 669
3017 91	Drahtnägeln und -stifte, einschl. Formerstifte auch Sohlennägeln, Täck- se, Schuhstifte, Krampen u. Schlaufen ³⁾	t	50 146	36 373	26 562	47 075	41 465	39 869
3017 99	Sonstige Drahterzeugnisse ³⁾	t	10 750	13 940	12 681	18 013	29 356	31 389
NE-Metalle und NE-Metallhalbzeug ¹⁾								
2811 22	Reinst- und Reinaluminium U, umgeschmolzen	t*	15 969	17 818	24 310	.	.	.
2811 27	Umschmelz-Aluminiumlegierungen	t*	137 128	150 922	150 565	.	.	.
2813 11, 12	Kupfer, nicht legiert	t*	96 058	95 848	96 932	.	.	.
2813 17	Kupferlegierungen	t*	24 979	24 097	24 451	.	.	.
2813 21	Hüttenweich- und Feinblei	t*	70 381	69 056	66 384	.	.	.
2813 24	Hartblei (Antimonblei) und Sammelerhartblei	t*	32 683	37 358	34 098	.	.	.
2813 25, 26	Schrift- und Lagermetalle auf Bleibasis	t*	4 814	4 518	4 218	.	.	.
2813 32	Rohzink (Hüttenzink)	t*	41 771	48 736	40 364	.	.	.
2813 35	Umschmelzzink (Remeltedzink)	t*	9 975	10 612	7 828	.	.	.
2813 41, 47	Zinn und Zinnlegierungen	t*	6 706	6 213	7 349	.	.	.
Halbzeug aus:								
2851 1	Leichtmetall und Leichtmetalllegierungen	t*	315 972	392 665	570 126	.	.	.
2851 2	Kupfer und Kupferlegierungen	t*	383 746	419 369	641 313	.	.	.
2851 31	Zink und Zinklegierungen	t*	64 112	64 772	68 428	.	.	.
2851 41	Blei und Bleilegierungen	t*	21 515	18 740	18 440	.	.	.
2851 51	Zinn und Zinnlegierungen	t*	712	861	811	.	.	.
Formguß aus:								
2951 1	Kupfer und Kupferlegierungen	t*	45 671	48 645	48 734	.	.	.
2951 2	Blei und Bleilegierungen	t*	3 358	3 766	3 758	.	.	.
2951 3	Zink und Zinklegierungen	t*	29 970	32 088	20 586	.	.	.
2955	NE-Leichtmetallguß	t*	44 657	49 748	51 270	.	.	.
Chemische Erzeugnisse								
4111 11	Chlor	1 000 t*	1 186	1 354	1 423	.	.	.
4112	Schwefel, sublimiert, gefällt, kolloid	t*	34 623	37 998	38 398	.	.	.
4113 7	Ruß	1 000 t	173	179	180	121 936	121 483	161 080
4115 3	Sauerstoff	1 000 m ³ *	2 195 052	2 501 681	2 649 535	.	.	.
4115 5	Edelgase	1 000 m ³	12 118	15 572	15 043	28 819	39 144	42 459
4115 7	Stickstoff	1 000 m ³	174 409	215 759	198 487	22 802	27 143	37 370
4121 1	Salzsäure, b. a. HCl	1 000 t*	467	520	530	.	.	.
4122 4, 7	Schwefelsäure einschl. Oleum, b. a. SO ₃	1 000 t*	2 264	2 379	2 424	.	.	.
4123 1	Salpetersäure, b. a. N	1 000 t*	316	353	365	.	.	.
4142	Syntheseammoniak, b. a. N	1 000 t*	1 102	1 259	1 293	.	.	.
4146 1	Natriumhydroxyd, (Ätznatron und Natronlauge) b. a. NaOH	1 000 t*	1 152	1 289	1 368	.	.	.
4154 51, 52	Natriumsulfat, (calciniert und kristallisiert) b. a. Na ₂ SO ₄	1 000 t*	240	241	232	.	.	.
Organische Chemikalien								
4211	Aromatische Kohlenwasserstoffe	t*	472 578	342 477	279 817	.	.	.
4221 11	Äthylbenzol	t*	1 499 722	1 924 156	2 197 291	.	.	.
4221 13	Propylen	t*	808 753	1 131 380	943 411	.	.	.
4221 15	Butadien, Butylene	t*	522 296	603 054	900 174	.	.	.
4221 17, 18	Acetylen	t*	163 322	174 016	154 207	.	.	.
4231 1	Acyclische einwertige Alkohole	t*	1 010 438	1 210 012	1 114 232	.	.	.
4263 4	Phthalsäureanhydrid	t*	141 402	180 665	152 551	.	.	.
4263 71	Weichmacher auf Phthalsäure Basis	t*	178 965	226 315	201 084	.	.	.
4296	Öle, Fette und Fettsäuren, nicht zur Ernährung	t*	302 322	336 953	309 011	.	.	.

noch: 4. Produktion ausgewählter Erzeugnisse

Melde-Nr.	Warengruppe Erzeugnis	Einheit	Menge			Wert in 1 000 DM		
			1972	1973	1974	1972	1973	1974
noch: Chemische Erzeugnisse								
Düngemittel								
4311 1	Stickstoffhaltige Einzeldünger b. a. N	1 000 t*	436	511	543	.	.	.
4311 5	Phosphathaltige Einzeldünger	1 000 t*	200	162	161	.	.	.
4311 55	b. a. P ₂ O ₅	1 000 t*	151	104	98	.	.	.
4314 10	Thomasphosphatmehl ber. a. P ₂ O ₅	1 000 t*	1 367	1 328	1 367	288 211	297 367	387 311
4314 11	Mehrnährstoffdünger (Komplexdünger) ¹⁾	1 000 t*	164	159	162	—	—	—
4314 14	Stickstoff-Anteil (N)	1 000 t*	194	187	185	—	—	—
4314 17	Phosphat-Anteil (P ₂ O ₅)	1 000 t*	214	213	223	—	—	—
4341	Kali-Anteil (K ₂ O)	1 000 t*						
4412—19	Saaten- und Pflanzenschutzmittel sowie Schädlingsbekämpfungsmittel	t	74 437	94 824	115 154	333 308	412 920	560 130
4412	Kunststoffe	3 176 514	3 906 192	5 755 065
4414	Kondensations-, Polykondensations- und Polyadditionsprodukte	t*	628 884	744 754	676 694	.	.	.
4414	Polymerisations- und Misch- polymerisationsprodukte	t*	1 779 229	2 224 067	2 369 004	.	.	.
Chemiefasern								
4511, 4515, 4519	Zellwolle, Zellwollabfälle, Reyon und Reyonabfälle	t*	21 431	23 983	19 357	.	.	.
Farben, Lacke und Anstrichmittel								
4612	Anorganische Pigmente (Mineralfarben u. ä.)	t	569 548	618 189	618 281	690 986	800 499	969 668
4642	Lacke, Anstrichmittel und Spachtel	t	487 849	505 570	462 894	1 261 204	1 322 173	1 406 472
4642 1	Wasserverdünnbare Anstrichmittel auf Harz-, Kunstharz- (einschl. Polymerisat-) Basis, Lacke auf der Basis wasserverdünnter Kunst- harzlösungen	t	197 348	208 183	187 329	259 169	275 854	286 322
4642 41, 45	Ölanstrichfarben und Lacke sowie Lacke und Farben auf der Basis ölmofifizierter Kunstharze	t	158 085	160 022	144 654	576 050	586 149	614 216
4642 49	Sonstige Kunstharzlacke und Lackfarben	t	49 147	53 477	53 513	193 353	212 821	239 853
4642 5	Zelluloselacke	t	46 673	47 980	45 856	137 378	146 758	161 427
4642 6	Bitumen- und teerhaltige Lacke	t	7 354	4 978	3 520	8 048	5 609	6 032
4645	Verdünnungen	t	60 362	48 287	43 452	79 339	81 800	87 282
4679	Kitte	t	61 682	75 454	72 009	38 300	42 672	44 396
Pharmazeutische Erzeugnisse								
4747	Human-Pharm. Spezialitäten	1 095 561	1 243 999	1 643 584
4797	Desinfektionsmittel	24 141	28 703	36 053
Sonstige chemische Erzeugnisse								
4912—4919	Gelatine, Klebstoffe und Bindemittel	t	195 294	195 594	186 068	289 621	313 515	375 081
4922	Leder- und Pelzhilfsmittel	t	13 664	14 293	15 617	49 875	51 975	61 796
4923	Textilhilfsmittel	t	53 190	55 899	57 828	268 119	281 684	307 615
4926 51	Kernbindemittel	t	90 624	104 802	129 190	60 752	70 830	99 408
4933 5	Schleifpasten, -emulsionen, Polierpasten	t	9 830	11 405	9 840	12 326	14 292	13 198
4941	Dachpappe und ähnl. Abdichtungsmaterialien	1 000 m ²	91 836	91 678	74 247	86 080	85 793	88 217
4942	Bautenschutzmittel	t	134 719	139 855	138 530	139 670	149 594	171 471
4961	Seifen	t	55 568	60 186	58 031	165 119	183 538	184 300
4961 1	Feinseifen (einschl. Medizinalseifen)	t	29 151	33 942	34 336	117 149	135 740	145 819
4961 2	Haushaltskernseifen	t	3 044	2 778	2 845	4 566	4 308	4 873
4961 51	Schmierseifen	t	11 616	10 841	10 911	12 323	11 539	12 770
4961 55	Flüssige Seifen	t	2 337	1 115	1 225	4 084	1 910	2 485
4971—4979	Körperpflegemittel	625 976	751 831	734 780
4981—4985	Selbstklebebänder und chemischer Bürobedarf	115 870	125 019	143 716
4991 1—7	Putz- und Pflegemittel	t	44 374	47 158	43 650	128 672	130 552	131 095
4991 91	Kerzen aller Art	t	9 315	10 222	10 789	16 836	17 084	18 829

1) Aus Aufschluß von Rohphosphaten mit Salpeter-, Schwefel- oder Phosphorsäuren. — 2) Angaben der AEV-Hamburg.

noch: 4. Produktion ausgewählter Erzeugnisse

Melde-Nr.	Warengruppe Erzeugnis	Einheit	Menge			Wert in 1 000 DM		
			1972	1973	1974	1972	1973	1974
Mineralölerzeugnisse²⁾								
2214 31	Motorenbenzin	1 000 t	4 032	4 121	3 437	.	.	.
2214 71	Dieselmotoren	1 000 t	3 577	3 654	3 124	.	.	.
2217 10	Heizöl leicht	1 000 t	9 674	10 138	9 525	.	.	.
2217 50	Heizöl mittelschwer u. schwer	1 000 t	10 726	10 818	9 547	.	.	.
Gummi- und Asbestwaren								
5921	Technische Weichgummiwaren	t	39 851	45 430	44 638	399 875	418 157	531 020
5921 1	Maschinenschläuche und -schläuche	t	7 467	8 309	7 637	61 202	70 383	68 432
5921 7	Technische Walzen	t	2 283	2 602	2 511	50 132	59 344	63 187
5921 8	Metallgummiverbindungen	t	2 995	2 985	3 037	58 235	74 811	70 358
5922 1-3	Medizinische, sanitäre und chirurgische Weichgummiwaren	t	921	1 050	1 143	14 718	17 567	24 020
5923	Besohlmaterial	t	2 727	2 950	3 998	10 889	11 567	16 558
5925	Gummierte Gewebe	t	422	483	439	5 546	6 134	6 899
5926	Konfektionsartikel	1 000 m ²	553	556	514	—	—	—
5929	Sonstige Weichgummiwaren	t	456	426	390	3 693	3 766	3 723
596	Asbest- und Gummiwaren	t	22 312	23 196	21 696	141 934	150 834	153 031
596	Asbest- und Gummiwaren	t*	13 014	15 045	15 106	.	.	.
5963	Asbestspinnstoffwaren	t*	982	1 215	1 142	.	.	.
5963 2, 9	Asbestschutzbekleidung und sonstige konfektionierte Asbestwaren	t	288	260	302	4 120	4 222	5 301
5967 00 + 5821 11	Brems- und Kupplungsbeläge aus Asbest und Kunststoff	t	9 992	11 140	11 619	129 433	157 068	170 137
Schnittholz, Sperrholz und sonstiges bearbeitetes Holz³⁾								
Stangen, Maste, Pfähle, (imprägniert und nicht imprägniert)								
5314 1	Telegrafstangen und Leistungsmaste	m ^{3*}	19 298	13 140	15 273	.	.	.
5314 9	Pfähle und sonstige Stangen und Maste	m ^{3*}	53 725	55 158	45 519	.	.	.
5315	Schwellen (imprägniert und nicht imprägniert)	m ^{3*}	94 339	101 081	98 493	.	.	.
5315 1, 5345 1	Schwellen aus Nadelholz	m ^{3*}	5 350	3 405	2 866	.	.	.
5315 5, 5345 5	Schwellen aus Laubholz	m ^{3*}	88 080	97 676	95 627	.	.	.
5316	Schnittholz	m ^{3*}	1 132 038	1 245 458	1 151 576	.	.	.
5316 1	Schnittholz aus Nadelholz	m ^{3*}	689 815	787 850	778 717	.	.	.
5316 5	Schnittholz aus Laubholz	m ^{3*}	442 223	457 608	372 859	.	.	.
5322, 25	Hobelware (Hobelriemen, Fußleisten etc.) und Rauhspund	m ^{3*}	280 689	257 863	203 236	.	.	.
5351	Furniere	m ^{3*}	253 315	252 251	202 144	.	.	.
5351 1	Schälurniere	m ^{3*}	142 451	141 262	103 692	.	.	.
5351 5	Säge- und Messerurniere	m ^{3*}	110 864	110 989	98 452	.	.	.
Sperrholz								
5361 1	Furnierplatten	m ^{3*}	66 463	60 801	53 061	.	.	.
5361 2	Tischlerplatten	m ^{3*}	98 219	95 834	68 865	.	.	.
5381	Holzspanplatten	m ^{3*}	1 011 338	1 286 285	1 317 829	.	.	.
5381 41	roh oder geschliffen	m ^{3*}	601 239	846 149	924 214	.	.	.
5381 45, 49	bearbeitet	m ^{3*}	410 099	440 136	393 615	.	.	.
Holzschliff, Zellstoff, Papier und Pappe								
553	Papier (unveredelt)	t*	1 508 156	1 688 138	1 726 802	.	.	.
5532 21, 61	Druck- und Schreibpapier, holzhaltig	t*	160 512	179 215	177 859	.	.	.
5532 25, 65	Druck- und Schreibpapier, holzfrei	t*	17 503	18 126	20 084	.	.	.
5533 1	Kraftpackpapier	t*	4 788	3 529	8 205	.	.	.
5533 2	Kraftsackpapier	t*	18 943	22 074	20 343	.	.	.
5534	Packpapier	t*	592 457	610 170	635 481	.	.	.
5534 3	Packpapier (aus Altpapier und Zellstoff)	t*	501 719	523 606	538 258	.	.	.
5534 5	Briefumschlagpapier	t*	10 676	10 328	11 260	.	.	.
5534 71	Seidenpapier	t*	10 900	11 592	11 218	.	.	.

3) Einschl. Kleinsägereien.

noch: 4. Produktion ausgewählter Erzeugnisse

Melde-Nr.	Warengruppe Erzeugnis	Einheit	Menge			Wert in 1 000 DM		
			1972	1973	1974	1972	1973	1974
	noch: Holzschliff, Zellstoff Papier und Pappe							
5539 31	Technisches Zeichenpapier	t*	10 305	10 890	13 358	.	.	.
5539 39	Fein- und Normalpapier	t*	26 432	26 221	28 829	.	.	.
5539 51	Tapetenrohpapier	t*	53 124	56 654	52 119	.	.	.
5539 62-67	Karton, ungeklebt und geklebt	t*	13 783	15 194	16 958	.	.	.
554	Pappe (unveredelt)	t*	402 313	434 485	434 784	.	.	.
5542 1	Rohdachpappe	t*	17 589	17 643	16 176	.	.	.
5542 27	Duplex- und Triplexkarton	t*	65 142	76 858	73 039	.	.	.
5542 35	Maschinengraupappe	t*	50 514	58 082	52 627	.	.	.
5542 5	Schrenz- und Speltpappe	t*	41 887	45 077	47 960	.	.	.
5547 14	Weißes Handholz-pappe	t*	2 020	-	-	.	.	.
5547 17	Handgraupappe (Kisten-, Buchbinder- und Ziehpappe)	t*	11 312	11 944	11 314	.	.	.
5571	Gestrichenes Papier aller Art und beklebte Pappe	t*	147 425	160 192	170 045	.	.	.
	Stahlbauerzeugnisse 1)							
	Stahl- und Leichtmetallkonstruktion							
3111	Brücken aus Stahl und Leichtmetall (auch bewegliche)	t	41 686	36 319	28 631	135 686	118 755	92 326
3111 1	Neubauten	t	38 311	32 143	25 465	124 070	105 611	82 287
3111 5	Neue Konstruktionsteile für Verstärkungen, Umbauten, Wiederherstellungen	t	3 375	4 176	3 166	11 616	13 144	10 039
3112	Hochbauten aus Stahl und Leichtmetall	t	371 534	377 814	424 863	678 403	717 029	820 155
3112 1	Hallen	t	128 085	138 267	134 930	239 440	262 638	270 527
3112 2	Skelett-, Stütz- und Trägerkonstruktionen	t	95 462	84 925	111 739	159 806	147 634	194 546
3112 4	Masten, Türme und Gerüstkonstruktionen	t	71 328	75 334	91 080	112 954	136 886	162 215
3112 9	Kleinkonstruktionen, geschraubt, genietet und geschweißt	t	55 802	59 124	65 609	132 344	134 986	146 672
3113-19	Sonstige Bauten aus Stahl und Leichtmetall	t	261 280	259 074	199 300	757 891	787 108	657 431
3113	Behälterbauten für feste Stoffe	t	37 219	45 162	32 139	51 211	59 218	47 341
3114	Stahlwasserbauten (ohne Schwimmdocks)	t	7 372	10 211	10 435	20 865	20 600	26 940
3116	Tore, Türen, Fenster und Glasdächer	t	65 063	68 270	58 659	342 030	375 940	344 360
3116 1	Tore und Türen	t	28 419	32 071	32 639	137 111	156 785	157 834
3116 4	Fenster (ohne Kellerfenster)	t	20 291	20 183	12 642	170 299	185 477	155 480
3118	Konstruktionen in Leichtbauweise (bis 4 mm Materialstärke)	t	134 669	121 123	94 765	316 004	297 420	230 562
3118 5	Abdeckungen (Lichtgitter) und Roste	t	50 411	47 020	50 406	96 192	90 603	100 515
3118 91	Schalungsgestelle und sonstiges Schalungsmaterial	t	71 620	55 305	18 525	173 359	141 986	54 516
	Weichen und Kreuzungen							
3121 1-5	Weichen, Kreuzungen, Schienenaus- zugsvorrichtungen u. ä.	t	19 525	19 507	17 477	35 036	35 656	36 817
	Schienengebundene Wagen (ohne solche für Feld- und Industriebahnen)							
3131	Neugebaute Eisenbahnwagen	St	2 283	4 072	7 388	136 398	263 898	295 931
3131 75	Sonstige Spezialgüterwagen	St	886	1 583	4 757	47 469	90 179	103 041
3195 31-33	Überholte bzw. reparierte schienengebundene Wagen	St	11 227	10 394	12 022	21 960	24 016	29 004
3138	Transportbehälter, Container über 3 cbm Nutzraum	t	6 382	3 882	4 831	18 662	11 175	15 038
	Feld- und Industriebahnwagen und -material für Schmalspur							
3141	Feld- und Industriebahnwagen	St	1 918	2 574	2 888	3 304	3 879	8 539
3145	Gleismaterial für Feld- und Industriebahnen	t	1 700	1 852	2 278	3 688	4 333	4 614

1) Ohne Einzel- und Ersatzteile.

noch: 4. Produktion ausgewählter Erzeugnisse

Melde-Nr.	Warengruppe Erzeugnis	Einheit	Menge			Wert in 1 000 DM		
			1972	1973	1974	1972	1973	1974
	noch: Stahlbauerzeugnisse							
	Dampfkessel, Behälter und Rohrleitungen							
3151	Dampfkessel (Dampferzeuger)	t	75 921	90 416	84 666	361 002	430 921	408 567
3152,3154	Feuerungen und Hilfsapparate für Dampfkessel	t	39 751	40 498	50 984	214 849	230 025	316 725
3155	Behälter	t	103 417	83 439	92 673	287 827	231 179	265 933
3155 1, 2	Ortsfeste Großbehälter für flüssige und gasförmige Stoffe	t	63 967	54 923	53 238	161 811	119 040	132 222
3155 3	Behälter für Anlagen der chemischen und verwandten Industrie	t	22 754	18 691	27 931	82 426	68 396	92 761
3156	Rohrleitungen (ohne Baustellenarbeiten)	t	73 090	81 387	82 053	207 376	222 771	236 343
3156 1	Druckrohrleitungen für Wasserkraftwerke und dgl.	t	8 848	9 373	13 893	24 183	24 723	37 119
3156 21	Sonstige Rohrleitungen aus nahtlosen Stahlrohren	t	51 657	60 125	56 151	146 394	163 026	156 976
3157	Stahl- und Gußeisenkessel für Warmwasserheizungsanlagen	St	136 983	209 527	174 875	153 780	199 203	149 448
	Wärme-, Lüftungs- und gesundheitstechnische Anlagen							
3161	Vorgefertigte Anlageneinzelteile für wärmetechnische Anlagen	60 542	61 036	87 070
3199 61-63	Montagen	305 941	333 074	359 627
3164	Vorgefertigte Anlageneinzelteile für Lüftungsanlagen	6 997	10 834	6 985
3199 64, 65	Montagen	72 035	76 059	104 472
3167	Vorgefertigte Anlageneinzelteile für gesundheitstechnische Anlagen	985	1 121	627
3199 67-69	Montagen	68 584	84 012	96 450
3199 56	Baustellenarbeiten an Rohrleitungen	775 170	829 882	949 228
	Maschinenbauerzeugnisse							
3211	Metallbearbeitungsmaschinen der spanabhebenden Formung	t	62 669	57 673	60 455	1 004 715	990 742	1 087 851
3211 1	Hobel-, Stoß- und Räummaschinen	t	2 275	982	1 369	33 641	19 858	31 328
3211 2	Drehbänke, Abstechmaschinen und Außengewindeschneidmaschinen	t	12 555	8 381	8 408	184 831	133 944	147 871
3211 3	Revolverdrehbänke und Drehautomaten	t	8 961	10 056	8 050	186 835	229 855	189 272
3211 4	Bohrmaschinen und Innengewinde- schneidmaschinen	t	4 333	4 062	4 575	68 248	66 550	77 550
3211 5	Fräsmaschinen, Waagrecht-Bohr- und Fräswerke	t	13 043	13 795	12 853	194 307	206 112	209 505
3211 6	Säge- und Feilmaschinen	t	1 400	1 896	2 158	18 310	22 152	24 696
3211 7	Schleif-, Läpp- und Poliermaschinen	t	6 446	6 607	7 591	112 064	122 822	140 666
3211 8	Verzahnmaschinen	t	843	926	980	28 194	32 133	35 047
3211 9	Sonstige Metallbearbeitungs- maschinen der spanabhebenden Formung und Aufbaueinheiten	t	3 126	1 863	3 467	69 659	48 382	92 780
3211 09	Zubehör, Vorrichtungen und Apparate, Einzel- und Ersatzteile	t	9 687	9 105	10 963	108 626	108 932	138 854
3212	Metallbearbeitungsmaschinen der spanlosen Formung	t	83 161	70 708	76 925	850 654	801 527	926 613
3212 1	Hämmer, Schmiedemaschinen, Niet- maschinen, Biege- und Richtmaschinen, Ziehbenke	t	10 493	8 501	10 062	123 340	110 917	144 743
3212 2	Pressen mit mechanischem Antrieb	t	13 903	7 981	9 072	123 702	75 361	96 714
3212 3	Pressen mit hydraulischem Antrieb	t	17 543	9 103	9 081	130 925	85 717	99 675
3212 4	Blechbearbeitungsmaschinen (ohne Pressen)	t	14 433	17 899	18 823	134 505	171 538	177 177
3212 5	Drahtbe- und -verarbeitungs- maschinen	t	10 074	11 267	12 078	142 097	153 361	180 568
3212 6	Sondermaschinen zur Herstellung von Bolzen, Schrauben, Nieten, Muttern und dgl. (spanlos und spanabhebend), Gewindewalz- und -rollmaschinen	t	5 747	3 876	3 816	102 377	90 898	94 472
3212 09	Zubehör, Vorrichtungen und Apparate, Einzel- und Ersatzteile	t	10 969	12 080	13 993	93 708	113 737	142 265
3213	Hütten- und Walzwerkseinrichtungen	t	122 311	117 720	114 757	882 288	868 827	986 312

noch: 4. Produktion ausgewählter Erzeugnisse

Melde-Nr.	Warengruppe Erzeugnis	Einheit	Menge			Wert in 1 000 DM		
			1972	1973	1974	1972	1973	1974
	noch: Maschinenbauerzeugnisse							
3214	Industrieöfen	t	31 831	25 340	25 326	215 451	198 860	213 250
	(ohne Gießerei- und Elektroöfen)	t	20 367	15 259	16 805	155 259	133 600	152 145
3214 1	Industrieöfen für Eisen und Metall	t	6 429	5 759	3 844	35 236	36 032	25 380
3214 9	Sonstige Industrieöfen	t	5 034	4 322	4 677	24 956	29 228	35 724
3214 09	Zubehör, Einzel- und Ersatzteile	t	15 038	16 200	18 158	109 971	115 598	145 291
3215	Gießereimaschinen	t	757	623	564	18 539	19 552	21 955
3216	Prüfmaschinen	t	238	258	219	6 312	8 333	10 886
3216 1	Prüfmaschinen für Metallprüfung	t	36 847	36 662	42 469	290 250	336 560	359 641
3217	Holzbe- und verarbeitungsmaschinen	t	4 169	4 673	3 955	43 630	52 816	48 443
3217 1, 2	Sägemaschinen, Hobel-, Fräs- Bohr- und Stemmaschinen	t	2 216	2 334	1 791	26 404	30 837	27 395
3217 3	Dreh- und Kopiermaschinen, Schleif- und Poliermaschinen	t	24 448	22 450	30 331	147 001	146 779	188 223
3217 4	Maschinen zum Zerkleinern, Schneiden und Verbinden	t	2 525	4 722	3 539	47 156	78 378	66 742
3217 5, 6	Maschinenkombinationen, Sonder- maschinen und Hilfseinrichtungen	t	3 489	2 481	2 853	26 059	27 749	30 839
3217 09	Zubehör, Einzel- und Ersatzteile	t	24 636	26 570	30 796	338 810	366 551	409 392
3218	Maschinen- und Präzisionswerkzeuge für die Metall- und Werkstoffbearbeitung	t	1 803	1 837	1 736	46 400	52 701	54 013
3218 1	Spiral- und andere Bohrer	t	999	967	1 089	23 411	23 944	27 442
3218 2	Gewindewerkzeuge	t	327	308	323	22 995	21 626	22 168
3218 3	Fräser und Messerköpfe	t	798	824	887	26 546	24 646	30 497
3218 5	Räumwerkzeuge, Reibahlen und Senker	t	2 665	2 647	2 885	35 020	36 474	39 479
3218 7	Bohr- und Drehfutter und sonstige Maschinen-Spannzeuge	t	12 363	12 556	14 501	142 611	158 542	174 624
3218 8	Vorrichtungen, Schnitt-, Stanz- und Formwerkzeuge	t	2 005	2 625	2 400	37 369	50 520	46 071
3219	Autogengeräte und -maschinen sowie Flammsspritzgeräte	t	3 512	3 560	2 726	45 467	54 607	40 850
3221 3-9	Lokomotiven	t	5 062	4 344	4 813	27 722	22 418	28 280
3221 09	Zubehör, Einzel- und Ersatzteile	t	27 411	30 048	33 061	370 336	396 770	453 107
3231	Verdichter, Druckluftgeräte, -werkzeuge und -bremsen	t	20 237	22 116	24 280	268 174	290 271	323 406
3231 1-3	Verdichter und Vacuumpumpen	t	1 511	2 436	1 953	14 591	18 542	16 869
3231 4	Druckluftgeräte	t	583	630	738	10 105	11 972	13 640
3231 7	Druckluftwerkzeuge	t	148	144	167	5 787	5 128	6 042
3231 07	Zubehör, Einzel- und Ersatzteile für Druckluftwerkzeuge	t	4 932	4 721	5 923	71 679	70 407	92 884
3231 01,04	Zubehör, Einzel- und Ersatzteile für Verdichter und Druckluftgeräte	t	87 599	90 268	96 717	608 116	673 831	721 310
3232	Lufttechnische Einzelapparate und Anlagen	t	13 445	11 694	12 274	92 241	105 265	110 590
3232 11	Ventilatoren, ein- oder mehrstufig	t	9 506	11 004	11 156	67 487	92 722	93 787
3232 6	Lüftungs- und Klimaanlage	t	10 755	12 479	17 826	65 020	81 959	97 949
3232 7	Anlagen zu Entstaubung und Gasabscheidung	t	15 645	15 007	15 842	.	.	.
3233	Gewerbliche Kühlmöbel, Kältemaschinen und -anlagen	t*	2 551	1 801	1 482	13 497	11 734	10 017
3233 21, 25	Schaukühlmöbel für Normalkühlung	t	23 868	23 164	22 924	333 655	348 950	363 122
3234	Flüssigkeitspumpen (ohne Jauchepumpen)	t	774	750	621	10 018	11 719	12 067
3234 1	Handpumpen	t	7 305	15 972	19 808	124 770	208 401	289 253
3234 2, 3, 5-9	Kraftpumpen (ohne Kreiselpumpen)	t	13 385	4 463	5 257	149 429	83 049	94 298
3234 4	Kreiselpumpen	t	2 405	1 978	2 369	49 437	45 782	61 800
3234 09	Zubehör, Einzel- und Ersatzteile	t	39 603	49 219	43 157	532 083	693 594	635 118
3235	Maschinen für die Verarbeitung von Gummi und Kunststoff	t	9 500	11 405	9 631	121 810	159 045	135 307
3235 45	Spritzgußmaschinen	t	73 711	67 175	59 749	491 902	520 812	456 404
3236	Maschinen für die Bauwirtschaft	t	28 768	18 892	15 483	169 311	171 579	145 103
3236 1-4	Baumaschinen für Hoch- und Tiefbau	t	4 425	4 324	3 817	17 467	16 837	13 603
3236 14, 15	Beton- und Mörtelmischer	t	17 036	16 064	16 854	110 903	103 888	105 583
3236 6	Bagger	t	5 251	6 537	6 309	43 722	53 824	54 524
3236 7	Straßen- und Gleisbaumaschinen	t	13 874	16 370	15 297	92 501	107 117	92 973
3236 09	Zubehör, Einzel- und Ersatzteile	t	68 164	69 721	73 805	453 937	484 596	495 965
3237	Baustoff-, Keramik- und Glasmaschinen	t	35 261	30 733	35 972	188 335	166 936	180 594
3237 1	Maschinen und Einrichtungen zur Herstellung von Bindemitteln und Zuschlagstoffen	t	7 376	8 901	6 970	41 605	52 022	43 251
3237 2	Zerkleinerungs- und Siebmaschinen für andere Industrie	t						

noch: 4. Produktion ausgewählter Erzeugnisse

Melde-Nr.	Warengruppe Erzeugnis	Einheit	Menge			Wert in 1 000 DM		
			1972	1973	1974	1972	1973	1974
	noch: Maschinenbauerzeugnisse							
3237 3	Maschinen und Einrichtungen zur Herstellung und Bearbeitung zement-, kalk-, gips- und asphaltgebundener Bauelemente u. ä.	t	7 250	7 975	8 897	57 105	73 736	74 010
3237 5	Keramikmaschinen	t	4 518	4 912	4 962	41 169	45 216	53 305
3237 7	Glasmaschinen	t	1 604	1 940	1 804	44 885	56 961	46 944
3237 8	Andere Baustoffmaschinen, Maschinen zur Herstellung von Batterien usw.							
	Pack- und Ballenpressen	t	585	640	1 085	6 114	7 007	13 423
3237 09	Zubehör, Einzel- und Ersatzteile (ohne solche für Glasmaschinen)	t	11 116	14 035	13 764	70 936	77 583	81 142
3238	Maschinen und Einrichtungen für den Bergbau	t	212 317	222 946	293 410	1 178 704	1 255 792	1 850 422
3238 2	Streb- und Streckenfördermittel	t	19 460	20 344	22 611	64 362	73 194	83 876
3238 3	Sonstige Maschinen und Einrichtungen für den Untertagebetrieb (einschl.)							
	Antriebe und sonstige Bestandteile	t	61 394	61 938	94 218	345 733	350 992	555 260
3238 4	Druckluftwerkzeuge für den Bergbau und die Industrie der Steine und Erden	t	274	300	251	11 514	12 556	10 860
3238 5	Maschinen und Einrichtungen für Schachtförderung, Wagenumläufe und Strecken	t	4 940	9 803	6 117	28 792	38 765	32 682
3238 6	Förder- und Gewinnungsgeräte für den Tagebau	t	11 888	7 641	11 461	97 705	70 559	116 924
3238 7	Maschinen und Einrichtungen zur Aufbereitung von Erzen, Kohle, Koks, Torf und anderen Mineralien, zur Gewinnung von NE-Metallen sowie für hüttenmännische Vorbereitungsanlagen	t	18 114	14 657	20 435	97 039	100 789	234 361
3238 0	Zubehör, Einzel- und Ersatzteile	t	81 236	91 133	117 430	407 867	469 529	650 462
3239	Trocknungsanlagen und -maschinen	t	22 185	22 752	24 849	218 157	227 128	260 551
3239 1	Trocknungsanlagen für landwirtschaftliche und tropische Produkte sowie für die Nahrungs- und Genußmittelindustrie	t	4 220	3 630	3 726	32 706	28 662	35 581
3239 2	für Textilien	t	7 837	9 014	9 141	93 588	100 826	116 808
3239 9	für sonstige Erzeugnisse bzw. Industrie	t	1 694	1 221	1 093	21 369	14 290	12 390
3239 09	Zubehör, Einzel- und Ersatzteile	t	3 888	2 077	2 852	41 455	28 824	35 493
3241 ohne	Landwirtschaftliche Maschinen	t	64 719	79 364	134 717	373 795	487 303	836 949
3241 09	Zubehör, Einzel- und Ersatzteile	t	32 646	34 331	39 472	142 070	183 281	211 354
3241 1	Maschinen und Geräte für die Bodenbearbeitung und -pflege	t	5 718	7 975	8 622	18 902	27 325	32 453
3241 11	Pflüge für Schlepper- und Gespannzug	St	4 325	4 576	4 854	9 429	13 444	14 806
3241 19	Sonstige Bodenbearbeitungsmaschinen und -geräte	t	2 408	3 278	3 490	5 260	8 057	10 376
3241 2	Maschinen und Geräte zum Säen, Pflanzen und Düngen	t	5 736	5 450	5 618	28 244	27 365	32 238
3241 21-25	Maschinen und Geräte zum Säen und Pflanzen	St	9 035	4 621	9 238	7 387	5 095	8 792
3241 26	Stalldungstreuer (einschl. einzelner Streuwerke)	t	3 090	3 075	2 338	13 672	14 206	13 159
3241 27	Andere Düngestreuer und -verteiler	St	4 079	4 299	5 171	2 753	2 991	4 867
3241 29	Sonstige Maschinen und Geräte für die Düngung	t	740	785	807	4 433	5 073	5 420
3241 6	Erntemaschinen für Hack- und sonstige Feldfrüchte	t	3 220	5 786	7 699	21 879	42 042	58 559
3241 7	Maschinen und Geräte zum Dreschen, Sortieren, Aufbereiten und Trocknen landwirtschaftlicher Erzeugnisse nach der Ernte (ohne Trocknungsanlagen und -maschinen)	t	227	239	250	2 739	3 197	3 759
3241 8	Maschinen u. Geräte für die Tierhaltung (ohne Fördermittel für Fütterung und Dung)	t	2 514	2 656	2 676	14 502	19 276	20 656

noch: 4. Produktion ausgewählter Erzeugnisse

Melde-Nr.	Warengruppe Erzeugnis	Einheit	Menge			Wert in 1 000 DM		
			1972	1973	1974	1972	1973	1974
	noch: Maschinenbauerzeugnisse							
3241 81, 82	Schrot-, Quetsch- und Mahlmühlen, für die Landwirtschaft	t	794	1 005	892	5 002	6 458	6 588
3241 9	Andere Landmaschinen	t	5 571	4 114	3 646	37 559	34 904	41 424
3241 09	Zubehör, Einzel- und Ersatzteile	t	32 646	34 331	39 473	142 071	183 281	211 354
3242 1	Fördermittel und Gebläse	t	5 651	5 472	4 731	27 159	29 835	27 736
3242 51	Landwirtschaftliche Ladewagen	t	3 032	4 240	3 875	11 347	16 841	17 845
3243	Milchwirtschaftliche Maschinen	t	9 659	12 098	10 165	112 539	150 928	129 726
3244 09	Zubehör, Einzel- und Ersatzteile für Ackerschlepper, Einachsschlepper und andere einachsige Motorgeräte	t	27 089	31 430	33 788	138 673	187 242	216 108
3245	Maschinen für die Nahrungsmittel- industrie	t	21 021	22 562	23 522	203 985	229 242	275 498
3245 1	Maschinen für die Konservenindustrie	t	461	755	1 121	7 045	13 085	13 324
3245 2	Müllereimaschinen und -anlagen (ohne solche für die Ölmüllerei)	t	5 454	5 689	6 065	34 693	38 622	42 456
3245 3	Bäckerei-, Konditorei-, Teigwaren-, Keks-, Biskuit- und Waffel- maschinen, Backöfen	t	2 715	2 753	2 098	37 879	41 434	36 576
3245 4	Maschinen und Einrichtungen für die Fleischverarbeitung	t	2 871	2 458	2 422	23 261	19 756	19 795
3245 5	Maschinen und Apparate für die Süßwarenindustrie	t	2 386	2 870	2 703	40 884	49 367	56 245
3245 6	Maschinen und Apparate für die Zuckerindustrie	t	3 784	4 732	4 644	16 814	21 495	42 465
3245 09	Zubehör, Einzel- und Ersatzteile	t	2 834	2 416	3 141	29 249	28 766	41 426
3246	Maschinen für verwandte Gebiete der Nahrungsmittelindustrie	t	31 276	32 163	35 609	586 810	616 912	730 084
3246 1	Brauerei-, Kellerei- und Getränke- industriemaschinen	t	15 739	15 323	14 414	162 916	151 251	162 918
3246 2	Maschinen und Einrichtungen für Großküchen und Gastwirtschaften	t	1 710	1 447	2 468	43 645	39 205	68 243
3246 8, 9	Verpackungsmaschinen	t	6 424	7 818	7 295	208 123	237 715	262 841
3246 09	Zubehör, Einzel- und Ersatzteile	t	2 605	2 463	5 662	74 419	82 884	107 363
3251	Einzelapparate und -maschinen für die chemische und verwandte Industrie	t	52 261	44 467	50 916	473 345	400 701	524 169
3251 1	Einzelapparate und -maschinen für die anorganische Chemie	t	5 433	3 739	5 650	48 792	28 825	41 539
3251 2	Einzelapparate und -maschinen für die organische Chemie	t	1 866	1 381	3 527	26 977	22 643	63 992
3251 3	Einzelapparate und -maschinen für allgemeine chemische Zwecke	t	18 005	16 380	17 884	181 440	161 200	193 708
3251 4	Einzelapparate und -maschinen für die Gärungs- und Stärkeindustrie	t	895	656	1 143	18 063	15 212	32 743
3251 6	Einzel- Wärmeaustauscher (soweit nicht zu Dampfkessel gehörend)	t	12 574	8 069	9 538	91 762	63 313	71 032
3251 9	Einzelapparate, -maschinen und Anlagen für die Wasserindustrie	t	3 482	3 857	5 005	20 157	21 034	35 732
3252 9	Zubehör, Einzel- und Ersatzteile zu Einzelapparaten und -maschinen sowie für Anlagen der chemischen und verwandten Industrie	t	9 375	10 132	10 766	72 524	71 844	88 094
3252	Anlagen für die chemische und verwandte Industrie	t	43 340	49 602	39 189	228 484	245 258	231 880
3252 3	Anlagen für die organische Chemie	t	3 987	2 869	3 829	50 393	25 444	21 774
3252 5	Explosionssichere Tankanlagen und Spezial-Apparaturen für Schiffs- ausrüstungen	t	9 126	11 932	9 030	59 091	72 869	63 898
3252 6	Wärmewirtschaftliche Anlagen und Wärmeaustauscher	t	6 448	6 408	6 421	48 836	53 354	55 615
3252 7	Wasserrückkühlanlagen mittels Luft	t	14 632	15 224	10 565	37 245	50 432	44 258
3253	Waren- und Leistungsautomaten	t	1 913	1 970	1 657	30 636	32 311	30 135
3254	Groß- und Schnellwaagen	t	8 655	9 187	11 102	133 823	160 195	151 703
3254 1	Gleis- und Fahrzeugwaagen	t	1 741	1 455	1 033	5 238	4 440	3 035
3254 4	Ausschütt-, Abfüll- und Absackwaagen	t	3 175	3 434	3 982	33 692	39 475	39 612
3254 65-68	Voll- und halbautomatische Neigungswaagen	t	1 317	1 402	1 473	65 914	84 601	69 274
3254 09	Zubehör, Einzel- und Ersatzteile	t	819	717	948	11 983	11 654	12 485
3255	Krane und Hebezeuge (ohne Serienhebe- zeuge und handbetriebene Krane)	t	60 396	67 359	67 340	414 547	433 502	470 028
3255 1	Laufkrane	t	25 225	23 290	22 709	127 735	133 572	164 764

noch: 4. Produktion ausgewählter Erzeugnisse

Melde-Nr.	Warengruppe Erzeugnis	Einheit	Menge			Wert in 1 000 DM		
			1972	1973	1974	1972	1973	1974
	noch: Maschinenbauerzeugnisse							
3255 4	Drehkrane	t	17 166	19 332	21 062	163 382	168 155	141 755
3255 6, 9	Hubwerke für Brücken, Schleusen und Wehre, Fahrzeugkipper sowie Deck- (Schiffs-) hilfsmaschinen	t	1 085	1 654	1 741	8 742	9 024	10 847
3255 7	Greifer und Klappkübel	t	2 825	2 445	3 358	12 208	12 443	15 766
3255 09	Zubehör, Einzel- und Ersatzteile	t	8 875	11 485	13 299	67 439	71 183	108 471
3256	Serienhebezeuge und handbetriebene Krane	t	55 478	64 359	64 588	410 555	499 690	548 099
3256 1	Kettenhebezeuge	t	1 888	1 666	1 907	16 924	16 945	22 991
3256 2	Seilhebezeuge, handbetrieben (ohne Bauwinden)	t	889	959	906	8 933	8 489	9 881
3256 4	Krane, handbetrieben	t	6 292	6 343	5 539	10 818	27 407	33 890
3256 5, 6	Flurfördermittel, Transportgeräte mit und ohne Hubeinrichtung	t	18 854	21 866	24 990	155 565	175 591	192 939
3256 71, 75	Hydraulische Hebeböcke und -geräte	t	1 852	2 226	1 985	16 676	20 868	21 979
3256 79	Hebebühnen	t	4 287	5 727	5 675	34 071	35 940	34 632
3256 9	Anderer handbetriebene Serienhebezeuge	t	3 298	3 563	3 453	17 412	22 263	22 640
3256 09	Zubehör, Einzel- und Ersatzteile für Serienhebezeuge und handbe- triebene Krane	t	2 526	4 303	2 253	28 116	58 205	49 799
3258	Stetigförderer (ohne solche für den Bergbau)	t	70 125	62 486	59 217	314 231	307 249	310 711
3258 1	Stetigförderer für Schüttgut (einschl. Beschick- und Aufgabe- einrichtungen, wenn diese Bestand- teile der Anlage sind)	t	37 605	31 508	29 732	146 906	140 230	142 915
3258 11	Bandförderer	t	17 957	11 314	9 905	73 134	52 940	47 714
3258 5	Stetigförderer für Stückgut	t	13 371	15 418	16 581	71 771	81 461	85 860
3258 7	Kombinierte Großförderanlagen	t	12 628	9 789	6 934	61 545	51 009	43 933
3258 09	Zubehör, Einzel- und Ersatzteile	t	6 493	5 771	5 969	33 960	34 549	38 004
3259	Aufzüge einschl. maschineller Ein- richtungen für Theaterbühnen (ohne Bauaufzüge)	t	20 028	22 351	21 444	121 704	142 030	142 258
3259 1	Personenaufzüge	t	4 380	4 405	4 768	27 747	32 905	38 700
3259 2	Lasten- und Kleingüteraufzüge	t	3 332	3 929	2 924	19 831	24 407	19 511
3261	Papier- und Druckereimaschinen	t	44 322	41 708	43 353	623 387	665 214	778 077
3261 1	Papierherstellungsmaschinen	t	13 439	9 289	9 866	110 649	88 847	103 137
3261 3	Papierzurichtungsmaschinen	t	10 989	9 157	10 656	138 515	126 859	168 182
3261 4, 5	Papierverarbeitungsanlagen	t	17 604	21 225	20 342	323 890	393 358	443 208
3261 7	Druckereimaschinen	t	2 290	2 037	2 343	50 333	56 150	63 550
3265	Textilmaschinen (ohne Zubehörteile für Textilmaschinen)	t	62 045	70 925	77 631	1 085 711	1 263 651	1 450 700
3265 1, 2	Vorbereitungs- und Hilfsmaschinen für die Spinnerei und Spinnmaschinen	t	16 753	19 124	24 330	312 179	349 389	457 620
3265 3	Zwirnerei- und Seilereimaschinen	t	4 449	5 976	6 425	73 542	98 222	115 171
3265 4	Vorbereitungs- und Hilfsmaschinen für die Weberei	t	16 902	18 852	19 933	324 239	379 371	415 248
3265 5	Webmaschinen (ohne Bandwebmaschinen)	t	3 959	4 900	4 499	44 677	60 428	61 085
3265 6, 7	Textilveredlungs-, Filz- und Hutherstellungsmaschinen	t	13 051	13 666	12 085	215 343	233 807	230 599
3265 8	Strick- und Wirkmaschinen, Netz-, Tüll-, Spitzen-, Gardinen- und Stickmaschinen	t	1 725	2 432	2 789	27 577	35 551	42 916
3265 9	Flecht-, Klöppel-, Posamentier- maschinen und Bandwebstühle	t	568	608	636	7 261	9 029	9 393
3265 09	Einzel- und Ersatzteile	t	4 636	5 367	6 935	80 891	97 855	118 664
3266	Zubehörteile für Textilmaschinen	t	16 185	16 264	18 560	240 563	255 030	292 271
3266 1	Spinnereimaschinen-Zubehör	t	5 610	5 687	8 149	109 155	117 582	152 520
3266 2	Webereimaschinen-Zubehör	t	4 868	4 973	5 318	63 846	69 293	67 151
3266 3	Textilveredlungsmaschinen-Zubehör	t	4 007	3 918	3 008	49 257	48 156	47 548
3266 5	Flecht-, Klöppel-, Posamentier- maschinen- und Bandwebstuhl-Zubehör	t	272	340	305	2 638	3 561	3 085
3267 3	Industrie-Stepptich-Nähmaschinen	t	1 486	1 883	1 503	68 713	88 611	80 564
3267 09	Einzel- und Ersatzteile	St	29 814	37 540	31 948	—	—	—
3268	Wäscherei- und verwandte Maschinen	t	1 827	2 076	2 042	25 657	31 147	31 276
3269	Schuh- und Lederindustriemaschinen	t	4 355	4 763	3 859	83 909	95 403	81 021
3269 3	Schuhinstandsetzungsmaschinen	t	829	747	688	11 431	10 939	10 566
3274	Verschiedene Maschinenteile	t	447	364	256	5 663	5 186	3 950
3274 1	Dichtungsringe und Metallstopf- Buchsenpackungen	t	17 263	16 476	17 275	159 570	170 525	216 292
3275	Walzengravuren	t	1 814	2 189	2 572	39 035	43 930	58 502
						42 433	48 444	53 059

noch: 4. Produktion ausgewählter Erzeugnisse

Melde-Nr.	Warengruppe Erzeugnis	Einheit	Menge			Wert in 1 000 DM		
			1972	1973	1974	1972	1973	1974
	noch: Maschinenbauerzeugnisse							
3276	Zahnräder und Getriebe	t	53 173	52 221	56 512	559 415	570 733	661 570
3276 1	Zahnräder	t	15 273	16 035	18 031	117 421	126 464	147 152
3276 3	Getriebe für stationäre Zwecke	t	28 146	26 380	27 751	280 632	279 611	324 195
3276 5	Getriebe für Fahrzeuge (ohne solche für Kraftfahrzeuge)	t	5 407	5 369	5 953	79 321	79 826	97 413
3276 7	Stufenlos einstellbare Getriebe	t	3 295	3 457	3 633	61 397	65 051	68 410
3276 07-09	Einzel- und Ersatzteile für Getriebe (stationär, für Acker- schlepper und Schienenfahrzeuge)	t	1 053	980	1 144	20 644	19 781	24 400
3277	Wälzlager, Gehäuse und Gehäuse- teile	t	28 659	30 406	35 131	308 783	359 092	440 300
3277 2	Kugellager	t	3 848	4 091	4 972	50 098	65 041	91 917
3278	Gleitlager, Kupplungen und sonstige Antriebselemente	t	24 723	27 368	31 877	269 209	287 990	359 718
3278 1	Gleitlager	t	978	990	1 065	12 225	11 504	15 392
3278 4	Kupplungen (ohne solche für Kraftfahrzeuge)	t	14 717	16 101	19 242	203 800	215 210	269 414
3278 43	Gelenkwellen und Gelenkkupplungen	t	5 113	5 454	5 003	65 538	66 753	56 506
3278 45	Reibungskupplungen	t	2 389	3 342	3 767	40 579	53 563	62 277
3278 7	Sonstige Antriebselemente	t	6 647	7 731	8 468	25 601	29 720	36 267
3278 07-09	Einzel- und Ersatzteile	t	2 381	2 539	3 103	27 583	31 535	38 645
3279	Sonstige Maschinenbauerzeugnisse	t	34 700	31 704	32 941	269 816	303 327	286 422
3279 64	Brenner für flüssige Stoffe (Öl- Brenner, einschl. Motor, Pumpe, Steuergeräte und Gebläse)	t	1 948	1 883	1 391	35 601	39 059	29 653
3279 67	Brenner für gasförmige Stoffe	t	223	276	338	11 065	13 848	18 206
3281	Geldschränke und Tresoranlagen	t	8 752	8 682	7 782	25 966	30 073	26 915
3282	Armaturen	t	127 409	136 685	133 509	1 524 178	1 720 017	1 728 618
3282 1	Schwerarmaturen in Standardaus- führung	t	44 370	47 227	54 767	385 229	401 327	513 681
3282 12	Absperrarmaturen aus Stahl	t	17 536	16 001	18 368	163 894	141 429	169 352
3282 2	Schwerarmaturen für Sonder- verwendungen	t	5 799	5 936	8 933	48 351	52 095	67 624
3282 3	Armaturen für Wasserverbrauchs- anlagen	t	40 550	45 668	37 028	593 422	710 964	594 053
3282 32	Sanitäre Armaturen	t	26 299	29 203	24 335	429 888	512 346	428 183
3282 4	Armaturen für verschiedene Anwendungsgebiete	t	22 873	22 009	15 125	270 532	296 488	242 528
3282 43	Armaturen f. Gas- u. Luftver- teilungs- u. -verbrauchsanlagen	t	4 192	3 885	2 829	55 289	58 149	46 202
3282 5	Armaturen für Sicherung, Regelung und Überwachung	t	7 208	7 781	9 161	115 996	117 089	137 892
3282 6	Armaturen für Ölhdraulik und Pneumatik	t	2 222	2 921	3 487	60 857	70 320	86 647
3282 09	Zubehör, Einzel- und Ersatzteile	t	4 387	5 143	5 008	49 821	71 735	86 192
3283	Geräte für ölhdraulische Anlagen und pneumatische Steuerungen	t	14 560	16 204	18 276	157 115	182 440	205 585
3295	Reparaturen an Maschinenbauerzeugnissen	361 752	362 570	400 884
3296	Lohnveredlungsarbeiten an Maschinenbauerzeugnissen	85 344	114 277	136 137
3297	Montagen an Maschinenbauerzeugnissen	394 173	543 727	523 075
	Straßenfahrzeuge							
333	Teile für Kraftfahrzeuge und Kraftfahrzeugmotoren	1 771 441	2 273 805	2 085 097
3331 1	Motorenteile (Kolben, Kolbenringe usw.)	282 233	391 004	406 278
3331 4	Sonstige Motorenteile (Einspritzpumpen, -düsen usw.)	244 197	313 396	287 367
3332	Rahmen, Räder, Felgen	354 578	406 189	390 527
3332 2	Rahmen (auch Kraftradrahmen) und Träger	87 883	101 609	113 359
3332 7	Räder, Felgen und Naben für Kraft- wagen, Zugmaschinen und Krafträder	266 695	304 580	277 169
3333	Triebwerksteile, Getriebe und Lenkungen	574 978	798 474	687 518
3333 11	Triebwerksteile (ohne Getriebe und Getriebeteile)	261 784	419 059	369 261
3334	Kühler, Bremsaggregate, Stoß- dämpfer u. ä.	240 290	297 010	247 165

noch: 4. Produktion ausgewählter Erzeugnisse

Melde-Nr.	Warengruppe Erzeugnis	Einheit	Menge			Wert in 1 000 DM		
			1972	1973	1974	1972	1973	1974
	noch: Straßenfahrzeuge							
3334 1	Kühler, Kühlerteile und Kühler- träger	48 045	63 129	55 596
3335	Sonstige Kraftwageneinzelteile	55 156	62 065	59 154
3341	Karosserien und Aufbauten für Kraft- fahrzeuge und Anhänger	415 508	560 078	402 055
3341 2	Aufbauten für Liefer- und Last- kraftwagen	St	9 578	9 364	6 745	700 412	103 942	78 578
3341 09	Einzel- und Ersatzteile hierfür	209 464	347 974	252 538
3345	Kraftfahrzeuganhänger	369 268	480 162	435 798
3345 45	zur Lastenbeförderung, mehrachsige	St	3 092	2 802	2 054	75 233	74 994	64 270
3345 6	mit Spezialaufbauten, Wohnanhänger	St	13 294	15 254	9 805	73 204	86 323	58 547
3345 8	Sattelanhänger zur Lastenbeför- derung (auch mit Spezialaufbauten)	St	1 494	1 862	1 916	61 859	77 304	86 204
3351	Fahrräder, deren Anhänger und Rahmen	88 443	82 018	88 575
3351 11	Fahrräder, zweirädig	1 000 St	821	743	727	74 907	68 952	72 774
3361	Kinderwagen aller Art	15 784	14 455	16 269
3361 1	Kinderwagen (ohne Puppenwagen)	St	70 426	65 699	69 060	8 236	8 206	9 334
	Elektrotechnische Erzeugnisse							
361	Geräte und Einrichtungen zur Elektri- zitätserzeugung und -umwandlung	1 106 704	1 217 905	1 323 113
3611	Elektromotoren und -generatoren	t	39 656	47 388	53 075	393 458	472 772	564 746
3611 1-5, 91, 94	Elektromotoren und Gleichstrom- generatoren aller Leistungen sowie Ein- und Mehrphasen-Wechsel- stromgeneratoren	t	26 191	29 576	32 277	229 719	255 148	292 762
3612	Transformatoren
	(ohne Dreh- und Schweiß- transformatoren)	t	49 977	48 775	40 991	279 184	268 268	234 150
3612 1	Vorschaltgeräte für Leuchtstoff- und Entladungslampen	t	4 509	4 501	2 869	15 838	14 726	10 231
3612 32, 33	Transformatoren mit Flüssigkeits- isolation bis 1 600 k V A	t	17 527	14 853	12 412	90 328	74 078	64 728
3612 34, 39	Transformatoren mit Flüssigkeits- isolation über 1 600 k V A	t	17 355	17 830	12 993	103 236	105 318	76 882
3612 42	Trockentransformatoren bis 16 k V A	t	1 853	1 991	1 866	26 942	26 855	24 047
3612 46	Trockentransformatoren über 16 k VA	t	776	923	1 373	4 832	5 892	9 668
3613	Stromrichter (ohne Schweißstrom- richter)	t	2 853	3 032	3 337	112 217	123 759	138 041
3615	Akkumulatoren und -batterien	t	31 787	35 791	34 996	251 205	285 229	313 821
3615 1	Ortsfeste und Klein-Bleiakku- mulatoren	t	4 265	3 800	3 990	44 245	42 654	49 314
3615 3	Bleiakkumulatoren für Fahrzeuge	t	25 669	30 074	28 491	142 396	167 637	173 861
3617	Starkstromkondensatoren	t	1 494	1 307	1 294	17 870	15 360	15 426
362	Geräte und Einrichtungen der Elektrizitätsverteilung	3 125 117	3 418 332	3 820 692
3621	Hochspannungsschaltgeräte und -anlagen ab 1 000 V	t	19 334	18 706	17 908	194 307	195 346	207 342
3622	Niederspannungsschaltgeräte und -anlagen unter 1 000 V	t	55 823	54 786	54 234	664 727	754 021	852 809
3623	Installationsgeräte bis 1 000 V	t	54 427	59 594	59 846	632 774	737 501	783 638
3623 1	Schalter	t	5 765	7 545	6 717	118 124	145 592	146 743
3623 2	Steckvorrichtungen	t	8 155	9 213	9 285	120 402	137 948	144 204
3623 3	Fassungen	t	4 173	4 915	5 084	55 105	65 147	72 434
3623 4	Abzweigdosen	t	2 669	2 799	2 443	24 543	26 283	26 365
3623 52, 56	Verteilungstafeln und -schränke sowie Zählertafeln und -schränke	t	6 640	6 409	5 818	56 556	62 119	57 331
3624	Elektroröhre	t	17 053	15 695	19 144	52 904	53 770	61 371
3625	Isolierte Drähte und Leitungen	t	121 665	128 380	117 959	687 325	798 584	866 607
3625 11	Lackierte und emaillierte Drähte	t	21 086	20 894	20 890	126 559	147 883	168 939
3625 15	Umspinnene Drähte	t	12 706	8 932	8 139	49 719	43 250	46 877
3625 3	Isolierte Starkstromleitungen	t	63 437	70 313	60 852	282 318	332 624	359 092
3625 4	Isolierte Fernmeldeleitungen, -schnüre und -drähte	t	9 380	11 345	9 775	82 036	98 709	109 548
3626	Kabel	t	190 067	165 591	177 108	764 448	728 844	893 700
3626 1	Starkstromkabel	t	120 945	101 637	117 334	413 422	367 088	435 465
3626 2	Fernmeldekabel	t	67 121	61 508	56 030	338 229	343 849	420 627
3627-3629	Kabelgarnituren, Freileitungs- und fahrlitungsarmaturen	t	14 205	17 688	17 160	119 786	150 265	155 634

noch: 4. Produktion ausgewählter Erzeugnisse

Melde-Nr.	Warengruppe Erzeugnis	Einheit	Menge			Wert in 1 000 DM		
			1972	1973	1974	1972	1973	1974
	noch: Elektrotechnische Erzeugnisse							
363	Elektrische Verbrauchergeräte	1 931 685	2 313 304	2 374 738
3631	Elektrowerkzeuge bis 2 k W	t	206	170	155	6 698	7 658	7 543
3631 2	Elektrische Schleif- und Polierwerkzeuge (bis 300 mm Scheibendurchmesser)	t	150	134	124	4 754	5 322	5 446
3632	Elektroschweißgeräte	t	3 738	3 511	3 338	62 655	59 549	59 925
3632 15, 16	Schweißtransformatoren	t	256	177	166	2 915	2 146	1 790
3632 4	Widerstandsschweißmaschinen	t	2 077	2 110	2 006	35 742	34 588	37 574
3633	Elektrochemische und elektrophysi- kalische Geräte und Einrichtun- gen für galvanotechnische Zwecke	t	5 719	5 757	4 609	106 039	123 655	104 546
3633 31	Vollständige Geräte und E inrich- tungen für galvanotechnische Zwecke	t	4 547	4 657	3 374	85 726	84 898	76 693
3634	Elektrische Industrieöfen	t	15 024	16 760	19 692	167 132	164 590	203 223
3634 4	Widerstandsöfen	t	2 497	2 093	2 190	27 286	30 015	33 781
3636	Elektrowärmegeräte	t	71 833	75 037	71 646	379 101	475 389	519 608
3636 11, 12	Elektrische Plattenkocher und Tischherde (ohne Einbaugeräte)	t	891	847	574	4 519	5 360	4 033
3636 15, 16	Elektrovollherde	St	291 597	322 315	233 375	72 211	101 288	87 931
3636 2	Elektro-Back- und Bratgeräte	t	4 506	5 505	4 809	45 734	58 031	58 892
3636 3	Elektrokocher und -erhitzer	t	1 585	2 572	2 663	32 257	53 769	57 872
3636 4	Elektrische Heißwasserbereiter	St	188 771	192 839	174 618	22 211	24 882	23 609
3636 5	Elektrische Raumheizgeräte und -einrichtungen	St	1 092 488	1 263 758	1 174 319	113 124	109 476	123 572
3636 6	Elektrische Kleinwärmegeräte	t	783	944	1 801	13 060	17 201	39 686
3636 7	Elektrische Bügelgeräte	St	163 841	140 128	114 714	2 630	2 142	1 906
3637	Elektromotorische Wirtschaftsgeräte	t	29 029	35 818	30 683	609 811	731 980	708 070
3637 3, 4	Elektromotorische Küchengeräte	t	19 218	23 421	19 642	313 955	372 525	340 616
3638	Elektrische Haushaltskühlmöbel ¹⁾	t	10 578	10 166	8 240	79 996	71 781	62 067
3639	Elektrische Haushaltswaschmaschinen und -geräte	t	75 355	97 070	95 824	520 253	694 291	709 487
3639 30	Vollautomaten	t	55 156	75 496	76 901	355 991	498 425	523 069
364	Elektrische Leuchten	990 645	1 102 355	1 066 723
3641	Elektrische Leuchten (ohne Fahrzeugleuchten)	t	61 749	77 319	73 734	789 806	888 410	883 500
3644	Elektrische Glühlampen	148 001	156 133	162 769
3644 11-17	Allgebrauchtslampen in gewöhnlichen Formen	1 000 St	35 707	36 862	37 622	28 706	27 143	26 146
3647	Entladungslampen	52 831	48 847	47 191
36 47 4	Hochspannungs-Leuchtröhren	1 000 m	109	111	99	16 261	19 733	17 447
365	Nachrichtentechnische Geräte und Einrichtungen	924 477	921 928	1 009 623
3651	Geräte und Einrichtungen der Drahtnachrichtentechnik	t	25 131	25 260	27 084	850 129	849 255	930 091
3657	Elektrische Signal- und Sicherheitsgeräte (ohne Kraftfahrzeugsignalgeräte)	t	3 860	3 799	3 680	74 305	72 646	79 495
366	Rundfunk-, Fernseh-, phonotechnische Geräte und Einrichtungen	1 051 850	1 349 787	1 656 166
3663	Phonotechnische Geräte	76 737	160 917	184 756
3667	Bauelemente der Fernmelde- und Hochfrequenztechnik	t	6 083	8 089	8 596	211 644	284 629	333 267
367	Elektrische Meß-, Prüf-, Steuerungs-, Regelgeräte und -einrichtungen	476 536	591 808	670 033
3671	Elektrische Meßgeräte	t	3 363	5 092	4 442	167 686	250 037	240 128
3675	Elektrische Prüfgeräte und Untersuchungseinrichtungen	t	542	523	512	61 337	62 091	65 660
3677	Elektrische Regel- und Steuerungseinrichtungen	t	5 551	6 764	7 477	245 444	277 102	321 885
368	Sonstige elektrotechnische Erzeugnisse	796 336	914 178	909 949
3681	Elektromedizinische Geräte und Einrichtungen	t	1 739	1 879	2 210	49 546	58 950	73 763

1) nur die zum Absatz bestimmte Produktionsmenge.

noch: 4. Produktion ausgewählter Erzeugnisse

Melde-Nr.	Warengruppe Erzeugnis	Einheit	Menge			Wert in 1 000 DM		
			1972	1973	1974	1972	1973	1974
	noch: Elektrotechnische Erzeugnisse							
3682	Elektrokohlen und -bürsten einschl. Bürstenhalter (ohne Schweißelektroden)	t	7 119	6 061	23 266	50 607	56 402	76 702
3684	Elektrische Industriebahnfahrzeuge	t	426	651	188	4 180	6 242	2 218
3686	Elektrische Betriebsausrüstung für Kraftfahrzeuge und Verbrennungs- motoren (ohne Batterien)	t	65 826	70 579	57 717	555 403	635 709	565 717
3688	Elektromagnetische Geräte	t	3 669	4 610	5 935	52 380	62 037	76 422
	Feinmechanische und optische Erzeugnisse; Uhren							
371	Optische Erzeugnisse	50 023	66 514	63 204
3711	Augenoptik	48 710	65 264	62 480
3711 21,23	Fassungen aller Art	1 000 St	1 178	1 389	1 351	17 016	20 145	20 322
3711 6	Sonnenbrillen einschl. Schutz- brillen mit optisch nicht bearbeiteten Gläsern	1 000 St	5 252	7 168	4 604	14 814	21 811	16 055
372	Foto-, Projektions- und kinotechnische Erzeugnisse	165 833	187 947	173 406
375	Feinmechanische Erzeugnisse	255 147	281 631	317 088
3753	Feinwagen, geophysikalische Geräte, Schwingungsmeß- und Werkstoffprüf- geräte, Feinmeßinstrumente	14 512	13 969	16 902
3754	Betriebskontroll- und Regelgeräte	168 543	192 016	216 231
3754 12-14	für physikalische Zustände und Eigenschaften (ohne kombinierte Reifenfüll- und -druckprüfgeräte)
3754 18,19	z.B., Manometer, Vakuummeter zur Mengemessung und für sonstige Zwecke einschl.	1 000 St	1 264	1 818	1 638	22 672	24 385	28 173
	Schwebekörperdurchflußmesser	1 000 St	99	96	97	34 416	37 441	42 221
3754 2	Gaszähler (komplett)	1 000 St	10	9	11	1 047	1 119	1 458
3754 5	Wasserszähler und sonstige Flüssigkeitszähler	1 000 St	86	111	130	4 845	5 513	7 058
3754 7	Regler und Regleranlagen (Regler mit Hilfskraft)	78 807	90 188	100 010
3755	Lehrmittel und Laborgeräte	38 397	38 987	39 099
3759	Sonstige feinmechanische Geräte	32 842	35 964	44 856
376	Medizinmechanische Erzeugnisse	74 040	88 555	98 142
3763	Ärztliche, zahnärztliche und tierärztliche Instrumente	39 132	50 388	57 602
3763 4	Ärztliche und tierärztliche Instrumente	1 000 St	6 412	2 231	2 493	12 181	13 104	15 676
3763 5	Bohrinstrumente und Werkzeuge für zahnärztliche Bohrmaschinen	1 000 St	57 415	69 674	76 972	25 567	35 269	39 034
3767	Erzeugnisse der Orthopädie-Mechanik	26 946	28 069	29 420
3767 23	Medizinische Leibbinden (hergestellt von Firmen der Bekleidungsindustrie)	1 000 St	164	154	112	4 001	4 163	4 353
3767 3	Fußstützen	1 000 St	3 901	3 067	3 141	10 887	11 780	12 055
	Erzeugnisse der Stahlverformung							
3021	Schmiedestücke, Preß-, Zieh- und Stanzteile, Federn	t*	972 094	1 119 883	1 019 409	.	.	.
3021 1-6	Schmiedestücke	t*	496 839	568 587	564 872	.	.	.
3021 1	Gesensschmiedestücke	t	438 569	502 065	486 727	1 048 063	1 199 296	1 322 533
3021 4	Stahlfanschen, Stahlfittings, Rohrbogen und -verbindungen	t	95 810	104 382	137 546	201 784	220 902	380 111
3021 5,6	Freiformschmiedestücke bis 125 kg, Wagenachsen	t*	42 751	45 025	53 021	.	.	.
3021 8	Preß-, Zieh- und Stanzteile (ohne leichte Preß-, Zieh- und Stanzteile)	t	209 625	255 051	274 989	542 162	657 607	726 595

noch: 4. Produktion ausgewählter Erzeugnisse

Melde-Nr.	Warengruppe Erzeugnis	Einheit	Menge			Wert in 1 000 DM		
			1972	1973	1974	1972	1973	1974
noch: Erzeugnisse der Stahlverformung								
3021 9	Federn (ohne Matratzenfedern)	t	169 915	191 967	179 685	470 583	560 595	586 874
3021 93,94	Schraubenfedern, kalt und warm verformt	t	73 058	81 089	69 133	227 651	268 250	272 835
3022	Ketten	t	88 720	103 638	128 771	358 952	385 131	506 514
3022 1	Geschweißte Ketten	t	50 274	53 262	59 860	133 654	149 315	190 764
3022 2	Ungeschweifte Ketten	t	3 732	4 250	4 473	25 480	29 740	35 611
3022 5	Gleitschutz-, Traktoren- und ähnliche Ketten	t	9 828	16 487	32 575	35 222	45 159	86 352
3022 7	Stahlgelenkketten für Fahrräder und Mopeds	t	4 066	3 627	3 922	24 470	21 675	24 725
3022 8	Stahlgelenkketten für andere Zwecke	t	20 280	24 192	25 599	109 056	132 264	158 819
3023	Schrauben, Norm- und Fassondrehteile aus Stahl und NE-Metallen	t	346 275	380 439	367 230	1 168 095	1 362 841	1 483 860
3023 1	Rohe Schrauben, Bolzen und Muttern	t	101 634	105 558	96 791	217 815	246 536	263 420
3023 25	Hochfeste Schrauben, Bolzen und Muttern	t	50 445	54 105	50 930	187 445	206 405	227 208
3023 27	Gedrehte Schrauben (Blank- schrauben), Bolzen und Muttern	t	10 123	12 236	12 945	60 148	73 033	86 570
3023 31	Holzschrauben auch Nagelschrauben	t	15 087	17 425	18 351	61 114	73 425	77 070
3023 35	Schrauben mit selbstschneidendem Gewinde, Parkergewinde	t	6 724	7 636	7 765	38 586	43 969	51 081
3023 4	Federringe und Unterlegscheiben	t	29 541	34 432	32 483	86 512	104 999	116 022
3023 5	Bolzen und Nieten (ohne Hohlните)	t	8 838	9 543	8 865	30 193	38 974	39 514
3023 6	Fassondrehteile aller Art	t	55 928	63 471	59 351	309 685	366 265	378 895
3023 7	Schienenbefestigungsmaterial	t	17 668	21 670	26 815	24 149	30 361	42 303
3023 8	Kleineisenzeug für Bauten und oberirdische Leitungen	t	16 939	16 581	15 965	38 517	41 755	43 956
3024	Geräte für Landwirtschaft und Gewerbe	t	.	.	.	80 934	94 272	83 865
3024 11	Gabeln und Zinkenhacken	1 000 St	614	588	578	5 485	5 545	6 358
3024 21	Sensen	1 000 St	107	125	134	885	1 173	1 338
3024 35	Schaufeln und Spaten	1 000 St	2 819	3 327	2 900	14 987	16 605	19 082
3025	Grobe Drahtwaren	t	26 786	28 753	28 516	68 451	78 669	87 769
3026	Metallpulver und Sintermetall	t	20 196	23 630	24 196	78 781	108 675	126 191
3027	Erzeugnisse für den Grubenausbau	t	210 660	248 555	300 958	206 289	244 605	339 846
3027 11	Streckenausbau-einrichtungen	t	171 257	201 646	239 394	145 454	181 105	258 150
3027 15,18	Strebenausbau-einrichtungen	t	10 948	10 063	22 415	32 065	28 698	44 398
3029	Oberflächenveredlung und Härtung, im Lohnverfahren durchgeführt	280 575	353 085	400 541
Eisen-, Blech- und Metallwaren								
382	Werkzeuge	948 510	1 049 943	1 172 294
3821 1	Äxte, Hämmer, Klempnerwerkzeuge u.ä. Äxte, Beile, Häpen und andere Spalt- und Schälwerkzeuge	t	3 272	3 005	3 051	13 177	12 987	13 271
3821 4	Beitel, Hobelisen usw.	t	482	516	543	6 562	7 106	7 773
3821 7	Amboß-Einsatzwerkzeuge für Schmiede- und Klempnerarbeiten usw., Fäustel und Hämmer	t	5 719	6 090	7 317	20 816	22 560	27 367
3822 1	Bohrwerkzeuge	t	2 343	2 798	3 316	15 644	18 680	22 765
3822 3	Einsteckwerkzeuge	t	1 182	1 199	1 040	9 018	10 243	9 531
3823	Hand- und Maschinenbohrer für Holz und nichtmetallische Werkstoffe	t	16 009	17 880	21 117	124 577	142 203	173 965
3823 11	Sägen, Sägeblätter, Sägenzubehör	t	4 357	5 743	6 597	14 010	18 801	22 329
3823 13	Handsägen und Heftsägen für Holz	t	2 757	2 808	3 733	21 188	24 504	29 581
3823 15	Kreissägeblätter für Holz	t	437	516	487	5 241	6 353	6 516
3823 17	Bandsägeblätter für Holz (auch in Rollen)	t	765	767	857	5 464	5 636	6 998
3823 4	Gattersägeblätter	t	6 526	6 717	7 199	73 323	81 096	97 320
3824 51	Kreis- und Langsägeblätter für Metall	t	3 691	4 204	4 523	46 532	54 834	60 370
3824 54	Lange Maschinenmesser	t	3 360	3 336	3 636	54 141	55 613	59 092
3824 57	Runde Maschinenmesser	t	1 116	1 349	2 124	5 719	6 888	8 267
3825 1	Maschinenmesser für Mäh- und Ernte- maschinen einschl. Hauer, Plantagen- messer und Rübenmesser	t	1 116	1 349	2 124	5 719	6 888	8 267
3825 1	Zangen, Feilen u.ä. Zangen, auch schneidend (ohne Rohrzangen), Locheisen und ähnliche Werkzeuge	t	6 477	6 881	6 366	56 973	61 565	75 947

noch: 4. Produktion ausgewählter Erzeugnisse

Melde-Nr.	Warengruppe Erzeugnis	Einheit	Menge			Wert in 1 000 DM		
			1972	1973	1974	1972	1973	1974
	noch: Eisen-, Blech- und Metallwaren							
3825 5	Feilen und Raspeln	t	2 451	2 165	2 028	16 045	16 689	18 228
3826 1	Dreh- und Hobelwerkzeuge für die Metallbearbeitung	t	438	532	437	12 410	13 717	12 850
3827	Montagewerkzeuge	t	46 861	51 528	47 713	330 535	362 680	388 121
3827 11,12	Montage- und Sonderwerkzeuge	t	8 527	7 887	7 915	33 770	32 216	35 665
3827 17,18	Schraubstöcke, Schraubzwingen und ähnliche Spannzeuge	t	25 220	28 401	26 669	193 478	213 338	234 181
3827 14	Schraubenschlüssel und Rohrzangen, fest und verstellbar, einschl. Einsatz- und dazugehöriger Betätigungswerkzeuge	t	4 871	5 407	5 933	42 766	49 888	60 488
38281	Schraubendreher (Schraubenzieher)	t	.	.	.	57 257	53 292	61 401
3828 4	Hartmetall und Hartmetallwerkzeuge	t	2 902	2 970	2 819	89 239	105 841	112 474
	Heiz- und Kochgeräte							
	Öfen, Herde, Kochanlagen und Wasserheizer (ohne Industrieöfen)							
3831 1	Raumheizöfen, auch Großraumöfen	1 000 St	226	239	168	58 976	69 470	52 551
3831 11	mit Kohlenbeheizung	1 000 St	25	31	41	4 303	7 034	12 120
3831 12	mit Ölheizung	1 000 St	53	38	11	8 181	8 971	3 614
3831 21-25	Kohlenherde	1 000 St	47	52	75	12 309	14 024	20 628
3831 27	Gasherde	1 000 St	243	187	147	69 964	59 290	50 164
3831 4	Großküchengeräte	St	21 888	19 889	17 882	40 964	35 858	36 866
3831 81	Wasserheizer mit Kohlenbeheizung	1 000 St	72	62	46	8 233	7 582	6 549
	Blechwaren, Blechkonstruktionen und Feinblechpackungen							
	Geräte und Bedarfsartikel aus Stahlblech und NE-Metallbleche							
3841 11, 3846 11	Haushalts- und Küchengeschirre	t	20 307	19 551	17 254	153 238	153 856	140 863
3841 13, 3846 13	Großküchengeschirre	t	95	130	98	3 453	8 704	9 975
3841 15	Müllgefäße und Abfalltonnen	1 000 St	853	905	965	65 910	69 917	65 430
3841 18	Stahlbadewannen	t	19 928	21 486	19 818	32 661	39 101	41 025
3841 23	Jauche- und Wasserfässer	St	6 406	6 522	5 463	3 134	3 494	3 186
3841 61,62	Loch- und Streckbleche	t	40 297	15 590	13 118	37 985	26 786	27 042
3841 84	Stahlleitplanken	t	57 941	52 826	59 024	62 787	60 369	71 246
3841 87,97 3846 5	Schilder, Schaltpläne, Skalen, Zifferblätter, Verkehrszeichen, Sicherheitseinrichtungen, Kraftfahrzeugkennzeichen, Metallschilder, Plakate (auch geätzte Schilder)	t	9 407	8 259	4 186	67 618	65 301	57 363
3841 94,96	Handfeuerlöscher	1 000 St	395	722	827	25 284	28 902	29 386
3842 11,13	Erzeugnisse aus Stahlblech für den Zentralheizungs- und anderen Baubedarf	1 000 m ²	15 448	15 581	10 687	240 281	234 082	163 976
3842 2	Stahlblechradiatoren, Platten-Heizkörper	t	20 055	21 490	21 140	74 241	77 683	79 571
3842 31,33	Ausdehnungsgefäße, Druckwasserkessel, Boiler u.ä.	t	59 742	65 204	50 626	161 997	160 736	138 244
3842 38	Stahltüren und Stahltore aus gefalzten Blechprofilen	t	11 797	8 302	3 927	18 076	15 304	11 181
3842 61	Kellerfenster aller Art aus Stahl	m ²	643 211	667 708	623 071	30 937	34 259	35 643
	Lager- und Transportbehälter aus Stahlblech und NE-Metallen							
3843 11, 3846 81	Transportfässer aller Art	t	47 452	64 495	69 051	77 351	114 270	122 185
3843 15,2,3 3846 89	Trommeln, Transportkannen, auch schwere	t	33 399	37 584	38 382	64 456	80 285	88 879
3843 71,74	geschweißte Benzinkannen, Hobbocks	t	60 341	57 829	41 084	93 508	92 274	77 207
	Lagerbehälter Unter- und Oberirdisch, von 1 bis 100 cbm Inhalt							
	Rohre, Blechkonstruktionen und Stahlblecheinrichtungen							
3844 11	Geschweißte Stahlblechrohre	t*	247 590	297 941	394 983	.	.	.
3844 15,16	Ofenrohre und Ofenrohrknie	t	5 844	4 990	4 214	13 102	11 502	10 403
3844 3	Kesselböden	t	15 489	17 244	17 196	24 430	28 222	37 206
3844 51	Wellblechbauten und Garagen	t	9 336	10 317	8 959	19 909	22 072	19 957
3844 59	Geräteschuppen, Fahrradständer u.ä.	t	120 123	122 035	118 437	191 025	205 448	245 057

noch: 4. Produktion ausgewählter Erzeugnisse

Melde-Nr.	Warengruppe Erzeugnis	Einheit	Menge			Wert in 1 000 DM		
			1972	1973	1974	1972	1973	1974
	noch: Eisen-, Blech- Metallwaren							
3844 7	Spültische, Lagersichtkästen und sonst. Kästen aus Stahlblech	t	21 923	23 953	21 719	82 499	88 701	92 229
	Möbel aus Stahl- und NE-Metallrohren und -profilen, Stahldrahtmatratzen und Metallbettstellen							
3845 1	Möbel aus Stahl- und NE-Metallrohren und profilen (ohne Operationsstühle und -tische)	t	117 107	115 627	118 041	264 616	283 006	312 892
3845 4	Stahldrahtmatratzen mit Holz- oder Eisenrahmen	1 000 St	1 777	1 805	1 647	52 148	61 113	64 926
3847	Stahl- u. NE-Metallblecheinrichtungen	t	117 495	136 321	129 996	326 685	383 411	374 798
	Spezialbedarfsartikel verschiedener Art							
3848 71	Metallschläuche, biegsame Wellen und deren Teile	t	3 682	3 909	4 423	18 265	20 594	24 845
3848 81-87	Fahrbare Handtransportgeräte, überwiegend aus Eisen	St	963 017	1 165 958	1 131 908	47 697	61 950	61 105
3849 2, 50- 91	Feinblechpackungen und Blech- verschlüsse für Feinblechpackungen	t	47 094	48 346	50 070	123 346	122 872	133 398
385	Schlösser und Beschläge	t	240 527	258 464	229 866	1 741 807	1 927 671	1 850 008
3851	Koffer- und Mappenschlösser	t	5 978	6 806	6 169	48 839	50 477	50 022
3852	Möbel-, Geldschrank- und Kühlschrankschlösser	t	8 674	9 063	9 002	81 595	85 099	90 340
3853 1-3	Möbelbeschläge	t	44 048	51 684	47 540	310 147	350 820	339 645
3854	Türschlösser (ohne Möbel-, Geld- schrank- und Kühlschrankschlösser) und Türschlösser	t	22 139	21 831	18 725	179 036	189 863	188 896
3855	Vorhänge- und Fahrradschlösser	t	5 189	4 785	4 917	51 729	52 487	70 889
3856	Fahrzeugschlösser und -beschläge (ohne Fahrradschlösser)	t	63 174	69 604	59 508	476 992	540 374	483 205
3857	Baubeschläge	t	71 332	72 964	62 374	454 245	504 472	468 878
3857 3	Türgriffe, -knöpfe und zugehörige Beschläge	t	7 684	7 805	7 008	94 082	103 794	97 589
3858	Schlüssel und Schloßbestandteile	t	3 741	3 627	3 630	39 007	41 408	42 717
386	Fahrrad- und Kraftradeinzelteile und -zubehör; Kraftwagenzubehör	892 963	985 666	961 922
3861	Fahrradteile und -zubehör	t	49 790	51 232	52 364	191 793	207 926	236 804
3864	Kraftradeinzelteile und -zubehör	t	4 320	3 714	3 517	18 674	20 392	21 682
3867	Kraftwagenzubehör	682 265	757 348	703 436
	Schneidwaren und Bestecke							
3871	Schneidwaren	256 689	276 710	306 641
3871 11	Arbeitsmesser mit feststehender Klinge	1 000 St	25 677	26 824	23 609	46 341	53 068	56 703
3871 17	Klapp- und Taschenmesser	1 000 St	19 823	19 258	21 459	28 284	29 806	30 042
3871 21	Feine Scheren	1 000 St	33 158	33 923	37 700	59 915	68 876	77 530
3871 25	Grobe Scheren (Baum- und Garten- scheren)	1 000 St	1 795	2 088	1 874	8 274	10 619	9 764
3871 35	Hand- und Fußpflegeinstrumente	1 000 St	19 858	21 354	24 855	18 884	17 640	21 202
3871 44	Rasierapparate (ohne elektrische)	1 000 St	1 973	1 098	418	2 375	1 637	995
3874	Bestecke und Tafelhilfsgeräte (ohne Tafelgeräte)	112 756	110 772	106 039
3874 1	Bestecke	92 500	91 384	86 094
3874	Tafelhilfsgeräte	20 255	19 388	19 946
	Metallwaren und Metallkurzwaren							
3881	Haushaltsmaschinen und verwandte Geräte	68 804	67 969	61 253
3881 51, 54	Haushalts-, Tafel- und Personen- waagen	1 000 St	2 399	2 151	1 887	31 295	27 942	24 216
3882	Tafelgeräte, Galanteriewaren u.ä. Metallwaren für den Hausgebrauch	211 411	212 456	250 848
3882 1	Tafelgeräte (Kabarettts, Torten- platten u.ä.)	t	1 591	1 591	1 463	34 257	35 563	35 035
3882 2	Galanteriewaren	95 077	108 421	132 498

noch: 4. Produktion ausgewählter Erzeugnisse

Melde-Nr.	Warengruppe Erzeugnis	Einheit	Menge			Wert in 1 000 DM		
			1972	1973	1974	1972	1973	1974
	noch: Eisen-, Blech- und Metallwaren							
3883 1-3	Büro- und Schreibgeräte (ohne Füllhalter, Kugelschreiber u. ä.)	43 071	54 095	63 968
3884	Feine Drahtwaren (ohne Drahterzeugnisse und ohne grobe Drahtwaren)	t	23 861	21 895	20 625	163 849	159 431	173 169
3884 9	Schirmfurnituren	t	8 990	9 568	9 528	78 281	76 254	82 718
3885	Dünne Bänder, Metallfolien, Blattmetalle, Dosen, Tuben und Kapseln	t	83 742	101 574	107 690	372 631	467 102	573 522
3885 1, 2	Dünne Bänder, Metallfolien	t	63 066	75 516	79 639	280 159	334 725	424 650
3885 5	Dosen, Hülsen und sonstige Fließpreßteile	t	6 390	9 279	8 815	45 723	69 315	69 847
3885 7	Flaschen- und sonstige Metallkapseln	t	.	.	.	24 914	38 348	43 853
3886	Rohe Druckplatten und Schriftgießerei-Erzeugnisse	t	8 114	6 145	6 194	44 935	35 217	32 951
	Metallkurzwaren							
3887 11, 18	Metallknöpfe	Mill. St.	4 505	4 893	4 604	60 119	62 761	56 924
3887 2	Nadeln	t	3 414	3 381	3 381	135 438	136 406	152 279
3887 21	Nähmaschinenadeln	t	605	624	658	76 842	76 764	87 392
3887 22	Näh-, Stick- und Stopfnadeln	t	203	203	329	9 209	9 106	11 355
3887 26	Stecknadeln	t	1 225	1 120	946	17 116	14 825	16 468
3887 29	Sonst. Nadeln auch Ahlen u. Örtersowie Handwerker- u. Sicherheitsnadeln	t	723	782	840	13 386	13 242	14 815
3887 41	Reißverschlüsse aus Metall	1 000 m	3 288	3 764	4 566	5 411	5 557	7 361
3887 30, 49-90	Andere Metallkurzwaren	413 720	446 994	449 630
3888	Füllhalter, Füllstifte und deren Teile	34 662	37 810	37 273
3888 4	Kugelschreiber aus allen Werkstoffen	1 000 St	15 981	16 764	19 137	7 001	7 705	8 225
3889	Leichte Preß-, Zieh- und Stanzteile (ohne kalt und warm verformte Teile aus Stahl)	372 310	435 987	429 330
3889 3	Massenteile für die Rundfunk- und Elektroindustrie, Installationsmaterial	56 315	72 948	79 205
3889 9	Leichte Preß-, Zieh- und Stanzteile nach Muster oder Zeichnung für gewerbliche und industriellen Bedarf, auch Metallkollanhänger	268 050	305 966	292 458
	Feinkeramische Erzeugnisse							
5142	Tonwaren für den Gärtnereibedarf	t	12 187	10 499	5 468	4 627	4 861	4 721
5155-5159	Sanitäre und hygienische Installationskeramik	t	33 007	34 015	30 980	90 880	104 582	104 117
5171	Wand- und Bodenfliesen, Klinker	1 000 m ²	9 289	7 631	10 122	106 755	107 080	151 116
5191	Schleifscheiben und sonstige Schleifkörper	t	18 491	21 608	21 374	132 975	155 465	176 578
5191 1	mit Korund	t	15 932	18 551	18 158	108 882	126 944	143 357
5191 5	mit Siliciumcarbid	t	2 559	3 057	3 217	24 093	28 521	33 221
5192 1-7	Schleifpapier, Schleifgewebe und Schleifmittel auf sonstiger Unterlage	1 000 m ²	12 253	13 731	11 001	64 919	73 514	71 607
	Glas und Glaswaren							
5211 ohne	Flachglas (ohne Soiegelroh- und Spiegelglas)	1 000 t	418	515	409	281 841	358 606	290 987
5211 3	Spiegelroh- und Spiegelglas	1 000 t*	218	206	209	.	.	.
5221 1	Getränkeflaschen	t	602 888	571 422	652 254	299 386	269 107	328 278
5221 2	Konservenglas	t	148 774	133 207	152 367	70 990	63 312	81 473
5221 3	Medizin- und Verpackungsglas	t	86 256	86 708	100 721	70 166	68 634	95 076
5221 4	Wirtschaftsglas (einschl. Kelchglas)	t	51 374	57 806	56 891	151 723	165 148	165 309
5221 6	Bau- und sonstiges technisches Hohlglas	t	98 108	102 446	88 966	71 937	76 852	71 188
5221 7	Beleuchtungsglas	t	9 345	9 172	6 196	33 337	34 807	25 600
5231	Erzeugnisse der Glasbläserei	25 509	29 819	35 534
5241	Veredeltes Flachglas	898 945	914 513	789 739
5241 1	Sicherheitsglas	1 000 m ²	12 367	13 197	10 792	532 040	566 856	481 981
5241 5	Spiegel	67 437	51 638	63 139
5245 *	Veredeltes Hohlglas	18 319	20 668	19 685
5245 11	Veredeltes Wirtschaftsglas	6 429	6 568	6 681
5271	Glasfaser	t*	166 718	191 416	186 120	.	.	.

noch: 4. Produktion ausgewählter Erzeugnisse

Melde-Nr.	Warengruppe Erzeugnis	Einheit	Menge			Wert in 1 000 DM		
			1972	1973	1974	1972	1973	1974
	Holzwaren							
	Bauelemente aus Holz und Holzbauten							
5411	Bauelemente aus Holz	286 360	300 214	266 932
5411 11	Sperrtüren (Sperrholztüren)	1 000 St	2 081	2 086	1 753	97 470	110 471	102 553
5411 15, 18	Andere Türen, auch Füllungstüren	1 000 St	73	65	56	14 383	14 750	13 901
5411 22	Wohnungsfenster, nicht verglast	1 000 St	65	58	56	15 092	15 768	16 224
5411 3	Fensterläden und Rolläden aus Holz	1 000 St	394	390	362	49 653	55 852	55 964
5411 42-45	Parkettafeln, Stäbe und Friese für Stabparkett	1 000 m ²	236	219	184	2 577	2 599	2 515
5415	Holzbauten und Holzkonstruktionen	134 879	175 619	194 185
5415 15	Montagefertige Baracken (umb. Raum)	m ³	221 436	191 681	87 154	16 417	16 180	11 288
	Möbel und Holzgehäuse							
5421	Vollständige Zimmer- und Kücheneinrichtungen aus Holz	1 112 894	1 226 705	1 270 666
5421 2	Schlafzimmer	1 000 St	766	731	703	685 032	686 150	717 246
5421 9	Küchen, auch Einbauküchen	1 000 St	310	454	386	286 729	361 768	367 388
5421 1, 3, 4, 8	Wohn-, Herren-, Speisezimmer und sonstige vollständige Zimmereinrichtungen	St	169 426	255 308	281 084	141 133	178 788	186 032
5422	Zimmer- und Küchenmöbel aus Holz; auch Polstermöbel, ohne Korbmöbel (einzelne Möbelstücke)	2 790 116	2 978 596	3 243 082
5422 1	Sitzmöbel auch Stühle mit gepolstertem Sitz, Hocker usw.	1 000 St	2 454	2 312	2 053	140 382	153 277	167 719
5422 2	Polstermöbel, wie Sessel Couches usw.	1 000 St.	2 310	2 302	1 993	704 619	753 598	689 846
5422 32	Küchen-, Gaststätten- und Hoteltische	1 000 St.	550	472	437	49 817	43 549	45 090
5422 33, 36	Andere Tische	1 000 St.	622	548	546	123 481	117 314	122 665
5422 37	Nachttische	1 000 St	47	45	40	2 375	2 714	2 584
5422 41	Kleiderschränke und Spinde	1 000 St	1 249	1 276	1 315	204 567	249 106	262 655
5422 43	Wohnzimmerschränke	1 000 St	1 214	1 155	1 298	759 195	761 114	811 484
5422 45, 48	Bücherschränke, Bücherbars, Büchervitrinen u.ä.	1 000 St	146	127	104	37 384	36 642	35 345
5422 46,47	Küchenschränke, auch Ein- und Anbauküchenschränke	1 000 St	3 116	4 002	4 728	490 392	625 061	716 743
5422 49	Kommoden (auch Frisierkommoden)	1 000 St	240	273	192	42 719	45 209	40 698
5422 51	Bettstellen für Erwachsene	1 000 St	136	121	98	20 590	19 044	16 853
5422 55	Bettstellen für Kinder	1 000 St	8	13	5	797	1 265	600
5422 7	Ergänzungsmöbel	1 000 St	1 279	1 395	1 350	103 270	123 324	127 479
5422 8, 9	Matratzenrahmen und Polstergestelle	1 000 St	925	1 058	1 023	39 804	47 380	50 706
5423	Büromöbel, Schulmöbel und Gestühl aus Holz	150 887	180 872	174 519
5423 1	Büromöbel	St	815 403	870 479	790 238	104 510	110 885	102 413
5423 4	Schulmöbel	St	496 465	967 464	773 779	33 063	53 955	56 239
5424	Spezialmöbel und Innenausbauten aus Holz	251 393	256 317	233 081
5424 1	Spezialmöbel für Betriebs- einrichtungen, Laboratorien und andere Zwecke	34 248	33 568	32 559
5424 2	Ladeneinrichtungen	104 297	105 468	92 382
5424 9	Sonstige Innenausbauten	70 834	68 338	66 881
5425-5427	Holzgehäuse aller Art	144 258	163 655	212 432
5427	Särge aus Holz	St	215 385	210 886	217 072	47 094	50 837	57 374
5428	Modelle aus Holz	St	83 685	110 264	88 391	6 219	6 760	7 497
	Verpackungsmittel aus Holz							
5433	Kabel- und Seiltrommeln	6 073	10 490	15 463
5434	Kisten und Koffer aus Holz (ohne Zigarrenkisten)	65 807	73 301	93 922
5434 19	Verpackungskisten a. sonstigem Holz	56 251	67 095	87 638
5437	Zigarrenkisten	1 000 St	7 601	5 831	5 101	5 030	4 030	4 143
5439	Sonstige Verpackungsmittel und -hilfsmittel aus Holz	30 638	49 910	61 646
5441	Leisten und Rahmen	105 150	122 208	118 883
5441 1	Gardinen-, Bilder- und sonstige Leisten	1 000 lfd. m	117 755	124 778	106 599	92 531	106 927	102 348

noch: 4. Produktion ausgewählter Erzeugnisse

Melde-Nr.	Warengruppe Erzeugnis	Einheit	Menge			Wert in 1 000 DM		
			1972	1973	1974	1972	1973	1974
	noch: Holzwaren							
5443	Stiele und Rundstäbe aller Art	m ³	7 057	6 503	7 830	4 008	3 940	4 497
5444	Holzbestandteile (ohne gedrechselt)	46 784	64 847	69 801
5445	Werkzeuge aus Holz, Hobel- und Werkbänke u. ä.	1 000 St	5 914	6 359	7 064	11 120	11 625	13 286
5447	Holzdrehwaren und gedrechselte Teile aus Holz	23 273	25 728	30 150
5448	Technische, gewerbliche und land- wirtschaftliche Geräte aus Holz	17 285	17 623	12 381
5448 1	Leitern und Leitergeräte (auch Laden- und Haushaltsleitern)	1 000 St	113	95	83	4 187	4 188	3 857
5448 2	Technische Holzgeräte und Maschinenteile für Elektrotechnik, Fotografie usw.	9 900	10 190	9 701
5448 3, 6	Gewerbliche und landwirtschaftliche Holzgeräte	3 108	3 315	2 596
5449	Haushaltsartikel und Küchengeräte aller Art aus Holz	14 653	14 743	16 541
5452	Holzschuhe und Schuhbedarf aus Holz	9 512	9 015	8 570
5459	Holzwaren sonstiger Art	10 057	11 136	7 405
5466	Pinsel, Bürsten und Besen	40 382	38 735	48 314
5466 39	Sonstige Pinsel (ohne Rasierpinsel) Grobbürsten einschl. Besen	1 000 St	2 387	2 193	2 054	3 290	3 008	2 590
5466 41	aus tierischen Borsten und Haaren	1 000 St	3 285	4 344	4 635	9 063	9 306	12 822
5466 43	aus pflanzlichen Fasern	1 000 St	6 945	5 640	5 654	6 988	6 853	7 111
5466 47	aus synthetischen Borsten	1 000 St	4 552	4 334	4 454	5 906	5 859	6 219
5466 49	aus sonstigem Besteckungsmaterial Bürsten und Besen für technische Zwecke	1 000 St	602	657	726	3 574	4 096	4 368
5466 81	aus tierischen Borsten und Haaren	1 000 St	4 067	4 191	4 343	3 218	3 811	4 815
5466 85	aus Metalldrähten, auch Stahlbürsten	1 000 St	661	920	925	1 722	2 270	3 066
	Spielwaren							
3931	Blech- und Metallspielwaren	18 411	23 517	25 384
3933 41	Kindersportfahrzeuge	71 114	71 517	73 087
3937 1	Kunststoff- einschl. Zelluloid- spielwaren	26 609	27 675	31 898
	Turn- und Sportgeräte							
3941	Geräte für Turnen und Gymnastik	20 143	22 837	34 044
3944	Geräte für Eis- und Wintersport	12 061	12 564	14 262
	Papier- und Pappwaren							
5611	Tapeten und Tapetenborten aus Papier	1 000 Rollen	54 237	51 135	47 844	182 177	194 780	224 133
5615	Imprägniertes und anderes vorbereitetes Papier (ohne gestrichenes Papier)	t	102 915	102 624	110 278	267 922	262 933	318 872
5621	Erzeugnisse der Lohn- und Verlagsbuchbinderei	54 435	61 573	80 359
5625	Geschäftsbücher, Bürohilfsmittel, Lernmittel und Kalender	t	25 128	23 566	23 745	168 144	171 716	193 666
5625 11	Geschäftsbücher	t	3 739	2 586	1 647	14 455	11 923	10 792
5625 4	Bürohilfsmittel	t	9 389	10 504	12 972	62 121	69 277	90 396
5625 5	Lernmittel	t	4 585	3 216	2 200	11 861	8 427	6 451
5625 7	Kalender	t	6 094	6 429	6 079	72 009	77 909	81 695
	Verpackungsmittel und dgl.							
5631	Papiersäcke	t	109 154	116 299	119 213	142 225	164 793	213 404
5632	Tüten und Beutel	t	55 026	51 937	48 925	116 977	117 827	140 372
5633	Briefumschläge u. ä. Papier- ausstattungen	112 414	115 822	130 190
5633 1	Briefumschläge, -hüllen und -taschen aller Art	t	25 987	26 572	27 667	86 247	86 328	96 777

noch: 4. Produktion ausgewählter Erzeugnisse

Melde-Nr.	Warengruppe Erzeugnis	Einheit	Menge			Wert in 1 000 DM		
			1972	1973	1974	1972	1973	1974
	noch: Papier- und Pappwaren							
5633 5	Papierausstattungen, z. B. Briefschachteln und -mappen, Schreib- und Briefblocks	t	5 772	6 520	6 900	26 167	29 495	33 412
5635	Papierhülsen und -spulen, Siegelmarken, Etiketten und Anhänger	t	11 532	8 249	8 631	29 804	25 008	31 433
5635 1	Textilhülsen und -spulen	t	9 068	7 219	6 924	13 389	11 230	11 847
5636	Rollen u. ä. (Abreib-, Buchungs- u. Kasenrollen sowie Toilettenpapier i. Rollen)	t	89 748	92 992	94 531	143 096	148 621	173 366
5641	Wellpappe	t*	677 509	743 310	856 908	.	.	.
5641 1	Wellpappe (einschl. Zuschnitte)	t*	278 098	309 883	399 965	.	.	.
5641 5	Erzeugnisse aus Wellpappe z. B. Wellpappkisten und -kartons	t	399 411	433 426	436 943	405 704	464 846	641 906
5642	Kartonagen	t	106 276	104 124	92 531	156 751	159 156	173 894
5642 1	Feste und faltbare Kartonagen aus Vollpappe	t	90 307	89 073	76 298	105 577	105 329	109 874
5642 5	Überzogene Kartonagen u. ä.	t	15 969	15 051	16 233	51 174	53 827	64 020
5644	Hartpapierwaren	t	78 265	87 160	95 883	166 201	187 232	209 056
5644 1	Haus- und Küchengeräte	t	27 769	26 750	28 585	43 844	41 940	49 174
5646	Faltschachteln	t	104 905	104 807	108 687	230 201	257 081	291 605
5634	Zellstoffwattewaren und Krepp-Papierwaren	t	95 559	106 021	102 075	308 872	364 602	401 376
5637	Lampenschirme und sonstige Papier- und Pappwaren	1 000 St	2 842	2 446	2 838	28 881	26 861	30 190
5639	Sonstige Papier- und Pappwaren	t	19 636	18 933	19 691	85 271	88 145	103 780
	Druckereierzeugnisse, Lichtpaus- und verwandte Waren							
5711 5	Geschäftspapiere und Druckereierzeugnisse für Verpackungszwecke	791 735	859 865	951 605
5711 2, 3, 4	Geschäftspapiere	660 648	712 161	789 305
5711 23, 33, 43	Hochdruck	564 836	601 472	657 521
5711 24, 34, 44	Flachdruck	89 043	104 060	121 276
5711 25, 35, 45	Tiefdruck	5 995	6 628	10 488
5711	Druckereierzeugnisse für Verpackungszwecke	124 424	139 549	152 839
5711 53	Hochdruck	28 642	34 406	38 571
5711 54	Flachdruck	85 968	95 241	105 534
5711 55	Tiefdruck	9 814	9 902	8 734
5711 8	Weichpackungen	6 663	8 155	9 460
5712	Werbungsmaterial und Kalender	522 310	583 209	608 929
5712 13, 53	Hochdruck	166 766	183 472	193 537
5712 14, 54	Flachdruck	294 106	322 144	365 304
5712 15, 55	Tiefdruck	61 439	77 093	40 604
5713	Bücher	271 634	255 591	259 610
5714	Zeitungen und Zeitschriften	727 703	795 192	887 652
5714 13, 53	Hochdruck	499 577	526 174	585 700
5714 14, 54	Flachdruck	44 492	67 544	80 452
5714 15, 55	Tiefdruck	183 634	201 473	221 500
5715	Kunstdruckblätter und -karten	16 605	13 510	13 888
5716	Sonstige Druckereierzeugnisse	49 908	59 852	68 899
5751	Licht- und Fotopausen	8 815	10 022	10 805
5755	Druckplatten und Gummistempel	146 373	156 229	154 228
	Kunststofferzeugnisse							
581	Halbzeug aus Kunststoff	t*	429 002	499 999	501 776	.	.	.
5811	Trägerlose Folien	t*	135 385	178 631	194 691	.	.	.
5812	Kunstleder u. a. mit Kunststoff beschichtete Trägerbahnen
	einschl. Leinölwachstuch	t*	11 908	14 899	13 979	.	.	.
5813	Bauplatten und -bahnen	t*	24 591	27 355	24 061	.	.	.
5814	Schichtpreßstoffplatten	t*	28 972	30 410	33 348	.	.	.
		1 000 m ²	24 083	25 834	24 319	-	-	-

noch: 4. Produktion ausgewählter Erzeugnisse

Melde-Nr.	Warengruppe Erzeugnis	Einheit	Menge			Wert in 1 000 DM		
			1972	1973	1974	1972	1973	1974
	noch: Kunststoffherzeugnisse							
5815	Boden- und Wandbeläge (ohne Matten und Läufer aus Schaumstoff)	t	92 051	91 981	83 385	206 075	209 522	196 892
5817	Rohre, Schläuche und Profile	t*	88 984	91 892	90 526	.	.	.
5817 1	Rohre	t*	41 179	45 624	45 991	.	.	.
5817 4	Schläuche	t*	13 004	15 927	13 791	.	.	.
5817 7	Bänder, Schnüre, Seile	t*	6 184	6 661	6 594	.	.	.
5817 9	Sonstige Profile	t*	29 617	24 679	24 150	.	.	.
5819	Sonstige Halbzeuge	t*	47 110	65 831	61 786	.	.	.
5819 1	Schaumstoffe in Blöcken Platten und Rollen	t*	32 737	36 813	35 085	.	.	.
582	Einzelteile aus Kunststoff	t	139 970	163 439	164 540	1 081 603	1 284 788	1 467 350
5821	Einzelteile für Maschinen, Rohrleitungen und Fahrzeuge	t	19 811	23 588	22 743	199 146	251 451	278 341
5821 11, 5967 00	Brems- und Kupplungsbeläge aus Kunststoff und Asbest	t	9 988	12 256	11 237	129 426	157 060	166 011
5821 13	Lager und Lagerschalen	t	992	1 242	956	10 079	12 640	10 948
5821 16, 2	Sonstige Maschinenteile	t	8 271	10 223	11 191	81 609	104 133	121 825
5821 17	Dichtungen und Manschetten	t	712	876	893	22 364	28 331	33 461
5821 18	Flanschen, Fittings, Rohr- verbindungen u. ä. Erzeugnisse	t	2 007	2 650	1 557	18 755	24 305	26 109
5822	Einzelteile für elektro- technische Erzeugnisse	t	23 065	28 790	31 614	214 878	268 026	314 466
	Einzelteile für:							
5822 1	elektrotechnische Baueinheiten	t	4 885	5 530	6 584	29 133	44 752	50 122
5822 3	Elektrische Verbrauchergeräte	t	3 435	3 676	3 780	33 620	30 905	34 843
5822 5	nachrichtentechnische, Rundfunk-, Fernseh- und phonotechnische Geräte und Einrichtungen	t	8 801	11 547	12 727	90 931	119 877	144 738
5823 24	Einzelteile für feinmechanische, optische, dentale, medizinische, orthopädische und sanitäre Erzeugnisse sowie für Uhren	t	6 721	7 178	7 329	45 762	48 523	52 854
5825	Einzelteile für Eisen-, Blech- und Metallwaren sowie Büro- und Schreibgeräte	t	9 302	7 558	7 793	64 379	62 543	70 008
5826	Einzelteile für Bauten	t	33 679	41 986	40 065	267 810	318 566	314 845
5826 1	Fensterrahmen und -profile sowie Fensterbänke	t	6 855	10 355	10 702	35 049	57 384	66 741
5826 3	Rolläden	t	8 798	10 263	9 218	64 015	64 873	60 135
5827	Einzelteile für Möbel	t	17 994	19 862	21 728	82 123	96 779	110 400
5828 29	Sonstige nicht genannte Einzelteile, sowie Einzelteile nach Muster und Zeichnung	t	27 102	31 814	33 268	207 505	238 900	326 436
585	Fertigerzeugnisse aus Kunststoff	1 308 542	1 401 390	1 781 501
5851	Bekleidung und Kurzwaren	1 000 m	.	.	.	119 492	135 178	139 486
5851 77	Reißverschlüsse	1 000 m	25 836	24 105	23 699	42 354	39 833	37 720
5853	Haushalts-, Wirtschafts- und Gebrauchsartikel	279 187	370 587	425 767
5853 1	Haushalts-, Küchengefäße und -geräte (ohne Wasch- und Badewannen)	t	34 828	37 309	37 080	163 240	225 184	258 366
5855	Büro-, Geschäfts- und Schulbedarf	t	4 183	6 509	7 385	26 677	34 872	39 406
5857	Verpackungsmittel, Lager- und Transportbehälter	t	194 856	231 571	232 202	700 919	796 543	978 733
5857 1, 3	Tüten, Beutel und Säcke	t	82 378	94 792	96 771	199 649	218 137	291 344
5857 2	Flaschen bis 2 l	t	21 025	22 121	22 202	109 242	114 230	140 396
5857 4	Fässer, Transportgefäße und Flaschen über 2 l	t	25 080	25 975	25 375	93 495	95 512	100 879
5857 5	Flaschenkästen, Dosen und Hülsen auch andere Kästen	t	22 983	28 400	26 761	87 464	110 043	128 255
5859	Sonstige nicht genannte Fertigerzeugnisse	t	21 215	20 281	18 623	170 364	170 794	172 053
	Leder							
612	Leder, insgesamt	t*	11 447	8 856	11 163	.	.	.
6121	Oberleder	t*	2 053	1 579	2 288	.	.	.
		1 000 m ²	1 363	1 036	1 508	.	.	.
6121 32, 36	aus Rinderhäuten	1 000 m ²	1 362	1 032	1 502	.	.	.
6122	Futterleder	t*	512	399	338	.	.	.
		1 000 m ²	771	708	485	.	.	.

noch: 4. Produktion ausgewählter Erzeugnisse

Melde-Nr.	Warengruppe Erzeugnis	Einheit	Menge			Wert in 1 000 DM		
			1972	1973	1974	1972	1973	1974
	noch: Leder							
6123	Sonstige Flächenleder	t*	7 398	5 713	7 781	.	.	.
		1000 m ² *	6 025	4 692	5 578	.	.	.
6123 1	Vachettenleder	1000 m ² *	3 889	2 461	2 953	.	.	.
6123 2	Feinleder	1000 m ² *	681	395	637	.	.	.
6123 3, 4	Handschuh- und Bekleidungsleder	1000 m ² *	533	336	290	.	.	.
6123 5	Technische Flächenleder	1000 m ² *	439	426	360	.	.	.
6123 6	ASA-Leder	1000 m ² *	508	461	515	.	.	.
6123 8	Sonstige nicht genannte Flächenleder, auch Hautpergament	1000 m ² *	468	411	647	.	.	.
6124	Gewichtsleder	t*	1 483	1 165	756	.	.	.
6124 1	Unterleder (Sohl-, Brandsohl- und Rahmenleder)	t*	1 123	821	456	.	.	.
6124 2	Treibriemenleder	t*	146	161	149	.	.	.
6124 8	Technische und sonstige nicht genannte Gewichtsleder	t*	215	184	152	.	.	.
	Lederwaren							
6211	Antriebsriemen	t	58	72	55	959	1 847	1 300
6212	Technische Lederartikel	t	757	838	780	14 255	17 070	19 866
6212 1	Spinnereilederartikel	t	23	20	25	1 931	2 214	3 473
6212 5-9	Rohhautartikel und sonstige technische Lederartikel	t	726	816	760	12 162	14 765	16 261
6213	Arbeiterschutzzartikel	t	677	809	796	11 265	14 978	14 099
6213 1	Arbeiterschutzhandschuhe	t	440	490	474	8 244	10 828	10 688
6214	Sattler- und Feinsattler- waren aus Leder	68 297	68 241	68 307
6214 7	Feinsattlerwaren	52 824	53 618	55 227
6215	Feintäschner- und Galanteriewaren aus Leder	50 543	47 776	50 136
6217	Sattler- und Feinsattlerwaren aus Austauschstoffen	92 473	101 824	90 611
6218	Feintäschner- und Galanterie- waren aus Austauschstoffen	23 705	24 468	24 114
	Schuhe							
6251-55	Schuhe, (ohne Schuhe mit Holzsohle) ¹⁾	1 000 P	20 798	18 923	16 450	438 136	444 582	397 065
6251	Arbeitsschuhe und Sportstiefel	1 000 P	2 294	2 255	2 343	68 322	78 195	84 840
6251 1	Arbeitsstiefel und -schuhe für Männer und Frauen (einschl. Gebirgsarbeitsstiefel)	1 000 P	2 114	2 126	2 266	61 276	71 504	79 231
6251 5	Sportstiefel	1 000 P	180	129	77	7 046	6 691	5 608
6253	Straßenschuhe (ohne leichte Straßenschuhe)	1 000 P	12 581	11 644	8 905	317 701	320 510	261 621
6253 1	für Männer, Knaben und Prothesenträger	1 000 P	4 780	4 547	3 543	129 187	134 847	106 835
6253 3	für Frauen und Mädchen (einschl. gefütterter Sandaletten, auch nach California-Machart)	1 000 P	4 114	4 002	3 262	117 809	118 185	106 831
6253 5	für Kinder (ab Größe 27 bis 35)	1 000 P	1 823	1 571	1 013	37 945	37 383	25 231
6253 7	für Kleinkinder (unter Größe 27)	1 000 P	1 875	1 524	1 086	32 760	30 094	22 723
6255	Leichte Straßenschuhe, Hausschuhe und Hilffschuhe	1 000 P	5 923	5 024	5 201	52 113	45 878	50 604
6255 11	Sandalen und futterlose Sandaletten mit Lederoberteil ¹⁾	1 000 P	1 980	1 701	1 794	25 262	24 487	26 000
6255 4	Hausschuhe mit Leder- oder Textiloberteil ¹⁾	1 000 P	3 243	2 782	2 751	21 522	17 743	19 642
	Textilien²⁾							
	Gespinnste							
	Garn, auch gezwirnt							
6331, 6332	Baumwollgarn	t*	127 469	132 934	130 673	.	.	.
	darunter zum Absatz bestimmt	t	91 414	97 762	98 678	.	.	.

1) Einschl. Schuhe mit anvulkanisierter Gummisohle ohne Schuhe aus Kunststoff oder Gummi. — 2) Ohne Arbeiten für fremde Rechnung.

noch: 4. Produktion ausgewählter Erzeugnisse

Melde-Nr.	Warengruppe Erzeugnis	Einheit	Menge			Wert in 1 000 DM		
			1972	1973	1974	1972	1973	1974
	noch: Textilien							
6331	Drei- und Vierzylinder- garn einschl. Cordgarn	t*	116 056	117 010	113 687	.	.	.
	darunter zum Absatz bestimmt	t*	84 931	86 213	85 696	.	.	.
6332	Zweizylinder-, Vigogne- und Grobgarn	t*	11 413	15 924	16 986	.	.	.
	darunter zum Absatz bestimmt	t	6 483	11 549	12 982	.	.	.
6333, 6334	Wollgarn	t*	50 773	47 626	37 242	.	.	.
	darunter zum Absatz bestimmt	t	42 829	39 980	31 420	.	.	.
6333	Kammgarn	t*	35 641	32 825	26 443	.	.	.
	darunter zum Absatz bestimmt	t	29 607	26 984	21 655	.	.	.
6334	Streichgarn	t*	15 132	14 801	10 799	.	.	.
	darunter zum Absatz bestimmt	t	13 222	12 996	9 765	.	.	.
6335	Bastfasergarn (ohne solches aus Kokosfasern)	t*	46 120	43 755	42 273	.	.	.
	darunter zum Absatz bestimmt	t	28 037	29 190	31 456	.	.	.
6335 5	aus Jute (einschl. CC-Jutegarn)	t*	19 543	15 783	12 086	.	.	.
	darunter zum Absatz bestimmt	t	2 549	2 402	2 381	.	.	.
6335 7, 8	aus Hartfasern	t*	25 863	27 146	29 279	.	.	.
	darunter zum Absatz bestimmt	t	24 848	26 021	28 199	.	.	.
6338 1-3	Näh- und Stopfmittel	t	989	1 083	1 208	.	.	.
6338 5	Handstrickgarn aus Wolle und Baumwolle	t	1 850	2 017	2 507	.	.	.
6339	Zwirn zur Weiterverarbeitung	t	4 851	4 361	3 409	53 216	39 838	36 821
	Garnverbrauch der Gespinnstverarbeitung	t	296 986	296 161	276 336	.	.	.
	davon:							
	in Wollwebereien	t	41 083	39 092	33 454	.	.	.
	in Baumwollwebereien	t	99 498	98 486	95 628	.	.	.
	in Leinen- und Schwerwebereien	t	11 297	12 355	13 351	.	.	.
	in Seiden- und Samtwebereien	t	52 953	50 333	46 440	.	.	.
	in Wirkereien und Strickereien	t	24 863	25 658	21 849	.	.	.
	in Teppichwebereien	t	16 231	18 089	21 280	.	.	.
	in Möbel- und Dekorationsstoff- webereien	t	13 338	15 970	13 704	.	.	.
	in Betrieben der Gardinenstoff- herstellung	t	3 173	4 317	4 198	.	.	.
	in Jute-Webereien	t	17 117	15 628	12 358	.	.	.
	in sonstigen Zweigen der Gespinnstverarbeitung	t	17 433	16 233	14 074	.	.	.
	Spinnstoffwaren							
6351	Verbandmittel					56 810	60 030	103 678
6351 1	Mullgewebe	1 000 m ²	8 453	6 530	6 236	9 741	7 653	8 167
6352	Bänder, Gurte, Flechtartikel, Chenille, Spitzen, Stickereien und Posamenten	421 493	428 008	433 535
	Bänder und Gurte aller Art							
6352 11	unelastisch	t	6 699	6 312	7 606	211 857	212 835	205 463
6352 15	elastisch	t	3 250	3 285	3 262	81 348	87 443	86 289
6352 3	Elastische Gewebe	t	115	77	85	3 095	1 939	1 598
	Flechtartikel aller Art							
6352 51	unelastisch	t	1 303	1 316	1 329	43 982	46 930	48 093
6352 55	elastisch	t	1 135	1 020	1 067	27 723	28 246	29 198
6352 7	Spitzen	35 550	31 811	41 556
6352 9	Posamentenartikel aller Art	t	344	283	290	8 060	6 989	8 138
6353	Säcke, Planen und Zelte, Schnüre, Seile, Tauwerk und Netze	t	2 834	2 828	1 960	15 910	15 361	12 467
6353 5	Schnüre, Leinen, Seile und Tauwerk	t	1 132	1 148	1 094	7 646	8 017	8 292
6354	Filtertuch (Meterware und abgepaßt)	t	277	236	220	2 702	2 350	3 124
6355	Schläuche aller Art, gewebt	t	1 050	1 172	1 374	20 391	24 458	29 933
6356	Filz, nicht gewebt und Filztuch gewebt, Waren aus Filz	98 205	108 957	124 310
6358	Spinnstoffwaren der Grobgarnindustrie (einschl. Grobgarndecken)	t	6 643	6 282	5 972	46 263	48 789	46 228
6358 5	Scheuertücher u. ä. aus Grobgarn	t	4 639	4 120	3 928	28 303	26 707	21 146

noch: 4. Produktion ausgewählter Erzeugnisse

Melde-Nr.	Warengruppe Erzeugnis	Einheit	Menge			Wert in 1 000 DM		
			1972	1973	1974	1972	1973	1974
	noch: Textilien							
	Meterware (ohne gewirkten und gestrickten Stoff)							
6371	Rohgewebe	1 000 m ²	230 740	240 512	229 920	308 731	343 541	397 465
6371 1	ganz oder überwiegend aus: Baumwolle (ohne Mullgewebe)	1 000 m ²	150 918	144 596	125 657	192 396	197 465	211 341
6371 71	Zellwolle (ohne Mullgewebe)	1 000 m ²	52 187	69 045	70 669	59 459	82 646	99 636
6371 73	Reyongespinnst	1 000 m ²	3 050	2 911	3 017	4 679	4 970	5 380
6372, 6375	Fertiggewebe für Bekleidung und Leibwäsche	1 000 m ²	436 576	394 622	333 004	1 718 492	1 650 572	1 468 639
6372 1	Stoff für Männer, Burschen- und Knabenoberbekleidung und für Berufskleidung für Männer	1 000 m ²	77 527	83 447	77 807	584 948	656 875	603 356
	ganz oder überwiegend aus:							
6372 11	Baumwollgespinnst	1 000 m ²	12 967	16 854	17 394	41 834	59 658	71 540
6372 13	Wollgespinnst	1 000 m ²	36 992	29 679	24 323	335 320	286 571	238 420
6372 15	Zellwollgespinnst	1 000 m ²	1 849	2 188	967	17 039	19 855	7 941
6372 18	Gespinnst synthetischer Fasern	1 000 m ²	23 576	32 702	33 667	168 674	267 211	267 267
6372 2	Stoff für Frauen-, Mädchen- und Kinderoberbekleidung und für Berufskleidung für Frauen	1 000 m ²	70 580	65 202	56 536	478 495	455 666	392 402
	ganz oder überwiegend aus:							
6372 21	Baumwollgespinnst	1 000 m ²	4 097	3 242	924	9 255	6 315	4 062
6372 23	Wollgespinnst	1 000 m ²	20 019	15 963	12 124	197 862	172 018	130 219
6372 25	Zellwollgespinnst	1 000 m ²	729	1 028	1 451	3 110	5 726	8 561
6372 26	Reyongespinnst	1 000 m ²	3 083	2 808	4 118	14 324	13 191	22 865
6372 28	Gespinnst aus synthetischen Fasern	1 000 m ²	8 135	7 596	5 286	47 940	50 263	38 069
6372 5	Einlagestoff für Oberbekleidung	1 000 m ²	18 736	17 022	10 145	50 659	44 215	29 258
	ganz oder überwiegend aus:							
6372 52	Leinengespinnst	1 000 m ²	1 493	1 844	1 135	3 933	4 035	3 001
6372 53	Haar- und Roßhaargespinnst	1 000 m ²	9 155	8 363	6 898	29 155	25 517	20 514
6372 59	sonstigem gespinnst	1 000 m ²	8 088	6 816	2 112	17 571	14 663	5 743
6372 6	Leibwäschestoff (einschl. Hemdenstoff)	1 000 m ²	9 066	9 170	7 183	21 565	22 570	18 698
	ganz oder überwiegend aus:							
6372 61	Baumwollgespinnst	1 000 m ²	2 809	2 786	1 570	7 635	6 887	5 125
6372 8	Krawatten- und Schalstoff	1 000 m ²	16 980	14 799	14 129	162 480	121 166	119 321
	ganz oder überwiegend aus:							
6372 86	Reyongespinnst	1 000 m ²	2 466	2 924	2 840	8 208	8 759	9 924
6372 87	synthetischen Fäden	1 000 m ²	13 674	11 366	10 914	146 792	107 780	105 484
	Haus-, Bett- und Tischwäschestoff, Frottiergewebe u. ä.							
6373 1	Haus-, Bett- und Tischwäschestoff	1 000 m ²	123 696	121 780	122 665	305 734	311 920	349 018
	ganz oder überwiegend aus:							
6373 11	Baumwollgespinnst	1 000 m ²	105 364	104 139	108 332	217 319	230 213	280 812
6373 12	Reinleinen	1 000 m ²	649	352	219	6 384	3 203	1 729
6373 14	Halbleinen	1 000 m ²	11 160	8 160	6 129	40 454	29 944	23 255
	Frottiergewebe (Schlingengewebe)							
	ganz oder überwiegend aus:							
6373 21	Baumwollgespinnst	1 000 m ²	42 227	39 010	36 168	197 525	188 964	204 566
	Inlett (Meterware)							
	ganz oder überwiegend aus:							
6373 4	Baumwoll- und sonst. Gespinnst	1 000 m ²	9 770	9 490	9 751	38 266	33 579	37 068
6373 5	Matratzendrell	1 000 m ²	9 751	10 203	10 816	19 896	22 273	26 161
	Markisenstoff							
	ganz oder überwiegend aus:							
6373 6	Baumwoll- und sonst. Gespinnst	1 000 m ²	3 441	3 329	4 227	13 925	15 724	20 609
6373 7, 8	Möbel- und Dekorationsstoff (dichtes Gewebe)	1 000 m ²	29 598	31 597	27 040	206 637	230 687	211 959
	ganz oder überwiegend aus:							
6373 71, 81	Baumwollgespinnst	1 000 m ²	3 402	2 982	2 746	20 611	20 863	24 453
6373 73, 83	Wollgespinnst	1 000 m ²	2 056	2 002	1 355	19 506	15 519	14 649
6373 75, 85	Zellwollgespinnst	1 000 m ²	5 545	6 590	4 453	40 527	50 461	43 202
6373 78, 88	Gespinnst synthetischer Fasern	1 000 m ²	13 475	13 470	12 560	91 175	94 691	90 966
6373 9	Schirmstoff	1 000 m ²	3 875	4 882	3 482	11 391	14 358	12 982
	ganz oder überwiegend aus:							
6373 97	synthetischen Fäden	1 000 m ²	3 724	4 679	3 290	10 895	13 422	11 936

noch: 4. Produktion ausgewählter Erzeugnisse

Melde-Nr.	Warengruppe Erzeugnis	Einheit	Menge			Wert in 1 000 DM		
			1972	1973	1974	1972	1973	1974
	noch: Textilien							
6374	Schlaf- und Reisedeckenstoff, Steppdecken-Oberstoff	1 000 m ²	14 963	14 479	15 897	71 246	66 897	69 415
6374 1	Schlaf- und Reisedeckenstoff ganz oder überwiegend aus:	1 000 m ²	7 889	7 936	7 838	47 617	46 032	49 211
6374 11	Baumwollgospinst (ohne Grobgarndecken)	1 000 m ²	1 359	1 022	924	4 362	3 472	3 619
6374 15	Zellwollgospinst	1 000 m ²	360	633	658	1 627	1 935	2 485
6374 5	Steppdecken-Oberstoff	1 000 m ²	7 074	6 542	8 059	23 629	20 865	20 204
6375	Futterstoff	1 000 m ²	242 562	203 949	166 071	416 923	345 661	299 187
6375 11, 41, 71	ganz oder überwiegend aus: Baumwollgospinst	1 000 m ²	1 115	1 179	1 159	1 989	2 299	2 763
6375 16, 46, 76	Reyongespinst (einschl. Seidengespinst)	1 000 m ²	236 888	197 414	160 874	406 599	333 273	287 964
6376 1, 2	Samt und Plüsch für Bekleidung ganz oder überwiegend aus:	1 000 m ²	37 917	37 124	42 555	309 809	325 247	426 677
6376 11, 21	Baumwollgospinst	1 000 m ²	26 859	26 680	31 025	182 438	187 940	254 660
6376 26	Reyongespinst	1 000 m ²	6 187	5 688	5 750	64 004	60 385	67 376
6377	Teppiche, Läufer und Fußbodenbelag aus textilem Material (ohne Matten) ganz oder überwiegend aus:	1 000 m ²	37 663	41 246	43 754	501 306	547 072	563 371
6377 41	Wollgospinst	1 000 m ²	2 244	2 567	2 169	63 314	68 710	49 840
6377 7	Zellwollgospinst, synthetischen Fäden und Fasern	1 000 m ²	31 661	33 920	37 082	397 285	431 823	466 835
6378 4	Cord- und Wulstgewebe für Fahr- rad- und Kraftfahrzeugreifen	1 000 m ²	13 749	13 479	13 024	34 749	38 152	54 295
6378 8	Gewebe aus Jutegospinst	t	15 788	12 483	9 402	52 383	43 328	37 622
6379	Sonstige anderweitig nicht genannte Gewebe	1 000 m ²	67 632	81 416	74 522	145 381	177 790	212 737
6379 1	ganz oder überwiegend aus: Baumwollgospinst (ohne Mullgewebe)	1 000 m ²	19 758	20 521	20 230	53 045	62 795	79 751
6379 21	Flachs- (Leinen-) gospinst	1 000 m ²	666	415	437	2 049	1 763	1 580
6379 75	Zellwollgospinst	1 000 m ²	6 767	6 358	5 850	5 381	5 024	5 611
6379 76	Reyongespinst	1 000 m ²	4 357	4 775	4 467	8 037	9 404	9 224
6381	Undichter Vorhangstoff (Gardinen- und Vorhangstoff gewebt und gewirkt)	1 000 m ²	50 964	56 397	55 004	161 010	173 434	171 682
6391	Wirk- und Strickwaren Gewirkter oder gestrickter Stoff für Oberbekleidung	t	12 142	12 066	10 417	262 435	230 912	208 140
6392	Gewirkte und gestrickte Oberbe- kleidung für Männer und Knaben	24 302	25 384	22 799
6393	Gewirkte und gestrickte Oberbe- kleidung für Frauen und Mädchen	120 469	92 951	81 763
6393 33	Kleider aus Wolle	1 000 St	48	50	15	4 296	4 632	2 103
6393 5	Jacken, Blusen, Pullover, Westen	1 000 St	5 417	4 092	3 468	111 662	81 449	71 116
6394	Gewirkte und gestrickte Oberbe- kleidung für Kinder, Klein- und Kleinstkinder	36 323	37 329	36 284
6395	Gewirkte und gestrickte Leibwäsche für Männer und Knaben	24 110	26 898	33 287
6395 5	Unterjacken und -hemden	1 000 St	3 468	3 597	3 693	12 069	12 530	13 896
6395 71	Unterhosen, Schlüpfer und Slips aus Baumwolle	1 000 St	3 421	3 684	4 245	11 025	13 431	18 740
6396	Gewirkte und gestrickte Leibwäsche für Frauen, Mädchen und Kinder	39 448	37 748	32 069
6396 1	Taghemden, Schlüpfer und Slips	1 000 St	7 879	7 177	4 299	19 733	20 433	14 554
6396 2	Unterkleider	1 000 St	1 775	1 191	699	8 975	6 839	4 437
6397	Strumpfwaren	143 572	127 726	131 340
6397 1	Herrenstrümpfe und -socken	1 000 P	26 692	26 435	25 458	60 819	58 879	63 789
6397 17	aus synthetischen Material	1 000 P	15 042	15 120	14 722	29 356	28 418	31 466
6397 19	aus sonstigen Material	1 000 P	11 650	11 317	10 737	31 464	30 461	32 322
6397 3	Knaben-, Mädchenstrümpfe und -söckchen	1 000 P	24 860	22 301	21 176	47 105	41 175	43 440
6397 37	aus synthetischen Material	1 000 P	18 114	16 364	15 691	33 330	29 237	31 442
6397 39	aus sonstigen Material	1 000 P	6 746	5 938	5 485	13 775	11 938	11 998
6397 4-9	Damenstrümpfe rundgestrickt, einschl. Sportstrümpfe und -söckchen	1 000 P	29 681	18 136	15 184	35 647	27 672	24 171
6397 47	Damenstrümpfe rundgestrickt, nahtlos	1 000 P	24 090	15 451	13 040	26 692	19 259	16 727

noch: 4. Produktion ausgewählter Erzeugnisse

Melde-Nr.	Warengruppe Erzeugnis	Einheit	Menge			Wert in 1 000 DM		
			1972	1973	1974	1972	1973	1974
	Bekleidung							
	Oberbekleidung							
6411	Männer- und Knabenoberbekleidung, auch solche in sportlichem Zuschnitt (ohne Arbeits-, Berufs-, Sport-, Leder-, Pelz-, Regenschutzbekleidung und Uniformen)					886 365	848 019	786 675
6411 1	Anzüge	1 000 St	1 993	1 677	1 516	241 148	217 843	198 216
6411 2	Sakkos	1 000 St	2 936	2 687	2 262	174 211	152 249	136 603
6411 3	Hosen	1 000 St	15 530	14 694	12 954	387 286	400 622	371 549
6411 8	Mäntel aus nichtgummiertem Gewebe auch Umhänge und Joppen	1 000 St	1 098	911	862	81 467	76 161	78 360
6412	Frauen- und Mädchenoberbekleidung, auch solche in sportlichem Zuschnitt (ohne Arbeits-, Berufs-, Sport-, Leder-, Pelz-, Regenschutzbekleidung und Uniform)					1 830 983	1 823 374	1 854 796
6412 1	Kostüme und Komplets	1 000 St	3 110	2 696	2 744	265 197	227 170	210 286
6412 2	Jacken	1 000 St	154	148	69	7 807	5 200	3 556
6412 3	Röcke und Hosen, auch Hosenröcke	1 000 St	17 305	17 110	18 266	306 405	333 864	386 021
6412 4	Blusen	1 000 St	5 397	6 837	8 175	90 939	133 031	174 120
6412 5	Kleider	1 000 St	24 057	22 087	20 078	833 613	769 088	732 913
6412 8	Mäntel aus nichtgummiertem Gewebe auch Umhänge und Hängejacken	1 000 St	3 821	3 883	3 709	293 369	328 381	323 606
6413	Kinderoberbekleidung, auch solche in sportlichem Zuschnitt (ohne Sportbekleidung)					40 514	33 589	38 323
6413 3	Kleider	1 000 St	1 046	876	1 081	26 465	20 029	30 754
6413 5	Mäntel	1 000 St	152	123	90	6 032	5 234	4 202
6414	Arbeits-, Berufs- und Spezialschutzbekleidung, (genäht) (ohne solche aus Leder und Asbest)					119 010	126 026	126 692
6414 1	Arbeits-, Berufs- und Spezialschutzanzüge (Kombinationen) (genäht)	1 000 St	775	755	689	16 375	17 610	17 736
6414 3	Arbeits-, Berufs- und Spezialschutzhosen (genäht)	1 000 St	2 073	1 848	1 659	29 118	28 216	30 996
6414 4	Arbeits-, Berufs- und Spezialschutzmäntel und -kittel (genäht)	1 000 St	5 101	4 975	3 858	58 752	61 605	52 635
6416	Sportbekleidung, Strand- und Badebekleidung					151 324	151 780	146 129
6416 3	Windjacken, Anoraks u. ä.	1 000 St	898	993	707	24 371	24 515	19 012
6416 6	Bademäntel, -jacken und sonstige Bade- und Strandbekleidung aus Frottiertgewebe	1 000 St	3 368	3 132	2 673	90 018	92 868	102 566
6416 8	Shorts	1 000 St	1 417	1 173	538	15 120	13 851	5 618
6417	Lederbekleidung					53 570	47 021	48 627
6417 2, 3	Lederjacken und -westen	1 000 St	235	194	224	31 417	30 648	37 049
6418	Regenschutzbekleidung					4 040	3 162	3 527
6418 1	aus gummiertem Gewebe	1 000 St	167	162	183	2 510	2 619	3 345
	Wäsche							
6421	Leibwäsche für Männer und Knaben					270 150	284 672	257 761
6421 1	Ober- und Sporthemden, auch Arbeitshemden u. ä.	1 000 St	20 233	19 787	16 564	237 226	252 751	228 941
6421 2	Nachthemden, Schlaf- und Hausanzüge	1 000 St	2 569	2 383	1 875	32 763	31 497	28 123
6423	Leibwäsche und Schürzen für Frauen, Mädchen und Kinder					110 712	98 943	94 259
6423 1	Tageswäsche (Hemden, Schlüpfer, Unterkleider usw.)	1 000 St	4 696	4 368	6 780	13 832	15 164	21 630
6423 2	Nachthemden, Schlaf- und Hausanzüge	1 000 St	3 970	3 507	2 795	53 063	45 088	40 280
6423 5	Schürzen	1 000 St	5 448	4 962	3 764	42 583	37 478	31 584
6425	Büstenhalter, Mieder u. ä.					46 132	40 962	32 893
6425 1	Büstenhalter	1 000 St	1 185	1 068	887	15 525	13 652	10 820
6425 2-4	Mieder (Hüfthalter, Korsetts) und Büstenmieder (Korseletts)	1 000 St	1 305	1 028	1 059	30 064	24 510	22 031
6427	Bettwäsche					217 973	233 085	269 072
6427 1	Bezüge, bestickt oder ähnlich verziert, für Oberbetten (auch Überschlaglaken)	1 000 St	5 812	4 845	5 747	55 236	49 646	57 306

noch: 4. Produktion ausgewählter Erzeugnisse

Melde-Nr.	Warengruppe Erzeugnis	Einheit	Menge			Wert in 1 000 DM		
			1972	1973	1974	1972	1973	1974
noch: Bekleidung								
6427 2	Bezüge für Kopfkissen	1 000 St	5 585	6 063	6 242	20 221	19 025	19 604
6427 3	Betttücher	1 000 St	15 611	19 570	19 367	102 716	119 080	139 980
6427 5, 6	Inletts für Ober- und Unterbetten und für Kopfkissen	1 000 St	2 517	2 642	2 283	28 779	33 516	36 168
6428	Haus- und Tischwäsche	267 482	288 763	285 265
6428 1	Hand- und Badetücher	123 372	133 155	149 640
6428 7, 9	Tischtücher bzw. Tischdecken	90 607	100 562	83 026
Hüte und Mützen								
6431	Kopfbedeckung für Männer und Knaben (ohne solche aus Leder und Pelz, ohne Berufs- u. ä. Kopfbedeckung)	15 079	11 904	13 652
6435	Kopfbedeckung für Frauen, Mädchen und Kinder (ohne solche aus Leder und Pelz, ohne Berufs- u. ä. Kopfbedeckung)	11 653	9 046	6 588
Bekleidungszubehör								
6441 1	Krawatten, Querbinder und Schleifen	1 000 St	30 652	28 728	26 089	146 679	136 831	125 081
6441 3	Handschuhe aus Gewebe	1 000 P	1 509	1 430	1 425	2 364	2 296	2 076
6441 5	Schals und Tücher	1 000 St	3 778	3 607	4 815	14 383	16 526	19 984
6444	Sportgürtel, Hosenträger u. ä.	17 185	16 155	15 399
6444 1	Sportgürtel u. ä.	1 000 St	3 834	3 172	2 696	5 566	5 038	4 167
6444 3	Hosenträger u. ä.	1 000 St	5 275	5 145	4 756	11 619	11 118	10 873
6447	Schirme	56 996	60 886	62 803
6447 1	Herrenschirme (ohne Taschenschirme)	1 000 St	116	124	140	1 672	1 968	2 102
6447 2	Damenschirme (ohne Taschenschirme)	1 000 St	369	433	666	4 654	6 464	11 163
6447 7, 8	Taschenschirme für Herren und Damen	1 000 St	2 264	2 319	1 980	38 934	39 896	35 981
Bettfedern, Matratzen und sonstige Bettartikel								
6451	Bettfedern und Daunen (aufbereitet)	t*	1 521	1 536	1 800	.	.	.
6454	Stepp- und Daunendecken, Kissen u. ä.	163 292	167 501	175 629
6454 1	Stepp- und Daunendecken	1 000 St	736	713	638	32 704	34 093	32 873
6454 3	Schlaf- und Reisedecken	1 000 St	2 832	2 601	2 530	45 337	39 493	42 801
6454 4	Tages- und Überdecken (gefüttert)	1 000 St	346	286	231	16 447	12 703	9 875
6454 6	Reformunterbetten	1 000 St	362	390	354	11 460	13 692	14 781
6454 7	Matratzenschoner	1 000 St	1 718	1 614	1 596	8 852	7 579	7 808
6454 8	Fuß-, Schlupf- und Schlafsäcke	1 000 St	345	229	197	7 730	5 965	5 491
6457 1, 5	Matratzen mit und ohne Federkern (Vollpolster)	1 000 St	815	813	731	83 238	83 895	75 963
6457 7	Matratzen aus Kunststoff- Schaumstoff und Schaumgummi	1 000 St	611	649	685	34 709	38 519	48 095
Erzeugnisse der Nahrungs- und Genußmittelindustrie								
Mahl- und Schälmlenerzeugnisse								
6811 12, 14	Mehl ¹⁾	1 000 t*	1 174	1 125	1 056	.	.	.
6811 15	Weizengriß	t*	34 723	37 195	32 195	.	.	.
6811 17	Kleie und Futtermehl	t*	284 805	294 922	299 729	.	.	.
6811 16, 18, 19	Sonstige Erzeugnisse der Mahlmühlen	t*	23 322	28 635	28 631	11 183	14 764	20 050
6811 5-7	Schälmlenerzeugnisse	t*	132 213	109 229	104 908	.	.	.
Nährmittel								
6813 1	Teigwaren aller Art	t*	28 893	28 864	30 090	.	.	.
6813 21	Puddingpulver	t	23 749	32 537	32 578	113 701	143 623	163 063
6813 24, 27 3, 4, 5	Backpulver, Vanillinzucker, Back- hilf-, Backmittel und Backzutaten	t*	30 908	33 557	37 207	.	.	.
6313 7	Suppen, Brüherzeugnisse, Soßen und Würzen	t	32 249	36 815	37 573	162 003	188 276	195 564
Stärke- und Kartoffelerzeugnisse								
6815 1	Stärke und Stärkerzeugnisse	t*	233 347	235 385	252 236	.	.	.
6815 13	Weizenstärke	t*	21 755	29 200	33 432	.	.	.
6815 2, 3	Stärkederivate und sonstige Erzeugnisse der Stärkeindustrie	t*	221 000	240 345	245 690	.	.	.
6815 5	Kartoffelerzeugnisse	t	47 336	53 843	59 537	88 953	104 045	141 900

1) Angaben des Landesamtes für Ernährungswirtschaft Nordrhein-Westfalen.

noch: 4. Produktion ausgewählter Erzeugnisse

Melde-Nr.	Warengruppe Erzeugnis	Einheit	Menge			Wert in 1 000 DM		
			1972	1973	1974	1972	1973	1974
noch: Erzeugnisse der Nahrungs- und Genußmittelindustrie								
Brot, Kleingebäck und Feinbackwaren								
6817	Backwaren	.				521 347	508 175	525 297
6817 11	Brot, Pumpernickel, Knäckebrötchen	t	324 044	303 642	307 294	409 737	408 623	429 280
6817 15, 50	Kleingebäck (Wasser- und Milchbackwaren), Brötchen, Feingebäck	t	37 755	35 339	34 748	111 609	99 552	96 017
Erzeugnisse der Zuckerindustrie								
6821	Erzeugnisse der Zuckerindustrie	t*	870 331	1 061 848	1 062 900	.	.	.
6821 71	Melasse	t*	84 400	122 086	117 263	.	.	.
6821 74	Zuckerrübenschnitzel	t	149 173	231 146	248 757	34 386	53 734	61 543
Verarbeitetes Obst und Gemüse								
6824	Verarbeitetes Obst und Gemüse	.				631 849	743 324	801 994
6824 11	Obstkonserven	t	49 540	52 722	59 448	58 970	67 832	79 680
6842 12	Erbsenconserven	t	5 498	2 842	7 492	4 619	2 096	8 395
6824 13	Bohnenconserven	t	21 584	20 147	13 285	17 822	16 789	13 806
6824 14	Sonstige Gemüseconserven	t	29 203	48 872	60 316	28 840	47 967	61 853
6824 2	Marmelade, Gelee, Konfitüre	.						
	Pflaumenmus	t*	76 652	81 308	81 701	.	.	.
6824 31	Obstkraut	t	2 420	2 378	2 353	4 451	4 960	5 071
6824 37	Nüsse, gesalzen, geröstet	t	16 051	16 924	15 696	59 780	64 849	68 019
6824 41	Gurkenconserven	t	14 822	22 330	16 984	21 930	38 914	28 092
6824 44	Gemüse in Essig	t	40 588	45 132	45 158	53 728	60 311	64 913
6824 47	Sauerkraut	t	30 869	25 827	25 027	20 271	19 750	24 106
6824 51-57, 59	Frucht- und Gemüsesäfte	1 000 l	125 865	168 090	163 083	107 545	141 299	134 911
6824 51	Kernobstsäfte	1 000 l	80 404	63 375	59 067	57 819	49 755	42 080
6824 53	Fruchtsäfte aus Steinobst, Beeren und Wildfrüchten	1 000 l	11 167	26 625	23 138	13 897	29 950	26 580
6824 58	Fruchtsirup (ohne Rübensirup)	1 000 l*	8 253	7 426	7 986	.	.	.
Süßwaren								
6827	Süßwaren	.				1 237 468	1 302 291	1 731 106
6827 1	Dauerbackwaren	t	98 926	105 729	106 115	356 937	405 990	407 250
6827 14	Leb- und Honigkuchen, Printen	t	14 017	14 206	14 701	55 363	57 694	65 759
6827 15	Hart- und Weichkeks, Waffeln	t	51 346	56 435	56 560	180 407	213 989	206 560
6827 2	Kakaoerzeugnisse (ohne Schokoladenerzeugnisse)	t	16 867	18 745	17 259	51 645	52 934	57 887
6827 25	Kakaopulver	t	7 824	7 129	7 751	25 495	23 646	23 435
6827 3	Schokoladenerzeugnisse	t	85 359	86 949	73 284	597 563	623 471	586 443
6827 31, 32	Massive Schokoladen	t	44 435	45 670	36 198	274 150	263 526	208 168
6827 33, 38	Gefüllte Tafelchokoladen (auch Riegel)	t	7 516	9 881	8 166	45 537	53 698	58 025
6827 35, 36	Pralinen und sonstige gefüllte Schokoladenwaren	t	26 261	26 961	25 527	243 965	277 273	292 574
6827 37	Überzugmasse bzw. Kurvertüre	t	2 067	1 623	1 104	9 143	7 028	6 986
6827 39	Schokoladenerzeugnisse sonst. Art	t	2 039	1 929	1 345	12 939	10 723	7 424
6827 4	Zuckerwaren	t	150 335	149 421	144 457	484 187	504 811	532 091
6827 67	Speiseeis	t	21 136	23 089	33 413	68 176	79 872	112 213
Milch, Butter und Molkereikäse ¹⁾								
6831 31	Butter	t	57 903	59 832	63 155	.	.	.
6831 2	Sahne (in Milchwert umgerechnet)	1 000 l	432 648	422 793	444 571	.	.	.
6831 4	Hart-, Schnitt- und Weichkäse	t	5 722	4 050	4 048	.	.	.
6831 5	Frischkäse	t*	77 975	81 049	78 734	.	.	.
6831 65	Sauermilchkäse	t	3 362	3 092	3 106	.	.	.
Dauermilch und Milchpräparate, Schmelzkäse und Kasein								
6835 11, 15, 19	Voll- und Magermilchpulver, sowie sonst. Milchpulver	t*	87 706	90 129	95 138	.	.	.
6835 31, 35	Kondensmilch	t*	91 118	87 281	96 273	.	.	.
6835 39, 50	Sterilisierte Sahne und Flaschenmilch	t	29 003	29 676	23 108	.	.	.
Erzeugnisse der Ölmühlen								
6841 4	Speiseöle, verbrauchsartig	t	95 529	92 921	98 587	165 108	164 375	261 079
6841 75	Ölkuchen und Schrote	t*	692 737	764 429	807 773	.	.	.

1) Angaben des Landesamtes für Ernährungswirtschaft Nordrhein-Westfalen.

noch: 4. Produktion ausgewählter Erzeugnisse

Melde-Nr.	Warengruppe Erzeugnis	Einheit	Menge			Wert in 1 000 DM		
			1972	1973	1974	1972	1973	1974
	noch: Erzeugnisse der Nahrungs- und Genußmittelindustrie							
	Margarine, Platten- und Kunstspeisefette							
6844 1	Margarine	t	178 196	171 798	157 220	400 561	385 481	425 957
6844 5	Platten- und Kunstspeisefette	t	16 122	17 239	16 186	33 089	34 813	44 030
	Erzeugnisse der Talgschmelzen und Schmalzsiedereien							
6847 4, 7	Speisetalg und Schmalz	t*	21 514	18 776	23 225	.	.	.
	Fleisch und Fleischerzeugnisse							
6851 11, 15	Schweine-, Rind- und Kalbfleisch, frisch	t*	67 932	73 385	105 262	.	.	.
6851 3	Fleischwaren (ohne Fleischkonserven)	t*	158 081	154 630	164 002	.	.	.
6851 51-57	Wurst-, Fleisch- und Mischkonserven	t	35 115	35 834	35 668	177 020	197 545	205 685
6851 71	Fleischsalat und ähnliche Feinkost auf Fleischbasis	t	14 593	15 932	15 862	38 023	41 607	43 192
	Fisch und Fischerzeugnisse							
6855	Räucherwaren, Marinaden u. ä.	t*	32 338	32 732	32 943	.	.	.
6865 10	Kaffee	t	16 101	15 111	17 225	144 613	158 043	177 828
	Bier und seine Nebenerzeugnisse							
6871 2-7	Bier	1 000 hl	26 194	26 739	26 995	2 046 864	2 208 191	2 277 770
6871 5	Vollbier	1 000 hl	26 125	26 678	26 934	2 041 797	2 203 298	2 273 691
	Malz und seine Nebenerzeugnisse							
6872 1	Malz	t*	184 395	195 335	220 852	.	.	.
	Spiritus und seine Nebenerzeugnisse							
6873 1	Rohbranntwein	1 000 l*	11 300	10 339	9 292	.	.	.
6873 3	Korn- und Weindestillat	1 000 l*	6 549	6 001	4 851	.	.	.
6873 52, 53	Backhefe, frisch und trocken	t*	35 736	33 838	31 697	.	.	.
	Spirituosen							
6875	Spirituosen	373 470	410 809	418 559
6875 1	Kornbranntwein	1 000 l	24 863	31 691	34 234	83 487	103 938	112 997
6875 3	Weinbrand	1 000 l	7 466	7 882	5 820	45 277	48 586	40 454
6875 7	Liköre	1 000 l	12 675	13 155	13 886	111 564	120 429	132 488
6875 4, 5, 8, 9	Rum und Arrak, Obst- und sonstiger Trinkbranntwein	1 000 l	29 635	32 221	28 385	133 142	137 856	132 620
	Mineralbrunnen, Mineralwasser und Limonaden							
6879	Mineralbrunnen, Mineralwasser und Limonade	555 354	650 313	622 069
6879 1	Mineralbrunnen (reine Quellprodukte)	1 000 l*	136 850	157 179	151 410	.	.	.
6879 3	Künstliches kohlenensäurehaltiges Wasser	1 000 l*	2 439	2 948	2 909	.	.	.
6879 5	Fruchtsaftgetränke	1 000 l	190 953	224 543	221 059	149 821	181 220	166 675
6879 8	Limonaden, natürliche Kalt- und Heißgetränke	1 000 l	513 279	558 332	544 433	378 934	434 693	421 593
	Sonstige Erzeugnisse der Ernährungsindustrie							
6881 1	Essig, 10 % Säure	t*	12 759	15 177	15 816	.	.	.
6881 35	Senf	t*	12 279	12 862	13 825	.	.	.
6881 5	Essenzen (Aromen), Grundstoffe für alkoholfreie und alkoholische Getränke	t*	26 989	28 952	28 709	.	.	.
6881 6	Mayonnaise	t*	25 618	30 213	31 984	.	.	.
6881 7	Gewürze	t*	5 813	6 800	6 633	.	.	.
	Futtermittel							
6889 7	Mischfutter	1 000 t	2 268	2 227	2 130	978 026	1 101 440	1 074 613
	Tabakwaren							
6941 1	Zigarren	Mill. St	775	754	705	140 200	138 665	130 777
6941 4-7	Stumpfen und Zigarillos	Mill. St	827	790	769	71 932	71 243	70 618
6971 11	Feinschnitt	t	53	36	24	959	629	457

Rechtsgrundlagen: Gesetz über die Allgemeine Statistik in der Industrie und im Bauhauptgewerbe vom 15. 7. 1957 (BGBl. I S. 720) in Verbindung mit den Änderungsgesetzen vom 26. 4. 1961 (BGBl. I S. 477) und vom 24. 4. 1963 (BGBl. I S. 202).

Gesetz über die Statistik für Bundeszwecke (StatGes) vom 3. 9. 1953 (BGBl. I S. 1314).

Wegen der Möglichkeit der Weiterleitung betrieblicher Einzelangaben an andere zur Geheimhaltung verpflichtete Stellen siehe § 7 Abs. 1, 2 und 4 des o. a. Gesetzes vom 15. Juli 1957 (vgl. ausführliche Erläuterungen zum monatlichen Industriebericht S. 4).

Beachten Sie bitte bei der Ausfüllung des Berichtes die einschlägigen Erläuterungen für den monatlichen Industriebericht.

Erläuterungen zum monatlichen Industriebericht

(Kurzfassung 1974)

1. Die Meldung erstreckt sich grundsätzlich auf **alle Betriebsteile**, auch auf örtlich getrennte Verwaltungs- und Hilfsbetriebe und handwerkliche Nebenbetriebe. Auch mit dem Betrieb verbundene Kantinen, Lehrlingsheime, Werkkindergärten und sonstige Sozialeinrichtungen sind in die Meldung einzubeziehen.

Nicht einzubeziehen sind jedoch nichtindustrielle Betriebsteile (z. B. landwirtschaftliche Betriebsteile) und örtlich getrennte Verkaufsbüros.

2. Als **tätige Personen** sind voll **mitzuzählen**: vorübergehend Abwesende, Erkrankte, Urlauber, Halbtagsbeschäftigte, Kurzarbeiter, Betriebsangehörige, die Übungen bei der Bundeswehr ableisten, sowie Streikende, solange deren Arbeitsverhältnis nicht gelöst ist und Arbeitskräfte, die von anderen Unternehmen gegen Entgelt zur Verfügung gestellt werden (Arbeitskräfte, die im berichtenden Betrieb ständig tätig sind, jedoch einer anderen Firma angehören und von dieser auch bezahlt werden).

Nicht mitzumelden sind Heimarbeiter, Arbeitskräfte, die als Beauftragte anderer Betriebe in dem meldenden Betrieb Montage- und Reparaturarbeiten durchführen, Betriebsangehörige, die den Grundwehrdienst ableisten, sowie Strafgefangene.

Bei der Aufgliederung nach **Industriezweigen** sind die tätigen Personen in Verwaltungs- und Hilfsbetrieben und in handwerklichen Nebenbetrieben sowie die Geschäftsleitung notfalls anteilmäßig aufzuschlüsseln.

3. Als **UMSATZ** sind – ohne Rücksicht auf den Zeitpunkt der Lieferung – **zu melden**: die Rechnungsendbeträge (Fakturenwerte) **ohne** in Rechnung gestellte Umsatzsteuer (Mehrwertsteuer) aller Lieferungen und Leistungen (auch Reparaturen, Lohnarbeiten, Montagen und Lohnveredlung), die im Berichtsmonat anderen Firmen oder sonstigen Kunden in Rechnung gestellt wurden, **einschl.** im Fakturenwert evtl. enthaltener Kosten für Fracht, Verpackung, Porto usw. (auch wenn gesondert berechnet) und Verbrauchsteuern.

Nicht einzubeziehen sind sofort gewährte Rabatte sowie Proformarechnungen zur Anforderung von Vorauszahlungen.

Bei der Aufgliederung nach **Industriezweigen** sind folgende Umsatzarten nicht zu berücksichtigen, sondern in der letzten Spalte als „**Sonstiger Umsatz**“ zu melden: Umsätze in Handelsware, aus der Abgabe von Energie und Wärme, aus dem Verkauf von Abfällen und aus der Veräußerung von Anlagegütern sowie Erlöse aus der Vermietung und Verpachtung von Grundstücken und Gebäuden, Erlöse aus Lizenzverträgen u. ä.

4. Arbeiterstunden, Löhne und Gehälter

a) **Berichtszeit.** Wo die Meldung dieser Angaben für den Kalendermonat nicht möglich ist, kann die Gesamtheit der Lohnperioden, die ganz oder überwiegend in den abgelaufenen Kalendermonat fallen, zugrundegelegt werden.

b) Als **geleistete Arbeiterstunden** sind **zu melden** die tatsächlich geleisteten, **nicht die bezahlten** Stunden aller Beschäftigten, die der Versicherungspflicht in der Arbeiterrentenversicherung unterliegen, bei mehrschichtigen Betrieben die Summe aller Stunden in allen Schichten. **Nicht einzubeziehen** sind ausgefallene Stunden, auch wenn sie bezahlt wurden.

c) Bei den **Löhnen** sind **einzubeziehen** alle tariflichen oder frei vereinbarten **Zulagen** (z. B. Akkord-, Nachtarbeits- und Schmutzzulagen), Naturalvergütungen (z. B. Deputate), Vergütungen für ausgefallene Arbeitszeit (insbesondere Urlaubslohn), Lohnfortzahlungen und Zuschüsse des Arbeitgebers zum Krankengeld im Krankheitsfall, Urlaubsbeihilfen, Entschädigungen für nichtgewährten Urlaub, Gratifikationen, Gewinnbeteiligungen, Erfolgsprämien, Erfindergeld, vermögenswirksame Leistungen im Sinne von § 2 des 3. Gesetzes zur Förderung der Vermögensbildung der Arbeitnehmer in der Fassung vom 27. 6. 1970 (BGBl. I S. 930), einerlei ob sie den Vergünstigungen dieses Gesetzes unterliegen oder nicht.

Nicht einzubeziehen sind Heimarbeiterlöhne, Pflichtbeiträge des Arbeitgebers zur Sozialversicherung, allgemeine soziale Aufwendungen (z. B. für Kantinen, Werkkindergärten, Erholungsheime usw.), Spesenersatz, Bergmannsprämien für Bergleute Untertage, sowie Ruhegehälter und Betriebspensionen.

d) Bei den **Gehältern** sind **einzubeziehen** Gehälter von Gesellschaftern, Vorstandsmitgliedern und anderen leitenden Kräften, soweit sie steuerlich als Einkünfte aus nichtselbständiger Arbeit anzusehen sind, sowie Provisionen und Tantiemen, die neben einem festen Gehalt gezahlt werden. Im übrigen gilt das für die Löhne Gesagte sinngemäß.

Nicht einzubeziehen ist der Arbeitgeberzuschuß zum Krankenversicherungsbeitrag für nicht versicherungspflichtige Angestellte gem. 2. Krankenversicherungsänderungsgesetz vom 21. 12. 1970 (BGBl. I S. 1770 ff).

5. Brennstoffe

Als **Zugang** gelten auch Bezüge von anderen Werken des gleichen Unternehmens. Als **Verbrauch** gilt der Gesamtverbrauch für Fabrikation (auch als Rohstoff), Heizung und Energieerzeugung, letzterer auch bei Verkauf der erzeugten Energiemengen an Dritte.

Nicht einzubeziehen ist die Einsatzkohle der Brikettfabriken und Kokereien, ferner verkaufte oder verschenkte Mengen sowie Deputate.

Als **Heizöl** sind alle Öle zu melden, die zur Erzeugung von Wärme sowie als Rohstoffe für die Produktion verwendet werden, gleichgültig, ob aus Erdöl oder Rohteer hergestellt.

6. Der **Stromverbrauch** soll möglichst auf Grund eigener Zählerablesungen ermittelt werden. In den Stromverbrauch sind auch die **Verluste** sowie der **Eigenverbrauch** einer etwa vorhandenen Stromerzeugungsanlage einzubeziehen.

Rechtsgrundlagen: Gesetz über die Allgemeine Statistik in der Industrie und im Bauhauptgewerbe vom 15. 7. 1957 (BGBl. I S. 720) in Verbindung mit den Änderungsgesetzen vom 28. 4. 1961 (BGBl. I S. 477) und vom 24. 4. 1963 (BGBl. I S. 202).

Gesetz über die Statistik für Bundeszwecke (StatGes) vom 3. 9. 1953 (BGBl. I S. 1314).

Wegen der Möglichkeit der Weiterleitung betrieblicher Einzelangaben an andere zur Geheimhaltung verpflichtete Stellen siehe § 7 Abs. 1, 2 und 4 des o. a. Gesetzes vom 15. Juli 1957 (vgl. ausführliche Erläuterungen zum monatlichen Industriebericht S. 4).

Beachten Sie bitte bei der Ausfüllung des Berichtes die einschlägigen Erläuterungen für den monatlichen Industriebericht und für die vierteljährliche Produktionsmeldung.

Bei der Produktionsmeldung bitte beachten!

1. Es ist für **jede einzelne** Meldeposition des Warenverzeichnisses zu berichten. Erzeugnisse, die im Warenverzeichnis nicht untergebracht werden können, sind in handelsüblicher Bezeichnung und handelsüblicher Maßeinheit ohne Meldenummer anzugeben.
2. Sechsstellige Meldenummern und Maßeinheiten sind nur nach dem z. Z. gültigen Warenverzeichnis anzugeben. Bei Positionen mit zwei Maßeinheiten (z. B. Stück und kg) ist Mengenangabe für jede Maßeinheit erforderlich.
3. Die im gleichen Unternehmen weiterverarbeiteten Erzeugnisse sind mengenmäßig in Spalte L F 5 aufzuführen. Näheres ist aus den Erläuterungen zur vierteljährlichen Produktionsmeldung zu ersehen.
4. Der Wert der zum Absatz bestimmten Produktion ist unter Zugrundelegung des im Berichtszeitraum erzielten Verkaufspreises ab Werk einschließlich Verpackung (auch soweit besonders in Rechnung gestellt) und abzüglich der gewährten Rabatte sowie abzüglich eventueller Verbrauchsteuern (z. B. für Zündhölzer, Salz, Tabak) zu berechnen. Bei gemeinsamer Absatzorganisation sind die Produktionswerte an Hand der tatsächlich erzielten Erlöse zu ermitteln.
5. Wir bitten alle zum Eilbericht herangezogenen Firmen, die vierteljährliche Produktionsmeldung mit den Eilberichten der drei Monate des Berichtszeitraumes zu vergleichen. Die vierteljährliche Produktionsmeldung und die Eilberichte des Vierteljahres müssen im wesentlichen übereinstimmen. Der Unterschied zwischen Quartals- und Eilberichtsmeldung besteht darin, daß in der Quartalsmeldung jedes Erzeugnis laut Warenverzeichnis mit der sechs- bzw. siebenstelligen Meldenummer getrennt anzugeben ist, während in der Eilberichtsmeldung unter einer fünfstelligen Eilberichtsnummer meistens mehrere Positionen einer Warengattung zusammengefaßt zu melden sind.

6. Die monatlich zur Textilfachstatistik berichtenden Firmen

geben ihre textilen Erzeugnisse nicht in dieser vierteljährlichen Produktionsmeldung an, wohl aber die Erzeugnisse anderer Industriegruppen, wie z. B. Warengruppe Bekleidung (sofern aus zugekauften Geweben, gewirkten und gestrickten Stoffen konfektioniert), Eisen-, Blech- und Metallwaren, Kunststoffserzeugnisse usw. Falls die dafür zu verwendenden Meldenummern nicht bekannt sind, ist die handelsübliche Bezeichnung einzusetzen und das entsprechende Warenverzeichnis beim Landesamt für Datenverarbeitung und Statistik Nordrhein-Westfalen nachzufordern.

